FUNDADO EL 14 DE ENERO DE 1917

LA NACION

(EMPRESA PERIODISTICA "LA NACION" S. A.)

AÑO XXXI N.o 10.788

CION EN TRES SECCIONES

SANTIAGO DE CHILE, DOMINGO 29 DE JUNIO DE 1947

PRECIO EN TODO EL PAIS $ 2.—

El collar de Eulalia

Por Alfonso Reyes Messa

I el individuo hubiese medido unos veinte centímetros menos, ha- sido una especie de gi- te. Estaba afirmando un l del alumbrado público la esquina de la Avenida ggins con la calle Esta- El letrero de neón de la de soda crepitaba so- su cabeza, pero él pare- no darse cuenta y miraba el interior del negocio debajo del ala de su som- to. Tenía las manos en los llos del pantalón, y de bios colgaba el recuerdo un cigarrillo apagado. Cuando me vió salir, escu- el cigarrillo hacia la cu- avanzó unos pasos y me sobre el hombro una o de acero, más o menos tamaño de una pala me- . El hombro me dolió. bra que me dolió. Me . Lo miré. Me miró. Iba hablarle; pero de su boca una voz baja, gruesa, de cincuenta centímetros espesor.

—Vamos. Ella lo está es- ando — dijo.

Confieso que a mí no me raba nadie. Sin embargo, gigante así, con ese to- imperativo y con esas ma- capaces de estrujar la ua del General Baque- con pedestal y todo, no contradecírsele.

—Dónde me espera ella? aventuré con timidez.

—En su casa, naturalmen-

Pensé en mi pequeño au- móvil que me aguardaba, y sosegado, a unos vein- metros de allí. Pensé en , meterme dentro del he, hundir hasta la rodilla celerador y perderme en la dad de la noche. Pensé en pobres hombres que han erto mientras iban camino su casa, acariciando la de un lecho tibio y aco- dor; pensé en una novia había tenido en una le- ciudad de provincia; nsé en muchas cosas más, pensé en una mano que estaba triturando la cla- la.

—Bueno, vamos — dije.

La mano me soltó un se- do y volvió a tomarme de brazo.

—Allí está el auto.

—Tengo el mío — respon-

No me hizo caso, y yo lo se- transamente hasta un móvil no más grande que transatlántico, de color , brillante, como recién de la fábrica. Abrió la . Entré. Dió la vuelta y se frente al volante. Pu- motor en marcha, y el atlántico partió blanda- te, cabeceando. Lo mane- con un dedo. La verdad que hasta el dedo estaba , porque era uno de autos hechos para que manejen solos; saben las aciones del tránsito y to-

Nos metimos por Providen- arriba. Torcimos por un mero de calles y cruza- el parque de un chalet que los arquitectos, para strar sus conocimien- habían refundido todos estilos, desde el Templo Salomón hasta el Empire ing. Y, sin embargo, no feo del todo. Hay peores Santiago.

Más correcto y amable que lord inglés disfrazado de , el gigante abrió la , me insinuó que me ra y lo acompañase al in- . Entramos en un hall. una mesita, un sofá, llones y un bar, que que- como a la deriva en la inmensidad. A un la- había una chimenea en la cual se podía echar un pino entero. El hombre me dejó solo y salió. Yo me sentí tan perdido como un gato en una cancha de fútbol y me pu- se a mirar las acuarelas de los muros. Tenía buen gusto y sentido artístico la persona que las puso allí. La persona que las había puesto aparecí silenciosamente, como si no pisara en la alfombra. Era delgada, fina de cintura, frágil en su traje negro, que la dibujaba anatómicamente. Sobre los hombros estaba su cuello esbelto, y sobre el cue- llo una cabeza maravillosa. Era rubia como el oro pálido y tenía la nariz respingada, como a mí me gustan. La miré desde el frontal al me- tatarso, y comprendí que des- de ese instante iba a odiar a las morenas por el resto de mis días. Avanzó, insinuan- do una sonrisa que habría iluminado la sala si no hu- biera estado ya bastante ilu- minada. Se detuvo junto al bar, a unos dos metros del hijo de mi madre. Olía a "Lanvin" importado, por lo menos.

—¿Un whisky ? — dijo.

—Doble y solo, por favor.

Sirvió dos vasos, me alargó uno con su mano blanca, alarmantemente blanca. Es- tiré la mía. Uno de sus dedos me rozó apenas. Sentí el con- tacto, y un escalofrío, como si se me hubiera corrido un punto, me subió por el bra- zo hasta la columna verte- bral.

—Tome asiento, señor Mo- rris.

Me senté con cuidado, y afir- mé el codo en un brazo del sofá para que el temblor de la mano no vaciara el vaso.

Ella, en cambio, estaba tranquila. Estaba tranquila y sabía hasta mi nombre.

—Lo he hecho venir..., continuó.

—He venido solo, señorita.

El whisky me estaba de- volviendo la valentía.

—Bueno... Le he pedido que viniera porque estoy en una situación muy delicada y necesito su ayuda. Se sen- tó a mi lado, en el sofá, a unos veinte centímetros de distancia. Confieso que no tenía para qué acercarse tan- to, porque todavía quedaba espacio para dos personas mas. Tampoco podía contra- riarla. ¿Quién soy yo para oponerme a los deseos de un ángel? El perfume de su tra- je negro, que debía ser la prolongación de su perfume natural, me perturbaba y tras- ladaba al paraíso.

Bebí el saldo y dejé el va- so vacío sobre la mesita. Ella comprendió y lo llenó de nue- vo.

—Conozco su carrera perio- dística. Admiro sus actuacio- nes en algunos casos crimi- nales. Ahora lo necesito.

—Okey. Pero antes dígale al troglodita que me trajo que se vaya de detrás de las cortinas, porque de lo contra- rio no responderé de sus hue- sos.

—Retírate, Manuel — dijo. Las cortinas se movieron li- geramente. — Es usted muy hábil —agregó—, y acortó la distancia que nos separaba en otros diez centímetros. Mi segundo vaso quedó vacío hasta la mitad.

—Dígame, ahora, que puedo hacer por usted, señorita...

—Eulalia... llámeme Eula- lia.

—Okey, Eulalia; si necesi- ta un brazo fuerte y un ce- rebro lúcido, cuente conmigo

—No esperaba menos de usted. (Los últimos diez cen- tímetros que nos separaban se redujeron a cero). Estoy en una situación terrible. Mi tío Manuel murió hace dos meses. ¡Pobre tío Manuel! Me quería como si hubiera sido hija suya. Me dejó esta casa, donde vivimos juntos los últimos años de su vida. Me pa- rece verlo, en su silla de rue- das en aquel rincón, junto a la chimenea, con sus piernas envueltas en gruesas mantas. Yo le leía los clásicos de la literatura universal y luego conversábamos. Para no amargar también mi exis- tencia con sus sufrimientos, olvidaba su dolor, y hasta se amargaba la existencia de la mujer más encantadora del mundo y sus alrededores. Le tomé su blanca mano. Ella no la quitó. Reclinó su cabe- za sobre mi hombro y lloró casi en silencio. Pequeños so- llozos sacudían sus cabellos dorados y pálidos. Lloró con sincera y profunda pena. Yo mismo sentí deseos de llorar con ella; de llorar por todo lo que no había llorado en mi vida, de llorar hasta inundar la sala; pero la alfombra era nueva y parecía persa legí-

reía a veces; sin embargo, yo sabía que cada risa suya era como un llanto contenido, que le ahogaba el espíritu.

A mí también me pareció ver al tío Manuel, pobre ancia- no inválido, egoísta, que reía a veces; sin embargo, yo sabía que cada risa suya era como un llanto contenido, que le ahogaba el espíritu.

A mí también me pareció ver al tío Manuel, pobre ancia- no inválido, egoísta, que

tima, y me contuve. Me cos- tó, pero me contuve.

Al final del relato estába- mos estrechamente abraza- dos y sus labios habían de- jado una mancha de rojo en mi cuello y justo debajo de mi nariz, un poco hacia la izquierda.

Mi tarea consistía en recu- perar el collar de perlas fal- sas, recuerdo de familia, que el sinvergüenza de Guillermo, hermano del tío Manuel, se había llevado, usurpándolo a su legítima dueña, a quien se lo había prometido minu- tos antes de morir.

—Se lo pediré, y si no me lo entrega, se lo arranco por la fuerza.

—Sería provocar un escán- dalo, y yo no quiero escán- dalos que turben el descan- so de tío Manuel. Y de nue- vo lloró. Las lágrimas me mojaron el hombro, pasaron la tela y me humedecieron la piel. El tercer vaso de whisky quedó vacío sobre la mesita.

—Guillermo, no quiero lla- marle tío — prosiguió —, tiene dos casas en Santiago y la otra en su chacra de los alrededores, donde pasa el fin de semana. Tú podrías ir mañana mismo y traer el collar, que tiene en su caja de fierro.

Salté del asiento como im- pulsado por un resorte.

—Eso sería un robo, con violación y descerrajamiento —dije. Ella esbozó una son- risa, tan débil que pareció una sonrisa apenas conva- leciente.

—Sabía que desconfiarías... Me obligarás a despertar a tío Emilio.

—¿Quién es ese tío Emilio?

—El otro hermano, que vi- ve en esta casa. Está enfer- mo desde hace meses y sólo se levanta en los días de sol. El tiene una llave de la caja. Podrías ir en su nombre, y además, tú eres bastante co- nocido.

—Quiero ver a ese tal tío Emilio.

—Bien, vamos.

Se levantó y caminó hacia la puerta. Iba fría, hierá- tica, glacial, ofendida por la falta de confianza. La segui casi avergonzado. Cruzamos una laberinto de pasillos y llegamos a una puerta por cuyas junturas se veía luz. Llamó con los nudillos. Una voz contestó en el interior, débilmente:

—¿Quién?

—Soy yo, tío Emilio.

—Entra, hija.

Entramos. El rostro pálido, enfermizo, del anciano emer- gía de los cobertores.

—¿Qué quieres hijita?

—Que le des la llave de la caja de acero de tío Manuel al señor Morris y le pidas que vaya a buscar mi collar.

—La llave está allí, con las otras, en la cómoda. Dáme- las y yo las sacaré.

Ella fué a buscar un ma- nojo de llaves. El enfermo escogió una y me la entregó con su huesuda mano tem- blorosa.

—Le ruego que se tome esa molestia, señor Morris. Yo no puedo hacerlo personal- mente y a la pobre Eulalia no se lo entregarían. Utilice mi nombre, diga que yo lo mando buscar. Sea generoso con esta pobrecita, que no tiene más amparo que yo.

Cogí la llave, más aver- gonzado que nunca, y salí del dormitorio del enfermo. Eu- lalia salió detrás mío. Fuí a buscar mi sombrero. Ella se adelantó y me lo quitó de las manos.

—¿Dónde vas?

—A casa. Iré mañana a la chacra.

—Puedes quedarte. Hay una pieza para alojados. Es- tá en el ala derecha del edi- ficio.

—Si está bastante lejos, acepto.

Tiró mi sombrero sobre la percha, se me colgó del cue- llo y me besó largamente en la boca. Nunca, en toda mi vida, había recibido un beso tan largo y pegajoso.

Quise repetir la escena, pe- ro Eulalia desapareció ágil- mente, y en su lugar emergió el mastodonte, que me llevó a mi dormitorio.

* * *

Al alba fuí despertado por l gigante.

—Dentro de media hora partimos — dijo — y se fué.

Yo tenía la boca seca; pe- ro en la mesita de noche ha- bía una botella con un licor que parecía whisky. Efecti- vamente, lo era.

Justo a los treinta minu- tos el gigante fué a buscar- me. De pasada tomé una ta- za de café y unos huevos. Encendí un cigarillo y parti- mos en el automóvil negro y brillante, como si durante toda la noche hubieran esta- do sacándole lustre.

Hablé en nombre del tío Emilio; mostré la llave que me habían entregado, y el cuidador de la chacra no tu- vo inconveniente en dejarme sacar el collar de la caja de acero. Lo miré a la luz del día y pensé que era una per- fecta imitación de uno legí- timo. Claro que con los ade- lantos de la técnica no hay mucha diferencia entre uno falso y uno verdadero.

"En fin, pobrecita, si le ha causado tantas lágrimas por algo será" — pensé. Me puse el collar en el bolsillo y partimos de regreso.

"Cosas de mujeres —me de- cía—; son sentimentales y a veces pagarían lo que no tie- nen por una chucheria, un recuerdo de familia que no vale un peso, y, en cambio, desprecian cosas de valor. ¡Vaya uno a comprender el laberinto del alma humana, sobre todo cuando es femeni- na!

Una hora más tarde esta- ba en la grandiosa mansión. Eulalia me esperaba anhelan- te. Bajé del auto y avancé hacia ella con el collar en la mano. Ni siquiera le hizo ca- so. Me echó los brazos al cue- llo como la noche anterior, y sus labios se pegaron en los míos.

El golpe fué seco. Se me aflojaron las piernas y caí en el vacío, en un abismo inter- minable. Era como un corcho que se hunde en un re- molino. Agradable sueño. Paraíso de la nada. Me hun- dí, me hundí, hasta que todo fué rosado como una gasa de millones de hilos finísimos que me envolvían.

* * *

El diario que estaba en la mesita velador decía más o menos lo siguiente:

"Julián Morris, conocido periodista, fué quien retiró el collar. Dijo que iba por en- cargo de su dueño, don Emilio Mellado, que se encuentra fuera de Santiago y que lle- gará hoy al ser avisado del robo. Morris fué encontrado herido de un golpe dado con arma contundente en la resi- dencia del señor Mellado, junto a uno de sus automó- viles. En la casa hay indicios de que personas extrañas la hayan habitado durante la ausencia de su dueño. Se supone que el periodista obró inducido por una conocida banda de ladrones internacio- nales, compuesta por una jo- ven de gran belleza y dos cómplices, que operan hábil- mente en este tipo de delitos".

El diario decía también muchas cosas más, pero no me interesaron. ¡Llamarla "una joven de gran belleza... Un ángel... un verdadero ángel... Imbéciles! Me dolía la cabeza. Me arropé en las sábanas. Cerré los ojos y me hundí en una atmósfera sua- ve y tibia como una noche en Honolulu. Lo último que vislumbré fue la silueta fina, sobrecogedora, y la naricita respingada, como a mí me gustan, de Eulalia.

A. R. M.

Una Invención Peligrosa

Por Max Adeler

(Traducción de Fígaro).

Max Adeler, por otro nombre Charles Heber Clark, se burla aquí muy ingeniosamente y con auténtico "humor" americano de los aparatos tan comunes en el mercado de su país que sirven para muchas cosas a la vez. El asunto escogido para el artículo es nada menos que una escalera como verá el lector que lea las siguientes líneas.

UNA escalera de mano es un artefacto casi indispensable para las personas que se cambian de casa. No solamente los cria- dos la encuentran muy con- veniente cuando se propo- nen lavar los vidrios, quitar el polvo de la puerta y de los marcos de las ventanas y otros muchos trabajos case- ros, sino que el amo de la vi- vienda la utiliza también cuando quiere colgar sus cuadros en la pared, cuando arregla sus cortinas y cuan- do accede a las súplicas de su mujer para que cuelgue un estante o dos en la bode- ga. No obstante, quiero pre- venir a mis compatriotas en contra de esa invención que se les ofrece muy frecuente- mente bajo el nombre de "Combinación Escalera de Mano". Antes de cambiarme de casa, quise comprar una en la ciudad, porque el co- merciante me mostró de que modo, hacien- operar una se- rie de resortes, se podía trans- formar la esca- lera en una mesa de plan- char, luego en un canapé con- fortable para la cocina y fi- nalmente con- vertirse de nuevo en una escalera de ma no, de acuerdo con el gusto del dueño. Parecía como si pudiera ob- tenerse un trío de cosas dis- tintas, muy útiles, en un solo artículo y a un solo precio. La tentación de adquirirla era irresistible. Pero el cono- cimiento adquirido por la ex- periencia de la operación de la máquina me permite afir- mar que no se gana nada con el uso de esta ingeniosa escalera. Al contrario...

El día en que me le entre- garon, la doméstica subió a ella con el propósito de qui- tar los globos del candelabro de la sala. Mientras se ha- llaba dedicada a esta opera- ción, el peso de su cuerpo, sin duda, puso los resortes en movimiento y la máquina se convirtió instantánea- mente en una mesa de plan- cha, en tanto que la pobre doméstica quedó postrada en el suelo con un tobillo dis- locado y entre los fragmen- tos de los dos globos rotos.

Entonces, decidimos que el aparato debía ser usado ex- clusivamente como mesa de planchar y a este fin dedicado permanentemente. Pero en el martes que siguió, en tan- to que sobre ella se encon- traban media docena de ca- misas listas para ser plan- chadas, alguien la golpeó li- geramente, y esto bastó pa- ra que diera dos o tres jalo- nes preliminares, resgara en pedazos dos camisas, aventara la plancha al pa- tio y, después de unos movi- mientos convulsivos de los resortes, se quedara en re- poso en la forma de una es- calera de mano.

Quedó patente que podía ser usada como canapé con seguridad, y fué colocada en la cocina para ese servicio. Durante varios días sirvió perfectamente bien. Pero cierta noche, cuando la cria- da tenía visita, el asiento re- cibió sin duda demasiado peso, porque tuvo otro alar- mante paroxismo. Comenzó a temblar primero de las patas, después vino una vio- lenta agitación del espaldar, luego dió un salto y uno de los visitantes fué arrojado contra la pared, en tanto que la máquina dió varios saltos mortales, se incrustó a mitad en el marco de la ventana y apareció una vez más en forma de mesa de planchar.

Actualmente ha adquirido tal grado de sensibilidad que sufre toda la transforma- ción en un segundo, son sólo que alguien que esté cer- ca estornude o tosa. La he- mos alojado en el cuarto de trastos viejos, y algunas ve- ces, a la media, noche, cuan- do menos se piensa, sólo porque alguna rata la toque o pase alguna corriente de aire, basta pa- ra que se la oiga danzar so- bre el suelo y se ponga a servir como escale- ra, como cana- pé y como me- sa de planchar, quince o veinte veces en rápi- da sucesión.

La máquina está a la ven- ta por una fracción de su precio primitivo. Puede for- mar parte en la colección de objetos raros de un buen museo. Creo que servirá más como una curiosidad que co- mo un utensilio de casa.

M. A.

Los Maestros de la Pintura

O VELAZQUEZ.— La Infanta Margarita.— (Galería de Bellas Artes, San Diego, California).

BELLEZAS DE HOLLYWOOD

Marlene Dietrich, a pesar de su dilatada actuación, siempre sigue considerada como una de las luminarias de más auténticos kilates del mundo de la pantalla. Aquí la vemos en una de las fotografías que mejor exhibe su peculiar y fascinante belleza.

DRAMATICA CAZA DE BALLENAS FRENTE A SAN ANTONIO

Para cazar el enorme mamífero del mar no es preciso ir hasta la Antártida. — LA NACION invitada por la Indus, presenció la caza del cetáceo a 20 millas de la costa de Santiago.

Escribe: MANUEL GANDARILLAS

Nos embarcamos con temporal de viento en el "Indus 6". — Retrato del capitán Sofus Haugen. — La Planta de Quintay. — Las horas apasionantes de la caza.

EL ARPON-GRANADA CORTO UN IDILIO ENTRE DOS MONSTRUOS.

PARA cazar ballenas no es preciso ir hasta la Antártida. Las hay en abundancia frente a las costas de Coquimbo, Valparaíso, Santiago y a lo largo de todo el país. Basta con salir un poco mar afuera.

"LA NACION", para demostrar esta verdad, acaba de participar en una emocionante caza que duró tres días y medio, a 20 millas del puerto de San Antonio.

Cazamos dos cachalotes o espermas. Una hembra de 14,20 metros de largo y un macho de 15,30. La capa de tocino de estos cetáceos fué calculada en 10 toneladas de aceite, aproximadamente, lo que significa en dinero una entrada bruta de 100 mil pesos por cada cachalote, más o menos.

La esperma es la especie más común a esta altura de la costa y la que da menos aceite, pues es una de las más pequeñas. Su largo casi nunca excede de los 16,50 metros. Carece de barbas, teniendo en cambio dientes de 15 centímetros de largo, semejantes a cuernos de novillos.

Las otras especies que existen en nuestro mar son las Finbacks, Bluewhale y Humpback. Estas tres clases de cetáceos, que pertenecen al tipo de ballenas de barbas, se cazan solamente durante seis meses en el año, según convenio internacional. Sus largos medios son los siguientes: Finbacks: de 16,50 a 20 metros, producen entre 8 y 15 toneladas de aceite. Bluewhales: de 23 a 28 metros, rinden entre 20 y 27 toneladas, y las Humpbacks, de 11 a 13 metros, con un producto de aceite que se calcula entre 8 y 12 toneladas.

El viaje tuvo todo el color y la emoción que encontramos en las páginas de Jack London, de Pierre de Mac-Orlan y de Francisco Coloane, gracias a la gentileza de la Compañía Industrial (Indus), que invitó a nuestro diario por intermedio del señor Walter Gandlitz, administrador de la fábrica de Santiago, a embarcarse en uno de sus modernos balleneros: el "Indus 6", mandado por Sofus Haugen, capitán noruego al servicio de la Compañía chilena.

"¡Buen tiro, capitán!", dice nuestro redactor al felicitar al capitán Haugen, después de cazar la segunda ballena.

Sofus Haugen cuenta apenas 36 años y, sin embargo, es un viejo lobo de mar hecho y derecho.

RETRATO DEL CAPITAN HAUGEN

El capitán del "Indus 6", Sofus Haugen, nació en el norte de Noruega y empezó a navegar a los 14 años, contra la voluntad de su padre. Fué cazador de osos y ballenero en el Artico. Su base fué durante mucho tiempo el puerto ruso de Vladivostok, en el mar del Japón. Allí se enamoró de una niña rusa que hoy es su esposa y que reside en Villa Alemana.

Tiene una hija rusa de 13 años y un hijo noruego de 10, que pasa las vacaciones a bordo del "Indus 6". El niño se llama Jorge y ahora, aprovechando las vacaciones de invierno, viaja con su padre y, como él, tiene alma marinera. El fuerte rolar del ballenero enciende de entusiasmo sus ojos claros y nórdicos y sus manos pequeñas saben cogerse de un cabo o aferrarse a la borda con la pericia de cualquier marinero.

Un buen día, el capitán Sofus Haugen se cansó de los hielos del norte y, sin más trámites, se fué a cazar ballenas de barbas al otro extremo del mundo, a la Antártida.

Ahora, lo tenemos en la base de Quintay, entre Valparaíso y San Antonio. Está contento de su vida y de su oficio.

Habla un castellano más o menos claro. Lo miramos frente a la caña del timón, con su barba de tres días, con su chaquetón de cuero de oso, cazado por el mismo, o en la proa, junto al cañón, atisbando ballenas con su traje y sombrero de hule. Nos quedamos pensativos.

En esos momentos, Sofus Haugen es un capitán de leyenda. Parece haberse desprendido de entre las páginas olorosas a mar de un libro de Salgari.

Cuando termina su ruda labor, es caballeroso, atento y cordial con las visitas y con los 14 tripulantes que forman la dotación del ballenero.

Así es Sofus Haugen, capitán del "Indus 6".

HACIA VIÑA DEL MAR

Por el expreso de las 7,45 horas partimos el miércoles 18 de junio en viaje a Viña del Mar. En las oficinas de la Indus fuimos atendidos por el subgerente, don Fernando Brüggemann, y por su secretario, don Juan Pedernera.

Después de un almuerzo que nos ofreció la Compañía en un restaurante viñamarino, nos presentaron al ingeniero-químico, don Jorge Silva Rojas, administrador de la Planta ballenera que posee la Indus en la caleta de Quintay, paraje pintoresco, enclavado entre Laguna Verde y Algarrobo.

Después del almuerzo, una camioneta de la Indus nos lleva a la Corresponsalía y Agencia de "LA NACION" en Valparaíso, ubicada en Blanco 1161. Allí deberá recogernos a las 19 horas el ingeniero señor Silva Rojas para conducirnos a Quintay, donde nos espera el ballenero "Indus 6", a cuyo bordo viviremos las apasionantes horas de la caza del gigantesco mamífero del mar.

NOTICIA SENSACIONAL: ¡MAL TIEMPO!

La tarde seminublada se rompe de súbito en la Avenida Blanco, frente a las oficinas de nuestro diario, al encenderse las luces de la ciudad porteña. Sólo arriba, unos cuantos celajes desvaídos marcan el breve crepúsculo de invierno que se deshace rudamente en el oscuro telón de la noche.

Estamos entre compañeros y nos sentimos en casa.

Alguien llega de la calle diciendo que se ha desencadenado un viento sur de fuerza 6 o 7. No nos inquietamos, porque Edwards Bello y otros escritores han dado en llamar a Valparaíso la "Ciudad del Viento". Pero Jorge Arratia y Carlos Díaz, el popular "Conchita", lo mismo que dos augures fatalistas, nos espetan frases como éstas:... "El barómetro baja"... "Habrá temporal"... "Tendrán mar gruesa"... "Siempre hay mar malo cuando soplan vientos del sur"... "Así estaba el mar cuando se hundió el "Itata"...

Los amigos dicen estas cosas, sin darles mayor importancia, como que no son ellos los que tienen que zarpar... Sin embargo, para nosotros que nos embarcamos esa misma noche, la noticia es sensacional y nos suena como un balazo junto a la oreja.

Los amigos porteños nos hablan tranquilamente de mareos, encallamientos y naufragios. Felizmente, llega a buscarnos la camioneta. Nos despedimos efusivamente y subimos. Son las 19.10 horas. El motor se pone en marcha y corremos cortando la noche, por un camino desconocido, por un camino de caracol, lleno de sombras y de curvas, que lo mismo puede conducirnos a Quintay como al infierno.

Al volante va el propio señor Silva Rojas. Maneja con seguridad y rapidez. Contamos 144 curvas; pero las vueltas y las piedras de ese camino esfumado por la noche son antiguas conocidas del joven ingeniero, administrador de la Planta de Quintay.

QUINTAY EN LA NOCHE

A las 20.10 clavadas, como dicen los cronometradores hípicos, llegamos a Quintay. Desde el alto, la caleta de pescadores parece sumergida en el sueño. Una que otra luz mortecina insinúa el caserío anegado de noche.

Sin embargo, en la Planta ballenera todo es luz y actividad. Se trabaja día y noche. En el cerro, a 36 metros de altura sobre la playa, están las construcciones destinadas a viviendas de empleados y obreros. Es una pequeña ciudad. Hay cine sonoro. El equipo, de fabricación nacional, es excelente. Aquí también están el retén de Carabineros, los casinos de empleados y obreros y las casas del administrador y de otros jefes.

Abajo, junto al mar, se alzan la Planta y los talleres, donde los cetáceos son convertidos en aceite y materias primas para elaborar jabones, abonos de huesos, glicerina, cola, artículos de tocador, vitaminas, etc.

Las olas se rompen en el muelle de concreto, a cuyo lado está la rampla o plano inclinado para izar las ballenas, operación que se ejecuta por medio de un huinche que deja al cetáceo en una especie de terraza amplia que llaman "Cama de Descuartización". Como su nombre lo indica, aquí es donde 15 hombres, premunidos de enormes cuchillos noruegos, como 15 cirujanos fantásticos, proceden, en dos horas y media, al descuartizamiento o disección de los enormes cadáveres que los balleneros traen desde alta mar y depositan junto a la playa para zarpar en seguida en busca de nueva caza. Desde el alto vemos cómo unos hombres pequeñitos desmenuzan en trozos un cachalote del cual ya no queda más que un informe montón de carne roja.

Las chimeneas de los talleres despiden un vapor que nos golpea las narices con un penetrante olor a aceite quemado que molesta.

El señor Silva nos presenta a los señores Raúl Gregoire y Alfredo Gandarillas Encalada, subadministrador y contador de la Planta, respectivamente. También conocemos a los químicos señores Guillermo Ugarte y Virginio Díaz; a Eugenio Gamboa, bodeguero; al Dr. Arturo Arciego y a don Carlos Aravena, jefe de la "Cama de Descuartización", hombre que tiene 25 años en su oficio. La Compañía es chilena y sus empleados también lo son.

NOS EMBARCAMOS CON MAR GRUESA

El cielo está despejado. Desde el ventanal del comedor de los jefes vemos brillar las cuatro estrellas de la Cruz del Sur, Alfa y Beta del Centauro, Sirio y Orión. Sin embargo, sopla viento sur y el mar está agitado. El fuerte oleaje se rompe en sábanas de espuma en las rompientes de las rocas que tenemos casi al frente.

A media cuadra del muelle, se mece un barco iluminado. Es el "Indus 6", que nos espera.

Comemos con desgano. El olor a aceite de ballena y la Ley Seca que impera en la Planta nos quitan el apetito. Entra un hombre joven. Lleva una barba de dos días y un chaquetón de cuero. Es el capitán Sofus Haugen. Nos presentan y resolvemos embarcarnos de inmediato. El mal tiempo puede transformarse en temporal y es preciso irse a bordo temprano.

¡Ballena a la vista! El capitán Haugen prepara el tiro.

El capitán se marcha y seguimos comiendo. Bebemos un sorbo de café y partimos. En el muelle nos espera en el bote el "capitán" Torres. Lo llaman capitán, porque es el botero hombre joven y vivo, encarnación típica del hombre del pueblo, valiente, servicial y atrevido cuando hay que poner el pecho al frente.

El bote se azota en el muelle. Nos embarcamos trabajosamente y Torres rema como un viejo corsario. Durante cinco minutos nos balanceamos sobre las olas; pero llegamos al costado negro del ballenero. La borda baja no necesita escala; pero nos arrojan una cuerda y nos amarramos por precaución. El mar está agitado y un paso en falso puede lanzarnos al agua, y debajo de esas aguas, a veces, suele haber uno que otro tiburón... La perspectiva no es muy halagüeña. Sin embargo, saltamos bien.

A CAPEAR TEMPORAL

El capitán Haugen nos lleva a su comedor. Volvemos a tomar café y luego nos conduce a su cámara, que es pequeña y limpia. Nos tendemos a reposar. De pronto el viento sur arrecia y es preciso levar anclas y zarpar mar afuera, para capear el temporal de viento.

El barco inicia un baile endemoniado; rola de babor a estribor y cabecea de proa a popa. Las olas barren la cubierta y sólo quedan fuera del agua el puente, la chimenea y los palos.

Pasan las horas lentamente. Observamos por el ojo de buey, y vemos como las estrellas de la Cruz del Sur se hunden y se apagan en el mar. Tratamos de dormir otra vez. No obstante el fuerte vaivén, el sueño nos cierra los ojos. Cuando despertamos, un sol pálido tiñe de rojo un puñado de nubes que viaja sobre un cielo incoloro por el lado de estribor.

El viento ha amainado un poco; pero aún tenemos marejada fuerte. El capitán nos espera en el comedor para desayunar. Bajamos a cubierta y, después de esperar que una ola se retire, entramos al comedor. Sofus Haugen y el primer ingeniero, Delfín Quilodrán, atacan dos bistecs con huevos fritos. El cocinero nos sirve dos platos suculentos. También nos da café.

Llaman al capitan y el ingeniero baja a sus máquinas.

¡BALLENA A LA VISTA, POR ESTRIBOR!

—¡Ballena a la vista por estribor...!, grita de pronto el vigía, instalado en la "Tina" o cofa. Subimos al puente. Al pasar por la cámara advertimos al capitán poniéndose su traje de hule.

—No se apuren — nos dice sonriendo—. La ballena está a 6 o 7 millas.

Esperamos y subimos con él.

—Buenos días, capitán —murmura el piloto que va a la caña del timón. Haugen contesta el saludo con cordialidad y con una amplia sonrisa de satisfacción. Observa el compás y ausculta el horizonte por estribor.

—Cachalotes —afirma, sin vacilar.

Nosotros miramos y remiramos sin ver otra cosa que las olas que ruedan en su viaje sin fin sobre la llanura glauca del mar abierto, inmenso y solitario bajo la mañana de junio.

El capitán comprende nuestra ceguera y nuestra curiosidad y nos explica que la ballena se ubica por el espauto o surtidor de agua que lanza al respirar. Nos agrega que por la forma del espauto es posible establecer también la especie del cetáceo. Los cachalotes forman pequeñas nubes de agua. Otra especie lanza un surtidor que se abre en su cúspide como una rosa y otra especie arroja un caño que se derrama hacia adelante.

Nos aproximamos. Ahora vemos también nosotros los espautos. Haugen se coloca en la proa, tras el cañón y con voz sonora ordena:

—¡Avante a toda máquina!

—¡Avante a toda maquina! —repite el timonel junto al teléfono, y el "Indus 6" se lanza a los 12 nudos de su andar. El cabeceo y el rolar son terribles, nos obligan a sujetarnos fuertemente de donde podemos.

—¡Media...! —, grita el capitán. El hombre del timón transmite la orden a las máquinas. Acortamos la marcha.

—¡Despacio...! —exclama Sofus Haugen, y el barco avanza lentamente, como un felino que se apresta a saltar sobre la presa.

El cañón empieza a girar entre las manos expertas; pero los espautos han desaparecido de la superficie del mar. Los cachalotes se han ido a fondo.

Navegamos con rumbo suroeste. Sin embargo, en nuestra búsqueda cambiamos el rumbo veinte veces.

La ballena es un animal muy veloz. Se calcula que reposando 12 horas diarias, en cuarenta y siete días daría la vuelta al mundo por la línea del Ecuador, y en mucho menor tiempo, con el mismo descanso, se trasladaría de uno a otro polo.

La marejada fuerte facilita, además, la carrera del cetáceo, y como seguimos con mar gruesa, la caza se torna punto menos que imposible.

Ese día no cazamos. El capitán tuvo varias veces bajo su cañón a tres o cuatro cachalotes, pero siempre le faltaron 10 o 15 metros para el tiro.

Era necesario aprovisionarse de combustible. Hacemos petróleo en Valparaíso. Perdemos un día y salimos otra vez mar afuera. Rumbeamos hacia el suroreste.

CORTAMOS UN IDILIO MONSTRUOSO

En la tarde del viernes, el mar está verde y tranquilo. La voz del vigía rompe la calma:

—¡Ballena a la vista, por babor...!

—¡A full...! —ordena secamente Haugen.

—¡A full...! repite el timonel, como un eco.

Avanzamos a todo lo que dan las máquinas. Sobre el mar notamos, de tiempo en tiempo, dos espautos que revientan muy cerca el uno del otro. A cien metros surgen repentinamente dos vientres enormes y blanquecinos. Sobresalen del agua un momento y vuelven a hundirse. Es una pareja de cachalotes, macho y hembra. Juegan en la tarde apacible entre la esmeralda marina ribeteada por el adorno blanco de la espuma. Se aman. La vida los envuelve; pero el peligro se acerca.

—¡Media...! —dice el capitán con voz ronca, y luego agrega:

—¡Despacio!

Tras unos espautos cercanos vuelven a emerger los cetáceos; esta vez muy cerca del barco. Están a tiro.

El cañón gira entre las manos tranquilas del capitán. El "Indus 6" parece haberse detenido y nos da la sensación de que se ha dormido en el lomo de las olas.

Haugen oprime el gatillo. Un estremecimiento sacude el barco mientras una pequeña nubecilla de humo y una detonación salen del cañón.

El arpón-granada, con su peso de ochenta kilos, se ha incrustado totalmente en el vientre de uno de los cachalotes. El mar se tiñe de rojo con la sangre caliente del mamífero en un radio de cerca de 10 metros.

Un grito de entusiasmo se escapa de todos los pechos. La prima de caza, que es el estímulo de la Compañía, está ganada y de ella participan desde capitán a ayudante de cocina. La tripulación suma apenas 15 hombres y todos participan en las maniobras de la caza, pues una vez muerta la ballena se atraca al costado. Si el monstruo aún está vivo, se le remata con unas picas especiales. Luego se le inyecta aire hasta inflarlo como una pelota, a fin de que el cadáver flote y no se hunda y pueda ser conducido a tierra convenientemente amarrado a los costados del ballenero.

En este caso, la faena del remate fué innecesaria pues el arpón-granada del capitán Haugen se había clavado en una parte vital del cuerpo y la agonía fué rápida. Un colazo que levantó una montaña de espuma roja, y nada más. El enorme cadáver fué atraído suavemente por medio de la línea o cable que lleva el arpón. Rápidamente se ejecutó la maniobra de inflarlo y se dejó al garete para seguir la caza.

Habíamos muerto al macho. El ballenero se lanzó en persecución de la hembra, que rondaba por las cercanías, tal vez asustada por la súbita desaparición del galán. El capitán Haugen había tronchado un idilio monstruoso.

Media hora, aproximadamente, corrimos en pos de la "novia" solitaria y por fin la alcanzamos. Volvió a girar el cañón y el tiro certero dió en el blanco. Esta vez la agonía fué un poco más larga y hubo de soltarse línea. El animal herido corrió cinco minutos dando tumbos y tiñendo con su sangre el agua verde. Después no había más que la tarde bonancible, casi tibia, y el mar rumoroso y en calma que nos ceñía como un ancho anillo de esmeralda.

REGRESO A LA BASE DE QUINTAY

Lentamente, con el cadáver de la hembra a un costado, viramos en busca del macho, cuyo cadáver fué amarrado convenientemente al lado contrario, y emprendimos el regreso, tomando rumbo noreste. Navegábamos hacia tierra, hacia la base de Quintay, a sólo cinco o seis nudos.

La caza se había efectuado a 20 o 25 millas de San Antonio. Entramos a la bahía de la caleta poco después de medianoche. Los cachalotes fueron amarrados a unas boyas. Nosotros desembarcamos, pues el "Indus 6" volvía inmediatamente al mar en busca de nuevas presas.

La Compañía nos tenía alojamientos preparados. Dormimos con un sueño profundo y reparador hasta las 7 horas. Nos levantamos apresuradamente para ver el izamiento de las ballenas que habíamos visto cazar. Pero como en la Planta se trabaja día y noche, "nuestras" ballenas ya habían sido descuartizadas.

En las boyas, sin embargo, había otras dos. Las dejó allí a las 4 de la madrugada el ballenero a carbón del capitán Humberto Olavarría, chileno auténtico, chilote por más señas, y hombre de mar que puede codearse honradamente con cualquiera de sus amigos, los capitanes noruegos. La entrega de ballenas es constante, porque la flota de la Compañía consta de 7 barcos que están en permanente actividad.

LOS CIRUJANOS FANTASTICOS

Esta faena es rápida y muy interesante. Un grillete de fierro que pesa dos toneladas aprisiona al cetáceo por la cola y por medio de un huinche es remolcado el enorme cadáver y subido por la rampla hasta la "Cama de Descuartización". En este actúan 15 hombres, al mando de don Carlos Aravena, con 15 cuchillos afilados como navajas, proceden a la disección.

Ejecutan estos cirujanos fantásticos cuatro o cinco cortes matemáticos y la ballena es pelada, lo mismo que un plátano gigantesco en cuestión de minutos.

El administrador de la Planta, señor Silva Rojas, y otros jefes, nos invitan a almorzar antes de que iniciemos el regreso. El olor a aceite de ballena ya no nos molesta. Comemos con apetito y charlamos con entusiasmo sobre nuestra primera correría náutica en busca del gigantesco mamífero del mar.

A las 14 horas partimos en una camioneta en demanda de Valparaíso. Estamos reconocidos de las atenciones de la Indus y de sus jefes, especialmente de los señores Silva, Gregoire, Gandarillas y del capitán Sofus Haugen, el marino cordial y recio que encontramos a bordo con los mismos perfiles de aquellos capitanes que, hace mucho tiempo, nos presentó la imaginación portentosa de Emilio Salgari, en libros inolvidables que fueron el pan espiritual de nuestra infancia.

M. G.

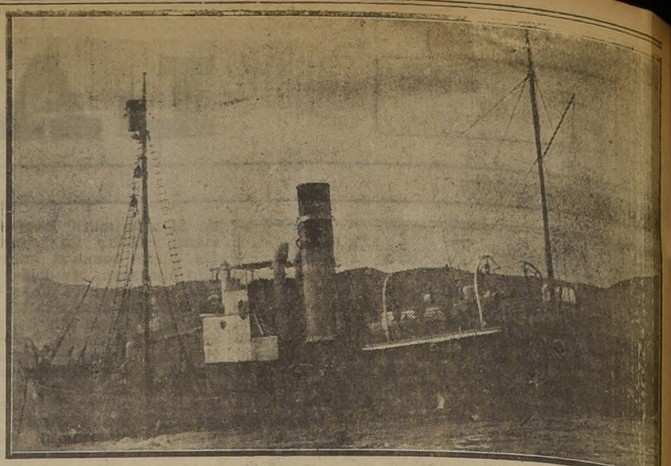

El "Indus 6" fué un ballenero noruego. Durante la guerra pasó a poder de Gran Bretaña, y prestó importantes servicios patrullando las costas inglesas. Desde hace un año forma parte de la flota de la Indus.

Sus características son: tonelaje bruto, 294 toneladas; Eslora, 37,80, y Manga, 7,04 metros.

Su tripulación actual es la siguiente:

1.—Capitán, Sofus Haugen E.
2.—Piloto, Aladín Pavié G.
3.—Ingeniero 1.o, Delfín Quilodrán S.
4.—Ingeniero 2.o, José Muñoz M.
5.—Ingeniero 3.o, Aniceto Thompson G.
6.—Contramaestre, Dolorindo Barrera O.
7.—Marinero, Sergio Ortiz O.
8.—Marinero, Luis Guzmán G.
9.—Marinero, Carlos Carvajal
10.—Fogonero, Manuel Solís S.
11.—Fogonero, Juan Córdova C.
12.—Fogonero, Joaquín Barrientos B.
13.—Cocinero, Humberto Ro... del C.
14.—Ayud. Cocinero, Rafael Arroyo M.
15.—Limpiador, Gilberto Espinoza R.

El representante de "La Nación", convertido en lobo de mar.

ANTE LAS ENORMES MANDIBULAS, cualquiera encuentra verosímil la leyenda bíblica de Jonás.— El redactor de este diario y los señores Eugenio Gamboa, Alfredo Gandarillas Encalada y Carlos Aravena, jefes de la Planta, observan los colmillos de un cachalote.

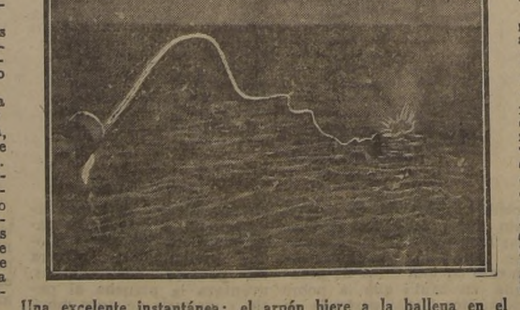

Una excelente instantánea: el arpón hiere a la ballena en el lomo. La granada estalla tres segundos más tarde, dando muerte inmediata al cetáceo.

La ballena puede vivir alrededor de mil años

Las ubres de la hembra están colocadas en la parte posterior del cuerpo. Los hijos nacen de 7 metros de largo y maman durante un año.

La vitalidad media de estos animales se calcula en un millar de años.

El peso de las más grandes es de 50 toneladas y su longitud de 30 metros, aunque el capitán Haugen ha cazado ejemplares de 31 y más metros.

La piel es finísima y frágil como una película, pero la capa de tocino alcanza a 20 centímetros de espesor.

La gran cantidad de grasa de la ballena tiene por objeto conservarle el calor y en ella radica el secreto de su resistencia a las grandes presiones submarinas. El cetáceo puede descender hasta 1.500 metros de profundidad, soportando una presión hasta de 150 kilos por centímetro cuadrado de su cuerpo, o sea tonelada y media por decímetro.

Lo extraordinario de esta capacidad de resistencia consiste en que si un pez de gran profundidad marina saliera a la superficie, estallaría como una burbuja; en cambio, la ballena, puede habitar los abismos y la superficie, a la cual debe necesariamente aflorar para cumplir la función orgánica y fisiológica de la respiración.

La ballena, ser mitológico en los tiempos antiguos

Desde tiempos muy remotos que se pierden en la leyenda y en la noche de los tiempos, la ballena, el animal más grande del planeta, ha preocupado la imaginación del hombre.

Aristóteles, Eliano y Plinio recopilaron las primeras fábulas relacionadas con este monstruo que aún hoy día se nos presenta como un ser fantástico.

Existe la creencia de que la ballena es el representante de épocas antiquísimas que ha sobrevivido a los grandes cataclismos geológicos, pues no es un pez ni desciende de peces. Varios autores sostienen que sus ancestros fueron animales terrestres, de régimen carnívoro. Su sangre es caliente; paren, amamantan, no respiran bajo el agua. Sus vértebras cervicales tienen el mismo número que los demás mamíferos.

Su cuello, en su estructura ósea, es igual en vértebras al de la jirafa o el conejo. Dentro de las aletas carnosas, se encuentran los dedos atrofiados. De los miembros posteriores apenas quedan vestigios. No tiene escamas y su cola es horizontal.

La superstición de los pueblos antiguos transformó a la ballena en un animal legendario. Plinio cuenta que el emperador Claudio hizo atacar por las cohortes pretorianas en el Mediterráneo a un extraño animal que, a la vista de Plinio, hundió un barco con su tripulación, sumergiéndolo bajo un diluvio de agua que hizo brotar de su nariz.

EJERCICIOS DE TIRO

Nótese la alba indumentaria del artillero, que lo mimetiza en la nieve.

EL ARTICO, ESCENARIO DE LA TERCERA GUERRA MUNDIAL

Por GERARD DEVILLE

(Traducido por J. S. M.)

LA GUERRA no ha desaparecido del mundo todavía!

Mientras que aún se discuten las situaciones y conflictos provenientes de la Segunda Guerra Mundial, una tercera se organiza metódicamente en el silencio de las nieves polares.

La técnica moderna de la aviación ha suprimido la barrera de hielo que corona el globo terráqueo y plantea un nuevo campo de batalla. Los expertos militares ya no consideran la tierra bajo el aspecto clásico de un planisferio. La ven ahora tal como es, es decir, redonda, y de ahí derivan sus nuevas concepciones estratégicas.

Basta, en efecto, observar el mapa que reproducimos aquí, para darse cuenta:

1.o Que las grandes masas terrestres del hemisferio Norte (América del Norte, Europa, Asia) toman contacto alrededor de la región ártica;

2.o Que las capitales de las grandes potencias y sus poderosas concentraciones industriales, indispensables para la economía y vida del país, se agrupan en torno al Polo Norte a una distancia no menor de 5.000 kilómetros.

3.o Que, en fin, como la línea recta es el camino más corto de un punto a otro, la ruta que separa esos centros pasa necesariamente por la región ártica.

La conclusión que surge lógica es que, en caso de conflicto, la nación que ataque primero y utilice el Polo como trampolín se asegurará si no la victoria definitiva, por lo menos una ventaja considerable sobre su adversario. De ahí la necesidad, por una parte, de preparar esta base de ataque y, por otra, de establecer un sistema de protección contra esta agresión.

Estos son los dos problemas que americanos y rusos se empeñan desde hace meses en resolver.

Los primeros han emprendido los estudios y medidas respectivos, sin gran misterio (al menos dentro de una claridad relativa). Aunque no se haya dado a la publicidad ninguno de los resultados obtenidos por las expediciones que enviaron al Gran Norte, el mundo entero sabe que han ensayado material motorizado especial, así como equipos y armas nuevas. La expedición Byrd efectuó, asimismo, experiencias tendientes al mismo fin durante su reciente viaje a la Antártida.

Los diarios revelaron que el general Eisenhower se había entrevistado con el mariscal Montgomery al paso de este último por Canadá. La más amplia difusión se dió a la declaración del Primer Ministro canadiense, M. Mackenzie King, anunciando que los Estados Unidos y Canadá habían decidido continuar —sin necesidad de firmar ningún tratado— su colaboración militar iniciada durante la guerra.

En los tres próximos años los dos países instalarán nuevas estaciones meteorológicas en el Artico. Estas estaciones contarán con radar y demandarán, cada una, una inversión de 150.000 dólares. Los Estados Unidos construirán, asimismo, una base marítima gigantesca, más importante que Pearl Harbour, en una de las islas Aleucianas, que pertenecieron antes de la guerra al Japón.

Más de 600 técnicos alemanes, especialistas en cohetes intercontinentales, han sido llevados a Estados Unidos y se prevé que el Congreso de esta nación votará todos los créditos que sean necesarios para financiar las investigaciones respectivas. Activas experiencias se prosiguen en los Estados de Texas, Nuevo México y Ohio.

En fin, hay todavía la bomba atómica que será guiada por radio y enviada a domicilio...

* * *

Y del lado ruso ¿qué es lo que se sabe? Como en otros aspectos, el Gobierno de Moscú ha bajado una cortina metálica en torno de sus preparativos guerreros. Sin embargo, algunas indiscreciones, inmediatamente desmentidas por cierto, permiten constatar que la Rusia Soviética está lejos de dejarse distanciar en esta nueva carrera bélica.

Las negociaciones entabladas con Noruega para establecer una base defensiva común en Spitzberg se las interpreta como un esfuerzo para neutralizar la eventual acción de una base americana en Islandia. Los estudios emanados de un sabio ruso relativos al emplazamiento exacto del polo magnético dejan suponer que, sin anunciarlo en sus periódicos, la URSS también ha enviado sus expediciones a la zona ártica. Los americanos, más francos, lo reconocen abiertamente; los rusos, en cambio, no se jactan de ello...

Un enorme aeródromo ha sido construido en la península de Kamtchatka, es decir, alrededor de 600 kilómetros del avanzado puesto americano de Attu. Dragas gigantescas horadan la bahía de Avancha para permitir el acceso de barcos de gran tonelaje. Sabios y expertos militares se han instalado en la isla Bennet, y la isla Dickson ha sido transformada en una formidable base naval. El Instituto Artico de Okkotsk prosigue activamente sus experiencias relativas a deshelar las moles polares, en tanto que se construyen, a gran costo, las rutas estratégicas que unen los nuevos puertos y aeródromos.

Los rusos tendrían actualmente más de 300 estaciones meteorológicas en la región ártica (no disponían sino de 147 en 1940) y, con la ayuda de los técnicos alemanes en cohetes de larga distancia, continúan, en la estación experimental de Peenemunde, sus investigaciones sobre las V2, corregidas y aumentadas...

G. D.

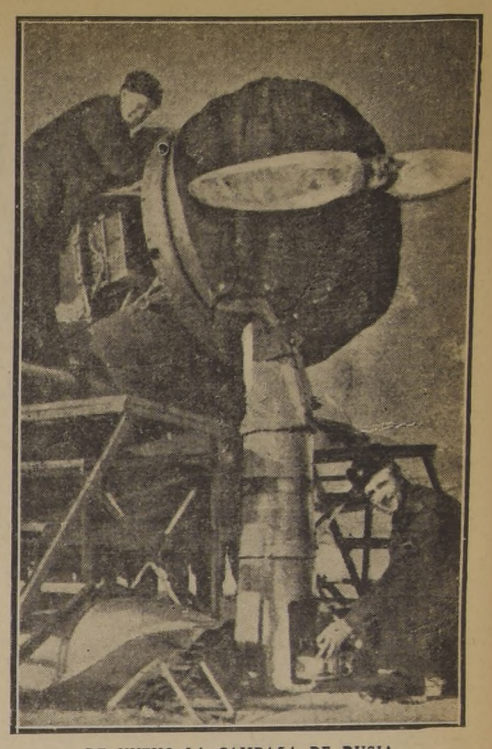

DE NUEVO LA CAMPAÑA DE RUSIA

Calentamiento de un motor de avión.

BAROJA Y LA GENERACION DEL 98

Por Antonio R. Romera

La literatura española es escasa en memorialistas. El español trata de comprender a los hombres que le rodean, pero siente el pudor de descubrir su alma. Tal vez, no exista en toda la literatura universal un desdén más acusado por las confesiones y por la autointrospección. El español es de una sobriedad espiritual que contrasta paradógicamente, a veces, con ciertas formas opulentas de su arte. Por eso, cada día nos parece que el filósofo que mejor representa la actitud mental y sentimental del ibero puro es Miguel de Molinos, el creador del "quietismo". El español es una llama ardiente interior en un cuerpo sin nervios.

Por eso, es más acusado el caso de Baroja. Pío Baroja es el único escritor contemporáneo español que ha hecho de la literatura el espejo de su personalidad. No hacía falta llegar a las Memorias para comprender lo que hay de "yoísmo" y de exhibición en toda su obra. Abrid cualquiera de sus novelas, y en las páginas aparecerá retratado el autor con todos su rasgos. Baroja no disimula nada, ni deforma nada. Sólo la verdad escueta, monda. Con una prosa que rehuye sistemáticamente

Don Ramón del Valle Inclán

todo adorno superfluo. Baroja desfila en las páginas con su ubicua personalidad. Es, sin duda alguna, el caso más original de las letras hispanas.

Pero, no bastándole esa disimulada versión tras las bambalinas de la acción novelesca, el autor de "Juventud y Egolatría" se retrata más íntegro aún, de una manera más completa, en los cuatro nutridos tomos de estas sinceras confesiones de ahora. No deja de ser extraño que el escritor de más imaginación con que cuenta la literatura española sea también el más dado a la objetividad del autorretrato.

Las Memorias de Pío Baroja son toda la historia íntima de una generación. Y no de una generación cualquiera, sino de ese grupo admirable de 1898, negado en sus esencias por el escritor vasco.

En efecto, el autor de "La sensualidad pervertida" no reconoce que la pléyade de la **regeneración nacional** posea rasgos comunes, ni ideales, ni aspiraciones semejantes. Baroja, negador contumaz de tantas cosas, niega también el grupo coetáneo. Está contra Azorín, en primer lugar, y luego contra Pinder, Ortega, Jeschke, Petersen y Laín Entralgo, para no citar sino a los más conocidos teorizantes de la "generación".

Pero en esa misma actitud suya, en el descreimiento que le lleva a negar la evidencia del grupo más homogéneo y perfilado de toda la literatura española después del Siglo de Oro, hay ya un rasgo peculiar de la generación. En primer lugar, las

Jacinto Benavente

páginas de sus Memorias son la historia íntima, como hemos señalado, de unos años críticos en el devenir espiritual de España. Existe por ahí un libro de escaso valor literario, pero pleno de datos y de hechos, que nos dice a nosotros lo sucedido en 1898 y nos demuestra la evidencia de un cambio forzoso de ideales. A la generación de ese año crucial le estaba señalada la misión de despertar la conciencia de las juventudes españolas. El libro a que aludimos se titula "El año de la derrota" y lo escribió Francos Rodríguez. Constituye, desde luego, una buena aportación a la bibliografía de la generación y un alegato contra Baroja, quien afirma que en ese año no sucedió nada especial ni digno de ser destacado.

Es posible que el tono empleado por Baroja en estas Memorias, cuyo cuarto volumen acaba de aparecer, no sea muy académico. Pero, ¿quién podría reprocharle su sinceridad? Es más útil para las generaciones futuras saber cómo fueron en realidad los personajes retratados que tener de ellos una imagen convencional y almibarada.

Baroja es duro con sus compañeros de generación. Uno de los escritores que parece concitar su inquina es Ramiro de Maeztu, mezcla extraña de jovenzuelo britanizante allá por 1898 y dogmático y beato escritor en la madurez.

El tono áspero de los comentarios barojianos ha producido cierta polvareda en los medios intelectuales españoles. Baroja, empero no dijo más que la verdad Maeztu, en efecto, fué en sus años mozos un demoledor intransigente y cerril. Más tarde el hábito rojo adquirió un tinte negruzco, como de sayal confesional, y el escritor, exhaltador antes de todo exceso izquierdista, llevó su dogmatismo al campo contrario. Era una especie de fraile vociferante sin sotanas.

El único escritor coetáneo que enternece la pluma del memorialista es Azorín. El delicado y fino prosista levantino ha sido también un hombre inconstante. Pero en el afecto cordial hacia Baroja [illegible] Por

Ramiro de Maeztu

eso estas páginas demoledoras son, a veces, un canto a la fraternidad de dos espíritus que llegaron a comprenderse.

La dureza de concepto vuelve a enconarse cuando Baroja se refiere a Unamuno y a Valle Inclán: "Unamuno ofrecía algunos rasgos físicos e intelectuales comunes con Valle Inclán. El vasco tenía el cráneo pequeño —afirma Baroja—, la frente huida; un tipo como de ave de rapiña. La cabeza de Valle Inclán era alta, como una casa estrecha de muchos pisos". "En algunas cosas —dice más adelante— Unamuno tenía salidas de aldeano de mala intención". Lo que evidentemente era cierto.

Se dirá a todo esto que lo único que nos atrae de Unamuno, de Valle Inclán, de

[illegible] caricaturas de Romera

Maeztu es la labor literaria. Tal vez sea el aspecto de su estética lo que más interese de un escritor. Pero cuando un grupo de escritores o de artistas entra a la historia por la aportación que a ella han llevado, no es baladí conocer el aspeco íntimo y personal que contribuye a explicar sus reacciones, sus impulsos y sus psicologías respectivas. Las dos líneas que Pío Baroja pone en este cuarto tomo de las Memorias con referencia a Jacinto Benavente no contribuyen directamente a dar a conocer la literatura del maestro, pero, en cierto sentido, iluminan algún aspecto demasiado oscuro de ciertas actitudes mantenidas por el autor de "Pepa Doncel".

Aquí no falta el autorretrato de Baroja. No es necesario que el escritor nos diga que se va a retratar. En cualquiera de las páginas del libro aparece entera y hasta férvida la silueta moral del que las escribió. El egoísmo característico del novelista suspira en un sitio cualquiera: "Mi aspiración ha sido vivir lo más libre posible y no notar la limitación. Ceder al halago, a la simpatía, vivir como un gato bien cuidado, me ha parecido bien. Soportar al uno y al otro con la esperaza de tener un éxito mañana y reunirme en un hotel elegante con unos cuantos estaperlistas (comerciantes de la bolsa negra) y unos cuantos gamberros, nunca ha estado entre mis planes".

Esto dice Baroja. El tono airado y cierto aire nostálgico, unidos al concepto crítico, es bastante para ser dicho en la España de hoy. Ello demuestra la insobornable insumisión del gran escritor español.

A. R. R.

PIO BAROJA

Don Miguel de Unamuno

MUNDOS QUE AUMENTAN SU LUMINOSIDAD

Por Charles A. Federer Jr.

LAS estrellas que son conocidas porque repentinamente aumentan millares de veces su brillo original están haciéndose más numerosas. Esto se debe a nuevos estudios de observaciones anteriores, así como el hecho de que continuamente se añaden a la lista nuevas estrellas.

Los astrónomos de la Universidad de Harvard, Margaret Walton Mayall y León Campbell, en la última sesión de la asamblea de la Asociación Astronómica Norteamericana, efectuada en la ciudad de Madison (Wiss.) informaron acerca del comportamiento de la reciente recurrente Nova T. Corona Borealis y acerca de la edición de Nova Sagittae 1939, a las listas de los novas que se repiten.

La palabra nova es empleada por los astrónomos para describir una estrella que repentinamente se abrillanta hasta un millar o diez mil veces su luminosidad acostumbrada. En realidad, no se trata de una estrella nueva, sino un tipo especial de estrella variable. El brote de la nova parece ser debido, digamos, a una válvula de escape de seguridad. Las pruebas indican que entre mayor es el período existente entre los brotes de brillantez de la misma estrella, más brillante se convierte al estallar. Todas las novas alcanzan su brillantez máxima en el espacio de unas cuantas horas o pocos días y después lentamente van palideciendo hasta su antigua insignificancia.

T. Cor Bor, como los astrónomos llaman a la nova en la constelación de la Corona Boreal, originalmente se elevó a la segunda magnitud en 1866. Precisamente 80 años después repitió su aumento, tornándose casi tan brillante como en aquel entonces.

León Campbell, registrador de la Asociación Americana de Observadores de Estrellas Variables, declara que las curvas (gráficas) de luz para los brotes de 1866 y 1946 son admirablemente similares. Una curva de luz es solamente una gráfica que indica la brillantez a intervalos precisados. El promedio de disminución del máximo a la luz mínima fué prácticamente el mismo cada vez. Las formas de las curvas en el mínimo son casi idénticas y la elevación a un segundo máximo son iguales, tanto por lo que se refiere al tiempo transcurrido después del brote inicial como a la magnitud alcanzada por la estrella.

"Cualesquiera que sean las causas fundamentales del comportamiento de T. Corona Boreal en estos dos brotes, parece que deben ser las mismas. El estudio de la nova recurrente se convierte, pues, en muy importante", declaró el señor Campbell. Los observadores que dan cuenta al señor Campbell de los cambios de luz en la nova son todos aficionados, miembros de la Asociación Americana de Observadores de Estrellas Variables. Durante la reciente actividad de la T. Cor Bor, más de 700 observaciones fueron llevadas a cabo por unos 60 observadores. Durante los cinco meses que siguieron al máximo de febrero, se obtuvieron observaciones en todas las noches, exceptuando cuatro, trabajo que es posible solamente por medio de ese esfuerzo cooperativo.

Al estudiar algunos de los millares de placas que figuran en la colección de fotografías celestiales del Observatorio Harvard, la señora de Mayall ha verificado el reciente brote de Nova Sagittae ocurrido en 1913. En la noche del 28 al 29 de junio de 1946, en el Observatorio de la Universidad de Heildelberg, Alemania, Kurt Himpel encontró que esta estrella aumentó de la 12.a a la 10.a magnitud en cuatro horas, o sea prácticamente el doble en brillo cada hora. Las placas de Harvard, cuatro horas después, mostraron que la estrella ya estaba en la 9.a magnitud.

La lista de las novas recurrentes o repetidoras contiene seis estrellas: T. Cor Bor (1866, 1946), RS Ophiuchi (1898, 1933), T. Pyxidis (1890, 1902, 1920), Nova Sagittae (1913, 1946), Nova Cagittari (1901, 1919) y U. Scorpi (1893, 1906, 1936).

DETENCION transitoria de la SANGRE EN EL CEREBRO

LA detención completa de la circulación sanguínea en el cerebro humano — dice un colaborador de Science Service, de Washington — ha sido investigada por primera vez en experimentos cuidadosamente "controlados" por el teniente Ralph Rossen, del Cuerpo Médico Naval (Navy Medical Corps) de los Estados Unidos; el doctor Herman Kabat, del Instituto Nacional de Sanidad (National Institute of Health), y John P. Anderson, de Red Wing, Estado de Minnesota. Estas investigaciones, que aportan una técnica adicional para el estudio de las funciones cerebrales, han sido últimamente reproducidas en una de las publicaciones de la American Medical Association, de los Estados Unidos.

Se consiguió una detención completa de la circulación sanguínea cerebral merced al empleo de un "cuff" inflado a presión y diseñado especialmente para el caso. El aparato se mantiene hacia abajo, en el tercio inferior del cuello. La presión ejercida sobre aquél se eleva bruscamente hasta llegar al nivel necesario para detener toda circulación hacia el cerebro en un octavo de segundo. Tanto el sujeto sometido a prueba como el operador pueden en cualquier momento hacer cesar la presión.

La pérdida de la conciencia en un hombre joven normal se mantiene durante seis o siete segundos después de haber sido detenida la circulación de sangre en el cerebro. En las pruebas realizadas, la presión ejercida por el "cuff" fué abandonada inmediatamente después de la pérdida de la conciencia del examinado y la recuperación de ésta ocurrió siempre rápida y complemente en todos los casos.

Este experimento no ofrece ningún peligro para quien lo practica. Todos los pacientes pudieron ponerse de pie, caminar y seguir su trabajo a los dos o tres minutos de ser sometidos al procedimiento.

Los efectos de la detención de la circulación sanguínea cerebral también fueron estudiados sobre pacientes que sufrían enfermedades del sistema nervioso, tales como la esquizofrenia, por el "shock" con insulina metrazol, etcétera, y en experimentos que alcanzaban a un centenar de segundos de duración. Ninguna mejoría fué observada en esos pacientes, en quienes anteriormente habían también fallado los tratamientos especiales.

El cerebro es notablemente sensible a cualquier alteración de la sangre, particularmente en su contenido de oxígeno. Este fenómeno es conocido desde hace tiempo por estudios practicados en animales; las células del cerebro tienen un elevado valor metabólico si se emplean cantidades relativamente grandes de oxígeno. Los cálculos de los citados investigadores han confirmado dicho fenómeno en los tejidos del cerebro humano.

"Aunque el cerebro del hombre — termina expresando el citado colaborador de Science Service — sólo representa en volumen el 2% del cuerpo humano, recibe un tercio de la sangre que fluye del corazón. Los centros más elevados no funcionarán sino uno pocos segundos sin recibir un constante abastecimiento del oxígeno llevado por la sangre arterial".

SANTUARIO novela de W. Faulkner

(Ediciones Espasa-Calpe Argentina, Buenos Aires, 1945).

Por Luis Sánchez Latorre

POCAS veces, quizás, habíamos leído un libro en que los "elementos disolventes", de que hablaba cierto crítico británico, se presentaran a la vista con tanta nitidez como prestancia. Queremos decir: "los elementos nocivos, desintegradores, de la literatura moderna". Aportación que caracteriza a las obras de ficción en países teñidos de un intelectualismo **a outrance**, y que parece haber alcanzado su climax en ese "sumario de Europa" que es el **Ulyses**, de James Joyce.

Empero, cuando esta actitud disociadora o destructora (como en el caso de **Ulyses**) no desobedece al llamado de la esencia humana; cuando el fin que se persigue no se pierde en vaguedades e incongruencias metafísicas, que muy poco — o nada — tienen que ver con el hombre y su ubicación en el mundo; cuando es el instrumento incansable, agotador, que perfora una realidad crepitante de problemas, o revuelve las aguas aparentemente claras y tranquilas, y nos permite captar la visión desconcertante de fangosos residuos que afloran a la superficie, sus méritos innegables tendrán que sumarse a otras nobles perspectivas de la literatura del momento.

Habrá que empezar por decir que estos elementos desintegradores — llámense potencias deletéreas o componentes de un "realismo exhaustivo" — no son el medio de que se vale el creador literario para deformar una determinada zona de su radio de acción, como sabueso de la investigación artística, con el pretexto de trocarla en Arte. Ni siquiera el intento de servir a una Belleza chirle y oscurantista, que pretenda "epatar a los burgueses". Hay en este manejo una virtud a todas luces interesantísima: descubrir y demostrar la existencia de purulentas llagas en el seno mismo de la actual civilización.

De todas estas conclusiones, surge un hecho que no merece reparos: el novelista moderno, consciente de su imponderable misión, no desfigura ni altera tal o cual realidad para enfrascarse a especular con sinrazones, sino, muy por el contrario, deberá adelantarse muchas veces a los propios acontecimientos. Entonces ya caminaremos por los terrenos de la profecía. De la profecía como vocación profunda. Un tanto a la manera de Fabre Luce, al coronar a su héroe máximo. "David Herbert Lawrence, novelista y profeta". Pero la verdad desnuda irá más lejos. Los dos términos se trabarán, se conjugarán misteriosamente, hasta lograr constituir uno solo.

Decir novelista, ya implica decir profeta. Y allí donde un cáncer existe latente, él se encargará de señalar el panorama agobiador que dejará tras sí ese tumor, cuando consiga romper las barreras del organismo.

Santuario tiene un ritmo lentísimo, casi fatigante. Ya en ella se perciben los primeros malabares técnicos de que abusaría con tanta pericia Faulkner en futuras novelas. En **Mientras Yo Agonizo** y en **Zumbido y Frenesí**, los frecuentes cambios en el orden temporal de los hechos desconciertan al lector más ávido y pacienzudo.

Todo hinchado por un lenguaje abstruso, difícil, poemático, con parrafos que exigen pronta relectura ahonda el libro en un mundo decadente en que sólo prevalecen deseos mórbidos, y las pasiones del hombre se convierten en horribles pesadillas. Un abierto sentido de lo melodramático — en su acepción más afinada — se desprende de inmediato, al aventurarse a recorrer concienzudamente la temática del libro. Los asesinatos, los juegos inconfesables de turbios instintos, los desbordes eróticos (como escenas de pérfidos ensueños), cruzan impasibles a través de las angustiadas palpitaciones del relato.

Razón sobrada tiene André Malraux cuando escribe que "**Santuario** es la intrusión de la tragedia griega en la novela policiaca". Porque ese rumbo melodramático, de agudo corte policial, que exhibe la historia, no va a desalentar a nadie que no guste de algunos manidos recursos truculentos, propios de tal género de novela. Es una rara y atrayente virtud, que se da sólo en contados escritores. Dostoiewski realizó algo parecido con su **El Crimen y el Castigo**.

Si mencionamos ahora al genial novelista ruso, no podremos callar tampoco el extraño paralelo que se observa en las obras de estos escritores. ¿Influencias? Tal vez no. Hasta la imitación es, en ciertas ocasiones, tarea de gigantes. Por sendas completamente opuestas también se suele llegar al mismo lugar. William Faulkner es el novelista moderno, que más semejanza guarda con Dostoiewski. Esto ya indica un no común talento y, ¿porqué no decirlo?, una dosis progresista de aquella gran deza que hizo genial al maestro eslavo.

William Faulkner

La vida de la **flapper** Temple Drake — fugada del colegio, para ir a entregarse a una satánica danza de sus instintos en medio de unos **gangsters** inexplicables y lujuriosos— está trazada como al aguafuerte. Burguesa, llena de apetitos que se enclavan en el hondor de una sensualidad extraviada. Es el producto, no generalizado, pero siempre factible, de una sociedad en descomposición, en que el vicio ronda audaz y malévolo por ambientes patinados de rígido puritanismo.

Popeye, el **gangster** impiadoso y tarado, es objeto también de un profundo análisis, en que se muestra la contrita raíz de su origen. Resaltan, además, las descripciones de una multitud, cuyo instinto ciego, primitivo, se deja atrapar por los dictados de esa justicia ignara e impulsiva. No recordamos haber conocido anteriormente cuadros de un realismo tan descarnado — mezcla incitante de tragedia y festividad — cuales son los que nos pintan el velatorio de Red, tarambana famoso, en un viejo bar de Jefferson. Miss Reba, la estrafalaria ama de un prostíbulo; Goodwin, el **gangster** acusado injustamente de homicidio y que termina por ser linchado de espantosa forma; un senador estúpido e hipócrita, rebasan con sus imágenes tremendas la textura de esta narración.

Zumbido enloquecedor de insectos voraces. Lobreguez de almas parasitarias que andan y desandan un camino negro. Sangre. Sangre enlodada que todo lo inunda y deja su huella infamante. Es el recuerdo fatal y total de la novela. Así, escuetamente. Pero, más arriba está el dedo que enjuicia y clarifica. Está la voz acusadora que no nos surte de carcoma, sino la denuncia como enemiga peligrosa. Es el caso típico del arte que transita, con seguridad de funámbulo, por los bordes de profundos ventisqueros y, al final, ostenta ufano el prodigio de su hazaña.

Esta es una cuidada y económica edición, traducida limpiamente y con gran conocimiento de lo que Faulkner significa, por Lino Novás Calvo. El enjundioso proemio es creación de la pluma ágil y sapiente de Antonio Marichalar.

L. S. L.

Don Emiliano
Espíritu de Chile

Por Carlos María Gurméndez

AL reiniciar mi colaboración en diversos diarios sudamericanos, preferí desistir, por el momento, de problemas de recia actualidad para buscar evocaciones de recuerdos que supliantan la preocupación, la inquietud, o la ansiedad de los tiempos vigentes. Y entre esos recuerdos escojo, desde luego, el de mi primera visita a Chile, hace 24 años, cuando se celebraba la quinta Conferencia Panamericana, que no fué tan apacible como se esperaba, pero que señaló desde entonces orientaciones no abandonadas, configuró personalidades todavía persistentes y fijó, al fin, una necesaria certidumbre: la certidumbre de la unidad continental. Pero, repito, quiero prescindir de aspectos que, siquiera, indirectamente, puedan alcanzar a calidad de sucesos con interferencia más o menos disimulada en las decisiones de esta nuestra reciente contemporaneidad, tan vasta y tan reiterada en la analogía o en la identidad de las mismas complejidades. Insistamos, entonces, en el recuerdo que, a pesar de los imperdonables abandonos que soporta, perdura en la obra de reconstruir lo que el concepto substancial de lo efímero considera desaparecido, pero que, no obstante, subsiste, porque el recuerdo, precisamente, actúa como factor indispensable de existencia para la articulación de las vidas anteriores en las vidas sucesivas. Y personificando el recuerdo de aquella época, traigamos a nuestros días, aproximemos a nuestra visión a un hombre que, cuales quiera fuesen las salvedades o disputas circunstanciales que pueda haber provocado en sus largos recorridos de adversidad o de triunfo, logró la conjunción de la totalidad de los afectos: Emiliano Figueroa Larrain, chileno en la plenitud de la acepción chilena; caballero en la plenitud igual de la gallardía; señor, también, en la plenitud del implecable señorío.

¿Político, hombre de Estado, profesional de doctrinas? Digamos con más acierto de calificación: robusta, efusiva, desbordante humanidad. Para don Emiliano, lo esencial en todas nuestras realidades era la vibración, la eficacia, la trascendencia del sentido humano. Todos los planos de su amplia personalidad estaban invadidos por esa preocupación en él perennemente inalterable. De ahí que no atribuyera una importancia decisiva a los doctrinarismos sociales o políticos. Quizás don Emiliano entendía con anticipación a muchos que, en la ordenación de los principios, la verdad culminante y la definitivamente perdurable es la verdad fiel a sí misma aplicada con pertinaz enaltecimiento de la acción y que la justicia intrínseca de los postulados carece de interés mientras las realizaciones no guarden la medida de una lealtad perfecta. De ahí, también, que para don Emiliano las doctrinas no eran tales, sino cuando entraban en ejecutoriedad; y sólo entonces con ese su apego a la universalidad de lo humano juzgaba actos y conductas. Juzgaba con un criterio de modernidad, que los nuevos tiempos tendrán que ir desenvolviendo. Don Emiliano no creía en la rigidez de lo dogmático, no admitía que la integridad de una doctrina excluyese el aprovechamiento de principios de otras doctrinas. No era integralista, pues, en la órbita de formación de reglas, de preceptos, de mandatos. Por el contrario, creía más en la eficiencia de las conjunciones, en la cordialidad de las alianzas, en la utilización recíproca de lo que no puede ser irremediablemente inconciliable. No podía ser unilateral en nada. La visión única de los problemas es una visión simplista, desde luego, y además mezquina, porque cierra la perspectiva de descubrir nuevas lejanías. Todo el ordenamiento mental y espiritual de don Emiliano conservaba con fijeza esa misma orientación, pero con todos los dones de la flexibilidad. Configuraba así a cada instante, en cada conversación, en cada expresión, la profundidad de su concepto humano. Acaso no haya sido penetrado por muchos en esta profundidad. Porque don Emiliano deseaba que no se le considerara un hombre trascendental. Aparecía así orgánicamente afable, pero deliberadamente juguetón, inquieto, con la inquietud superflua de una alegría precoz y definitivamente juvenil. Pasaba entre los hombres como no queriendo abordar ni rozar, siquiera, lo molesto, lo grave, lo que exige meditación o reposo. Y, en cambio, en esta manifestación de su espíritu, no siempre cabalmente interpretada, revelaba una vez más su honda, su veraz, su extensa comprensión de la múltiple variedad humana. Quería apartar de todos, pesadumbres o quebrantos. Le obsesionaba la bondad individual, que él aspiraba a convertirla en bondad social. Poseía paralelamente otro signo complementario de singular superioridad: el de la sencillez total, sin premeditación y sin afectación. Percibía, como pocos, el ridículo de la ufanía; y don Emiliano dominador de la vida no se burlaba del ridículo, pero daba el ejemplo de saberlo desarraigar. Jamás le oí hablar de sí mismo; jamás le escuché su historial. El mundo le ofrecía copiosos temas para ejercitar su gracia espiritual, característicamente chilena, suma de agudeza, de finura y de elegancia. En esos días, justamente, de la celebración de la Quinta Conferencia Panamericana, me fué dado presenciar una escena que, al trascender, será seguramente histórica. Un episodio político había atenuado la vinculación amistosa de don Emiliano con otra personalidad chilena de eminencia definitivamente consagrada. Los dos hombres se encontraron en una de las ceremonias de aquel Congreso, propenso, forzosamente, a las expansiones caballerescas. "Te perdono, Emiliano", dijo quién, recordando un voto adverso de aquel, quería con tal gesto clausurar la transitoria enemistad. "Eres más grande que Jesucristo", contestó don Emiliano. "¿Por qué", interrogó el otro. Y don Emiliano adujo, entonces, suave y sonrientemente: "Porque Jesucristo exigía el arrepentimiento para perdonar y yo no estoy arrepentido".

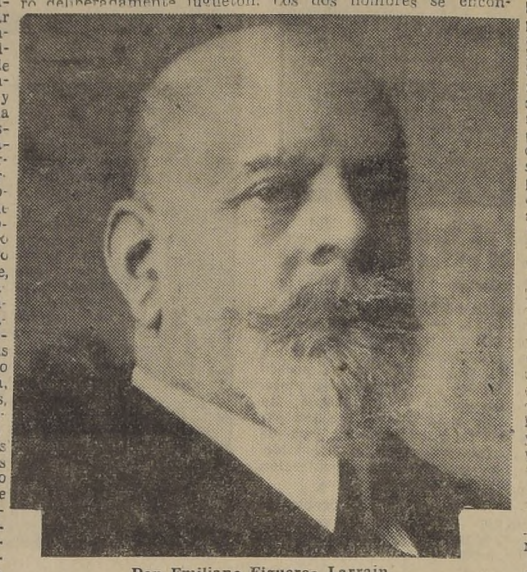

Don Emiliano Figueroa Larrain.

Su síntesis psíquica, acaso, podría definirse diciendo que no estorbó a nadie en la vida. Que no negó ningún derecho, que no maltrató ningún interés. No forjó ningún bienestar propio sobre la base de la desventura, la ruina o la desesperación de los otros. Fué patricio y no mercachifle. No llegó a ninguna alta posición y no se esforzó por consolidarla, valiéndose de la grosería de la acción o de la implacable rudeza de aquellos para quienes las jerarquías oficiales sólo les sirven para revelar la ausencia de las jerarquías personales. No rehuyó ninguna responsabilidad en ninguno de los órdenes que emanan de los diversos mandatos del Estado. Tuvo, sin una sola declinación, la entereza de admitir todas las sentencias políticas o morales que contra él pudieran dictarse, con la severa dignidad de los grandes ciudadanos, que no acuden al refugio ajeno para escapar a la imputación de sus yerros justa, injusta o inclementemente formulada. Y siendo así, poseyendo en medida máxima la categoría humana, tuvo otro signo más de superioridad: fué transigente y fué piadoso. Un solo fanatismo concebía: el fanatismo contra todos los fanatismos. Indulgente, sólo había creado una excepción: para la ruindad a través de sus diversos estilos, desde lo hosco, lo rudo y lo áspero hasta la miseria de la avaricia, que despreciaba en lo alto de su indiscutido señorío. Así como de otros ejemplares de la humanidad pudiera afirmarse, con razón sobrada, que agravian la especie, de don Emiliano puede y debe decirse que tendió a borrar los estigmas de la misma y que, además, fué, dentro y fuera del país, representante auténtico de lo que es esa penetrante cordialidad del espíritu chileno, cordialidad singular, cordialidad verídica en épocas en que la veracidad parecería dudosa o vacilante. Predicó y difundió la virtud de la convivencia, que fuese en definitiva auténtica compenetración, hecha de mutuas concesiones y de perdones mutuos. Creyente apasionado de la solidaridad, fué, a la vez, ejecutor magnífico de la solidaridad.

C. M. G.

Nota de la Redacción.—

El autor de este artículo es el doctor don Carlos María Gurméndez, Ministro Consejero de la Embajada del Uruguay en Santiago, abogado y jurisconsulto, que ha desempeñado importantes cargos en la Universidad de Montevideo y en la Administración Pública de su país, aparte de su amplia labor periodística y diplomática.

El doctor Gurméndez es catedrático de Derecho Constitucional en la Facultad respectiva de Montevideo, conferencista de filosofía política y social en Buenos Aires, en Madrid y en Montevideo; publicista con trabajos de tal importancia, como "Constituciones del Uruguay", "Legislación Social", "Evolución de la Libertad", etc.

Su Gobierno lo ha honrado con representaciones diplomáticas y consulares en Argentina, Portugal y España, países en los que fué Cónsul General, y en Portugal y Holanda, donde fué Ministro Plenipotenciario del Uruguay.

Su labor periodística está impresa en las páginas de "El Siglo", "La Mañana" y el "Diario del Plata", en Uruguay, y en el suplemento literario de "La Nación" de Buenos Aires. Estuvo en Chile en 1947 como miembro de la Delegación uruguaya a la Quinta Conferencia Panamericana celebrada en Santiago.

Para probar bombas gigantes

PARA probar la eficacia de bombas gigantescas que elevan el agua a una altura de 1,500 pies por encima de las montañas del sur de California hacia los acueductos del río Colorado, los ingenieros han inventado un nuevo sistema eléctrico. Dos electrodos fueron ubicados en cada tubo de descarga de las bombas, conectándolas luego a un instrumento eléctrico que registra, sobre un diagrama que se mueve con rapidez, la conductibilidad eléctrica del agua a medida que pasa. Después, se inyectó en el tubo a poca distancia enfrente de los electrodos, salmuera concentrada. Al pasar cada chorro de agua salobre por los electrodos se registraba en el diagrama un aumento de la conductibilidad eléctrica. Los factores del tiempo fueron registrados también con ayuda de un cronómetro, de modo que las distancias entre las curvas sobre el diagrama sirvieron como medida del tiempo que empleaba el agua para atravesar los electrodos. Este factor tiempo fué luego convertido en volumen de agua, dando así la medida del trabajo de las bombas.

Resurrección del BALLET FRANCES

Por NEFTALI AGRELLA

...NA vez restablecidas las condiciones de la vida normal francesa, se ...ienen días promisorios ... el ballet en aquella tie... Francia cuenta con an... ...tes históricos, respec... ballet europeo, que la ... A principios del si... XVI pasaban muchos ...arines de Italia a Fran... para aprender a bailar, ... dice que la danza es... más desarrollada en el ... de Ronsard y Du Be...

... el teatro medioeval ...s, formado por "mis... "milagros" y "mora... (Milagro de la Pa... de los hermanos Grè... hasta los "dits" y "dé... de los sucesores de los ... menestrales), la ... era siempre cosa ac... Su forma vulgariza... más común, se desbor... del tablado a las calles ... "farses" de los Clé... de la Curia (Clercs de Basoche), de donde sur... "Farsa de Patelin", ... después adquirió ca... escénica con los "so... "El Juego de Robin y Marión", de los Hijos del ...fado (Les Enfants sans ...) y "El Juego del Prín... de los Tontos", del poe... Gringoire, con estilo li... elevado. ... a mediados del siglo ... momento importante, ... nacen los autores ...bigné, Rabelais, Herbe... des Essarts y Bertaut, ... el verdadero ballet ... Claro que aún tie... que transcurrir dos si... desde los tiempos de los ...ines trashumantes y ...rimos, ministriles o ...ros, que cantaban ver... de Adam de la Halle o de ...aut, hasta los fastuosos ... de Luis XIV, el fa... Rey Sol, y de Lulli, gran ...ador de la ópera mo... El nacimiento del ba... francés tiene una fecha: ... el duque de Guisa se ...deró de la ciudad de Ca... en poder de los ingleses ... 200 años, celebráronse ...s públicas que incluían representación de la tra... de Ettienne Jodelle, ...phée", espectáculo mez... de cantos y danzas, ...drama completamente al ... italiano. Ese ensayo ...ático tuvo lugar en el ... de gobierno de Pa... en presencia del rey y ... familia real, el martes Carnestolendas de 1558. ... más antiguo antece... de un ballet francés. ... lo que resta de ese si... adquirió cierta forma ..., aunque no brillaba

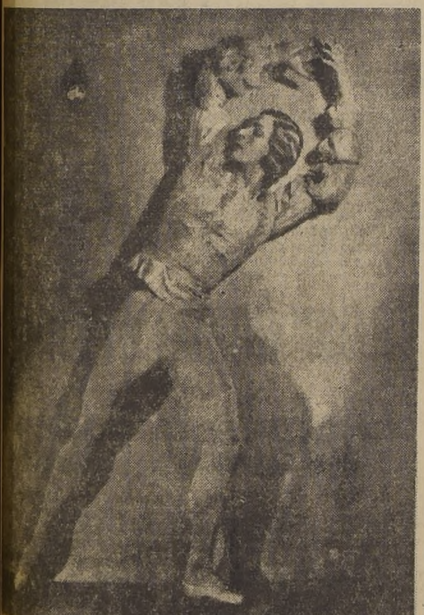

... Peretti, primer danzarín de la Opera Francesa, que ... a América del Sur con un conjunto de ballet francés.

... solo. Prefería los te... mitológicos, y los aliaba ...tos asuntos políticos, ... un "Ballet des Nym... de 1573. Habría que ...rar después en la Histo... de la Música para hallar ... de Ariadna que nos ... comprender qué fac... musicales de la música ...et universal concurren a ...mación del ballet fran... en particular. Pues Ita... fué la primera que unió ... danza al teatro represen... reviviendo en cierto ... popularmente la tra... clásica. No obstante, ... como en el resto de Eu... por mucho tiempo el ...etto" (francés "balle", ... "balleto", o sea, dan... corta y rápida) fué sólo ...ento coreográfico de se... efecto ornamental para ...tro. Sólo en Alemania ...ticipaban, pues dice el ...ólogo Alfred Einstein ... allí la canción a cinco ... y el balleto (tanzlied), ...trando con más per... ...cia y determinación que ... propia patria", impu... su carrera victoriosa. ...és el ballet se corpori... la "suite" de danza ...mente instrumental, saliendo de los envejecidos modelos de Vecchi y Blancheri, y revitalizó la danza popular del centro y sud de Alemania. Pero el ballet francés vino directamente de Italia. Veamos cómo.

DESDE EL BALLET DE LA REINA A BENSERADE

En 1581 se creó el "Ballet Comique de la Royne", formado a insinuacion de Catalina de Médicis, nada más que para proporcionar diversión a su hijo mientras ella gobernaba, por un cortesano, su primer mayordomo, el italiano Baldassarino Belgiojoso, que adoptó el nombre francés de Balthazar de Beau—, joyeux. Era considerado el mejor violinista de su tiempo—, y por eso se le nombró maestro de ceremonias de la corte. En realidad, fué el primero que en Francia compuso técnicamente ballets, verdadero antecesor de Lulli y de Noverre. Empezó con uno "ad-hoc" para celebrar las bodas de la señorita de Vaudemont, hermana de la reina, que se unió a uno de los privados del rey, el duque de Joyeuse. Narraba simplemente y de modo contradictorio la aventura de un héroe, nuevo Ulises, que escapaba a los encantos de una Circe gracias a la intervención de los dioses. Aún no había profesionales del género, y por ello tomaron parte damas de la corte, no acostumbradas a danzar, pues antes, siempre lo hacían hombres. No obstante se desempeñaron de modo admirable. Aunque los pasos de danza conocidos entonces eran limitados, el "maitre de ballet" Beaujoyeux demostró mucho espíritu inventivo al combinarlos.

Cuando más tarde Baltazarrini, como también, le llamaban, fué nombrado "ordonnateur de tous les fetes á la cour", se asoció a D'Abigné para los couplets, las canciones y versos, y al maestro de capilla de Enrique III para la música. En "Les aventures de Circé", como se llamó después al primitivo esquema ideado para las bodas principescas, veíanse bosquecillos con árboles auténticos y maravillosos palacios. Tantos prodigios escénicos se hicieron, y sobre todo hubo tanto gasto, que subieron éstos a 200.000 escudos, algo así como cinco millones de francos actuales...

Una lista, más o menos tabularmente, puede darnos idea del desarrollo del ballet francés, desde que lo dejó establecido aquel cortesano hasta más allá del primer cuarto de siglo del XVII. En 1592 se representaron un "Ballet des Chevaliers Francois et Bearnois", de asunto guerrero, y dos de tema cortesano: "Ballet de Gris de Lin" y "Ballet de la Vieille Cour". 1598: "Ballet de los Barberos". Al empezar el siglo siguiente, que acentúa la influencia italiana, seguida de la española, produdiendo un refinamiento de la sociedad que se enfoca en el famoso Hotel de Rambouillet y llega hasta los excesos de "preciosos" y "preciosas", el ballet francés sigue, no obstante, un curso propio, involucrando, por cierto, toda la fantasía desorbitada y el gusto por lo sobrenatural y exótico que era característico en las "sábados" de Mamoiselle de Scudéry. 1608: "Falots", ballet infantil en verso de Malherbe. 1610: "Le Triomphe de Minérve", ballet real, según lo llama Meynet. Francini estuvo a cargo de la tramoya. Tenía versos de los poetas Malherbe y Durand. El mismo año, "Changement des armes", erótico, y "La Delivrance de Renaud", histórico. 1619: "L'Aventure de Tancréde", asunto tomado de Tasso, y "Psyché", ballet "de circonstance" de Corneille y Quinaut. 1625: "Chateu de Bicetre" y "Fées des forets de Saint Germain", cómicos. 1626: Grand Ballet de la Douairiére de Billebahaut", asunto grotesco, y "Ballet de la Fontaine de Juvence". 1632: "Ballet des Effets de la Nature", en que las danzas de los Chandeliers y los Falots se bailaban con antorchas. 1635: en este año el rey Luis XIII compuso el libreto e ideó los trajes para el ballet "Merlaison", consagrado a la caza de mirlos. El mismo año "Ballet de la Foire de Saint Germain" y "Ballet des Matrones". 1636: "Ballet de Deux Magiciens". 1638. "Ballet des mariages sans desgoust et sans cocuague". 1639: "Ballet de la Felicité".

Peretti, con la Simoni y la Didión, en una danza.

Esta lista da una idea de la actividad balletística en Francia entre los siglos XVI y XVII. Algunas de esas obras han tenido revivencias modernas. Por ejemplo, en enero de 1925, a propósito del cincuentenario de la Opera Francesa, su director Jacques Rouché puso en escena "Le Triomphe de L'Amour", ópera ballet del famoso Lulli. Con fragmentos de la música de aquél, el compositor Campra arregló las partituras de la obra. También, enabril de 1914, se había restituído "Psyché", ballet de circunstancias de Corneille y Quinault. André Antoine, el viejo renovador teatral, lo montó en escena en el antiguo Odeón. Es una pieza liviana mezclada de bailes y coros, un divertimiento de amplia suntuosidad clásica.

FIN DEL SIGLO XVII, XVIII Y XIX. EPOCA ACTUAL

No voy a hacer la historia total del ballet francés. Pero, siguiendo levemente cierta línea histórica, recordemos que sólo en 1645 se fundó la opera Francesa. Su tercer centenario pasó casi desapercibido en los trajines de la liberación alemana. A fines de ese siglo XVII, mientra la comedia y la tragedia permanecían estacionarias, el ballet se unía a la ópera para avanzar. El 16 de mayo de 1681 aparecieron por primera vez danzarinas en el teatro, pues, hasta entonces sólo hombres danzaban, reservándose los papeles femeninos a los adolescentes. Hubo también memorables innovaciones mecánicas "a l'envers du theatre" por (dentro). En una representación de "Semíramis", de Roy, se disponían tres escenarios escalonados en el teatro. Para obtener la perspectiva se hacía danzar a niños, en vez de hombres, en el del fondo. Después del mejoramiento de los decorados, vino el de los trajes, desde que cierta señorita Sallé, bailarina de la Academia Real de Música, innovó en tal sentido. Aseguran que a ella se debe, al menos en Francia, la creación del ballet-pantomima, o de acción, pues hasta entonces, se llamaba ballet, sólo a piezas escénicas compuestas de danzas y cantos. Es curiosa la actuación de esta innovadora. "La señorita Sallé, —dice un autor— tuvo mucha dificultad para hacer aceptar sus ideas en París; pero fué más feliz en Londres, donde el ballet "Pygmalion" y el de "Ariadne" tuvieron grande resonancia. La joven danzarina, en lugar de representar los personajes de Galatea y de Ariadna, con ampulosos trajes "á panier" (de canasta), como era costumbre, apareció en traje griego, a imitación de los bajorrelieves y estatuas antiguos. He aquí una verdadera antecesora de la famosa Isadora Duncan.

Para terminar el siglo XVII, recordemos que lo llenan las óperas con elegantes ballets del célebre Jean Baptiste Lulli, italiano naturalizado francés, sobre todo su "Roland y Amadis" y la ópera-ballet "Le Temple de la Paix", representado en Fontainebleau, en 1685, cuyo costo fué la friolera de 13.325 libras con 14 sueldos (sous). Sigue el siglo siguiente en el mismo término. En 1768, el ballet "La Tour Enchantée", presentado en Versailles. Se usaron 722 riquísimos trajes. El costo total fué de doscientos cincuenta mil libras... También hay un notable ballet en la ópera "Bellérophon", 1773.

Pero unos cuantos años antes este arte había sufrido crisis. Durante la clausura de los teatros franceses, el famoso escenógrafo Juan Jerónimo Servandoni obtuvo del rey, en 1734, permiso para representar "Dramas-pantomimas", como "Los trabajos de Ulises", "Hero y Leandro", "El triunfo del amor", "La selva encantada", "La conquista de Kulikán". Algunas tenían danzas.

Los efectos de tramoya ya eran sorprendentes. En el ballet "Flore et Zéphire", las jóvenes danzarinas Virginia y Felicitas Hussin atravesaban el teatro volando, suspendidas por alambres. El efecto era estupendo. Los artistas colaboraban. Watteau pintó decorados para ballets, que se conservan en el Teatro de la Opera de París. En en ballet guerrero "Mirza", 1779, aparecen los ingleses luchando con América... Su montaje costó 43.000 dólares en decorados y trajes.

Y llegamos al siglo XIX. Fué el de las grandes estrellas de la danza y el ballet. En París se dieron a conocer: la hija de un viejo maestro de baile, Taglioni, María (entre 1827 y 32); la famosa Fanny Ellsler, con la cual el empresario Vernon ganó doscientos mil francos. Deslumbró a París, y en 1850 se casó morganáticamente. Pasaron también las famosas Francesca Cerito, napolitana; Carlota Grisi, también italiana; la danesa Lucille Grahn. Las últimas cuatro también actuaron en Londres, en el renombrado teatro Haymarket. Se cierra la lista con la no menos célebre Lola Montez, española, que estuvo en la India; que en Italia, donde dió a conocer danzas hispanas, ganó 20.000 florines, y estuvo en Nueva York hacia 1840, finalmente.

LA DANZA FRANCESA EN LA EPOCA ACTUAL

Hoy, como decíamos al principio, el ballet frances vuelve por sus fueros. Hoy se recuerda con cariño a la pasada promoción de danzarinas: Pavlova, Karsavina, Spisstseva, y los Lichine, Eglevsky, Panaieff, Youchkevitch, Serge Lifar, sobre todo, que afirmaron el ballet ruso, seguidos por más nuevos como Franklin y Skibine. Pero se fijan las miradas mas ávidamente en las promociones que hace diez años eran "promesas", y hoy son definitivas realizaciones: Solange Schwartz, Marie Louise Didión, Ivette Chauviré, Lina Vyrubova, Renée Jeannine, Madeleine Lafon, Jacqueline Moreau, Louise Bourgeois, etc. Y los danzarines: Serge Pereti, Paul Goubé, Jean Serry, Efimoff, Guy Lainé, Roland Petit, Jean Babilée, Roger Fenonjois, etc. Peretti, el decano, y el último citado preparan un viaje para Sud América.

Sería muy extenso hablar de la actuación de cada uno en particular de estas estrellas y astros del ballet europeo. Lo haré en otra ocasión. Por ahora creo que no era innecesario conocer algunos antecedentes históricos del ballet francés a través de dos siglos, pues eso ayuda a explicarse el valor que él tiene en la historia de la danza y cómo, si ahora vuelve a una época de auge, no es sino como una continuidad de sus más intensas etapas anteriores.

N. A.

IVETTE CHAUVIRE, una de las más jóvenes danzarinas que actúa en el film francés "La Mort du Cygne", en 1938.

Un gran hombre

En una ocasión el famoso compositor Rossini, encontrándose en Florencia, tuvo que realizar un rápido viaje a Bolonia. Le acompañaba Giovanni Pratti, y ambos partieron en busca de una silla de posta. Es sabido que el maestro no se mostraba muy espléndido en algunas ocasiones. Empezó a contratar el precio del transporte, y discutió largamente para conseguir una rebaja de medio escudo. Giovanni Pratti, cansado de esperar, al fin dijo dirigiéndose al patrón de la posta:

—¿Sabe usted que está tratando con Rossini?

—¡Pero entonces todo está arreglado! Contestó el dueño de los coches.

Estaré bien pagado con el honor de haber servido a un hombre tan eminente.

Pratti, sonriendo, dijo entonces al autor del Barbero de Sevilla:

—Sin duda alguna tú eres un genio, pero el grande hombre es él.

LAS NUEVAS LLANTAS GIGANTES GOODYEAR

—fabricadas con CUERDAS DE RAYON—¡duran mucho más en los transportes más difíciles!

POR las noches y días en los trabajos de camiones más demoledores, estas son las llantas gigantes que duran y duran — ¡que rinden los costos más bajos por cada kilómetro!

Nuevas en cuanto a diseño y construcción, se fabrican con la cuerda de rayón fenomenal, extraordinariamente fuerte que *permanece flexible* bajo el calor — *el peor enemigo del caucho.*

Por eso es que estas nuevas gigantes Goodyear son excepcionalmente durables — están fijando nuevos récords de kilometraje y resistencia — ¡y son las mejores que Ud. puede comprar ahora!

La próxima vez compre- llantas gigantes

GOODYEAR

Panorama Teatral y musical de Buenos Aires

por ARTURO ROMAY

CARTA A ROSITA RENARD:

CUANDO le lleguen estas líneas, usted ya estará lejos, de seguro, y aún no sé si caerán bajo sus ojos. Pero no importa, porque esta carta tiene múltiples destinatarios, y usted es tan sólo un buen motivo para que la escriba.

Después de su concierto en la Wagneriana, regresé a casa, envuelto en la atmósfera musical creada por usted con arte milagroso, y sentí la imperiosa necesidad de ponerme a escribirle para decírselo. No recuerdo haber escuchado tocar el piano como usted lo hace, y eso que estoy saturado de conciertos, que vivo asistiendo a ellos y que no son pocos los pianistas singulares que logran avivar mi entusiasmo; pero usted es otra cosa, aunque explicarlo se me haga harto dificultoso. Ese misterio inefable de la música que se resiste a ser aclarado con palabras; esa magia del arte que se apodera de nosotros y nos hace suyos de manera absoluta y nos gobierna y somete a sus designios; ese don de encantamiento que poseen los seres dotados de una espiritualidad superior, a usted le pertenecen.

Usted acaba de revelarme el portento de Bach. Hasta ahora lo ignoraba y presumía conocerlo. Bach era para mí como una imponente catedral que alzaba sus agujas en medio de la niebla. Ahora lo veo claro en toda su grandeza y con la nitidez de sus perfiles. Es que jamás había escuchado un Bach como el suyo: de una profundidad de abismo, de altura de vértigo; puro, sencillo y fuerte; de una distinguidad deslumbradora y de una densidad humana que me reconcilia con la gente.

Otros dirán de usted cuáles son las maravillas de su técnica de asombro. Yo, que no sé nada de tecniquerías, sólo quiero hablar del hechizo que usted me procuró, valiéndose de esos recursos técnicos que, a fin de cuentas, es lo único que debe importar en arte, pues el goce de pasmo que la contemplación de las telas del Greco — por ejemplo — me procuran, tiene su origen en la técnica del pintor, sí, es verdad; pero aunque ella se esconda a mi conocimiento, no puede impedir en modo alguno que sus obras me subyuguen. Y este recuerdo del Greco por algo ha venido a los puntos de mi pluma, que no en vano. Es que hay en su arte de usted un profundo sentido ascético, un ansia de evasión de lo terreno, una aspiración a lo divino que espiritualiza y dota de vida trascendente a todo cuanto toca.

¿Desde cuándo anda usted por los caminos de la música? Yo diría que desde siempre, como si usted no tuviera tiempo ni edad, pues da la impresión de ser portadora de un mensaje remoto recogido en las fuentes mismas de la música, antes de que los hombres hubieran alcanzado a dominar los recursos de la palabra culta, cuando se valían de instrumentos primarios — allá en la madrugada de la historia — para traducir los movimientos de su espíritu cándido al ir descubriendo poco a poco el sorprendente espectáculo del mundo, estremecidos de angustia ante la sospecha de la existencia de Dios. Usted sabe cómo toca; pero la facultad de comprender el efecto que causa con su música es algo que siempre le será negado. Esto es un privilegio y una felicidad destinados a quienes la escuchamos únicamente. La posesión de tantos bienes por usted sola habría sido un excesivo don celeste.

Cuando usted entró en el escenario, vestida como con un sayal, sin arreqUives ni afeites, tuve la impresión neta de hallarme en presencia de un ser importante. Luego se sentó usted al piano con prisa, como si le faltara tiempo para comunicarnos su mensaje. Me pareció una tierna madre campesina, llena de aristocrática dignidad, amasando panes de luz para los hijos. Y bajo sus dedos empezó a surgir la rica borona de oro de su música — que era de Bach o de Chopin, no importa—, pero que le pertenecía, pues usted la "re-creó" a través de su espíritu, dotándola de un sentido nuevo, dándole una vida inédita, prestándole un acento humano recién inaugurado, en un puro, inacabable entregamiento amante y generoso. Cosa alguna hay tan lejos de usted como la teatralidad de los "virtuosos". Usted es nada más y nada menos que una humilde servidora de la música, como esos adorables seres de los cuentos infantiles que realizan las hazañas más grandes con sencillez de modo, poniendo mucho fervor en su quehacer, sin advertir del bien que proporcionan, impulsados por el afán de dar acabado cumplimiento a un mandato de orden sobrenatural.

Usted es chilena. ¿Qué tiene Chile que le nacen de la tierra criaturas así abundantemente abastecidas de una humanidad tan suntuosa y una sensibilidad tan refinada? Verla y escucharla a usted y acordarse de Gabriela Mistral—también humilde y grande — es todo uno. ¡Qué misterioso es esto! ¡Bendito país que puede darse el lujo de frutos así sazonados y gustosos!

Y ahora usted se nos va. Quizá ya se haya ido. Pero su mensaje se queda entre nosotros para siempre, como un recuerdo de los que no se borran, o como un perfume de esos que no se desvanecen. Debemos resignarnos a su alejamiento, pues la reclaman otros seres urgidos de su presencia hacia los cuatro puntos de la rosa. Vaya usted hacia quienes la están aguardando y hágalos felices como a nosotros. Y algún día vuelva. Pero no tarde.

A. R.

POR EL TRAGICO MUNDO DE LAS PASIONES:

EL CRIMEN de la huerta

HISTORIA INCREIBLE DEL HOMBRE QUE NO PUDO MORIR

Por TERRY MESHANE

Ilustración de Stuard Hamilton

Su esposa olvidó los amores que él había tenido con esa rubia y lo perdonó.

EL chofer, con su camión de carga, llegó a la entrada de la huerta de Francis Morrisey para recoger unas cajas de manzanas, y encontró el lugar desierto. Cerca de un gallinero de la misma granja se encontró de buenas a primeras con el cadáver de Rachel Morrisey, esposa del propietario del lugar, que yacía en tierra. Empezó a gritar llamando al esposo, y cuando no recibió contestación, se dirigió a toda velocidad a Yakima, la ciudad más cercana para notificar acerca de su hallazgo al "sheriff".

Los policías Harry Thompson y T. Armstrong, acompañados del forense, llegaron al lugar en la madrugada del día 28 de julio de 1938. El médico observó que la mujer, como de unos cuarenta y ocho años de edad, había muerto instantáneamente a resultas de un solo disparo que le había perforado el corazón y que había sido disparado desde una distancia muy corta. Según se dedujo, la víctima había estado sentada en una banca, clavando una caja de fruta, cuando la muerte le llegó repentinamente y cayó a tierra. Sin embargo, había un detalle extraño, y era la presencia de manchas de sangre como a tres o cuatro metros del cuerpo, las que aparentemente no podían ser de la víctima, que no había podido moverse, pues su muerte había sido instantánea.

La ausencia del esposo hizo que la sospecha recayera sobre él, aun cuando también fuera posible que el asesino lo hubiera matado en algún otro lugar de la huerta. Los policías buscaron cuidadosamente el lugar y los alrededores hasta que lo encontraron, como a unos 300 metros de distancia de la casa. El campesino estaba herido gravemente de dos balazos en la cabeza. Fué llevado inmediatamente a un hospital, donde los doctores descubrieron que su corazón funcionaba, aun cuando muy levemente, y fueron de una opinión unánime de que moriría antes del día siguiente.

El motivo de este crimen no se creyó hubiera sido el robo, pues se sabía que Morrisey no era rico y que nunca acostumbraba guardar dinero en su casa o llevarlo consigo. Para los policías Thompson y Armstrong, esta tragedia pareció la obra de alguien que odiaba a la pareja de agricultores, y basándose en esto empezaron a informarse con los vecinos acerca de algún posible enemigo de los Morrisey.

Supieron que Rachel era una esposa buena y trabajadora, que ayudaba a su marido en las labores del campo, además de encargarse del quehacer de la casa. Era una mujer simpática y agradable, muy religiosa, a quien todos los vecinos apreciaban mucho, y que se había granjeado la estimación de todos ellos durante los veinte años que tenían de vivir ahí, desde que habían comprado la granja.

Su esposo, Francis, era un hombre fuerte y de carácter violento, que había tenido dificultades frecuentes con algunos vecinos y las que eran a veces solucionadas por mediación de la esposa.

Había un dato, sin embargo, en la vida de este matrimonio, que dio a los policías la primera huella sobre el crimen. Se supo en todos los alrededores que durante la temporada de cosecha anterior una mujer rubia había entrado a trabajar en la granja, para ayudar en la recolección de la fruta. Francis Morrisey tuvo relaciones con ella, sacó sus ahorros del Banco, que llegaban a unos trescientos dólares, y se marchó con ella, abandonando a su esposa. Estuvo ausente durante seis semanas, al cabo de las cuales regresó a su casa, arrepentido y sin un centavo.

Rachel al pricipio rehuso a reanudar su vida matrimonial con él, pero después aceptó y volvieron a ser aparentemente felices.

Los policías obtuvieron el nombre y la descripción de esta rubia y anunciaron todos los detalles del crimen y la descripción de la rubia por radio a todos los Estados circunvecinos.

En el hospital, el campesino estuvo entre la vida y la muerte durante dos días, y después, para sorpresa de los doctores, empezó a mejorar notablemente. Tenía un disparo directamente entre los ojos, y los rayos X demostraron que había sido herido dos veces; el segundo disparo siguió exactamente la misma ruta que el primero.

No se había encontrado rastro alguno de la mujer rubia que había sido la amante del campesino durante seis semanas, y las investigaciones llevadas a cabo entre los vecinos que habían tenido disgustos con el campesino no dieron ningún resultado.

Los policías regresaron a la granja y volvieron a estudiar las manchas de sangre que había cerca del cuerpo de la víctima. Resultaron pertenecer al esposo, que había sido herido ahí y que había caminado unos trescientos metros, hasta el lugar donde había sido encontrado agonizando. Toda el área cobró entonces mayor interés para la policía, que escudriñó minuciosamente cada centímetro del terreno.

Descubrieron primero que el campesino no había sido llevado hasta allá, sino que había ido él mismo, descubriéndose sus pisadas claramente hasta donde había quedado, pero no pudiéndose encontrar ningunas otras huellas junto a las suyas.

Los policías quedaron sorprendidos al comprender el significado de este descubrimiento, pues indicaba que Morrisey estaba presente a la hora del crimen y que él había disparado el arma.

Los policías Thompson y Armstrong visitaron el hospital todos los días durante una semana antes de que se les permitiera interrogar a Francis Morrisey, que había mejorado de una manera notable. Los policías lo acusaron entonces de haber matado a su esposa. Durante un momento los ojos del campesino se fijaron en los dos detectives y después les hizo esta confesión:

"Sí... yo maté a Rachel. Desde que regresé a su lado parecía sospechar de todos mis movimientos e insistió en manejar los asuntos del dinero, al mismo tiempo que siempre me recordaba mis amores con aquella rubia. Me irritó tanto que decidí matarla para que así permaneciera en paz. Después de que la había matado quise [illegible] pero decidí mejor su[illegible] me, y apuntando con el [illegible] ma a mi cabeza, dispare[illegible] Abrí los ojos unos momentos después y disparé por segunda vez. Como no perdí el conocimiento esta vez, [illegible] gatillo varias veces, pero probablemente ya no había balas. Salí hacia fuera como pude y llegué hasta el lugar donde ustedes me encontraron, donde pensé morir muy pronto moriría".

Esta confesión increíble fue repetida seis veces más [illegible] de, cuando Francis Morrisey se había repuesto lo suficiente para comparecer ante el jurado. Se le encontró culpable de asesinato y fué sentenciado a prisión perpetua.

T. M.

Tarzan

POR EDGAR RICE BURROUGHS

Encuentro en las nubes

Vapor de excursiones dotado de radar

LAS lindas señoritas Jean Gower, a la izquierda, y Jean Nelson, en viaje de recreo, aparecen en este grabado junto a la antena de un aparato de radar General Electric instalado a bordo del "Steel Pier". Es el primer vapor de excursiones que haya disfrutado jamás de los beneficios del ojo mágico, que puede ver hasta una distancia de 48 kilómetros en la oscuridad a la neblina o en plena tormenta.

El aglomeramiento de embarcaciones, el tortuoso curso del canal y las islas de que está preñada la bahía hacen dificilísima la navegación en el puerto de Boston en tiempo brumoso, y por medio del aparato electrónico de que se trata podrá fácilmente el capitán de ese vapor seguir un curso seguro, cualquiera que sean las condiciones del tiempo.

Es a tal punto sencillo el aparato que, por regla general, basta una hora de práctica para que cualquiera persona, por inexperta que sea, se familiarice con él. Consiste la misión del radar en ir exponiendo a la vista del capitán, el piloto o el [illegible] monel el mutabilísimo panorama de las aguas de los alrededores con la posición exacta en que se encuentren cosas tales como las embarcaciones, las balizas, los faros y las masas terrestres. En la pantalla de que está provisto el aparato aparecen indicadas las distancias a que, respecto del buque que lo lleva, se hallan los distintos objetos señalados por puntos luminosos.

El RINCON de la MUJER

La moda a través de las épocas

(Correspondencia desde París, especial para "La Nación").

POR YVETTE ARNOUX

...delo combina una capa de zorros blancos con un modelo ...molina". Observad que las bandas de zorro siguen exac...mente la misma línea que la aplicación de encaje negro que adorna la falda.

...N escritor del siglo XVII decía: "La moda no es sólo una diversión de mujeres". Y explicaba la ...ecidad de cambiar de mo... atribuyéndola "no a la in...tancia, sino a modifica...nes de espíritu, al deseo de ...edad y de diversión".

...o, por consiguiente, lógico ...e la moda se impregne de ...s influencias actuales. En ...sición al constreñimiento ...estos últimos años, una ...a libertad aparece en la ...da actual, reflejando un ...o de vida más fácil. En ...a palabra: el cuerpo se li...

...os designios impenetrables ...os maestros de la alta cos...a rejuvenecieron la silue...a de diez años. Bajo el sello ...genio francés, borraron ...años de guerra.

...na de las colecciones que ...or traduce estas tenden...y que más sorpresas nos ...deparado, es, sin duda, la ...acques Fath. Este ha si...influido por dos estilos: el ...o "vuelta del Egipto", que ...recuerda la epopeya napoleónica, y la "casaca china". Empero, Jacques Fath no olvida que está creando para las parisienses 1947. Su línea podría llamarse "línea abanico": hombros anchos y redondos, faldas envolventes, pero que, para no estorbar la marcha, adoptan una forma "cartera". A veces, el abanico se cierra y aparece como un huso, terminado en su ruedo por una tira de piel. Las faldas se llevan a 36 cm. del suelo, lo que no es ni demasiado largo ni demasiado corto. Para la tarde hay dos estilos de vestidos particulares: los unos, rectos, de corpiño cruzado, falda recta bordeada de piel; los otros, rectos también, pero con anchas alforzas vueltas para arriba que forman para el busto como un zócalo de estatua egipcia. El busto es realzado por movimientos de echarpes colgantes, de drapeados y de bandas entrecruzadas.

Jacques Heim es, como siempre, lleno de dignidad y de simplicidad. Todo está en su sitio. Sin embargo, en sus trajes sastre para la tarde hay reminiscencias de los años pasados: el largo de las chaquetas y la hendidura en la falda.

Molyneux modificó completamente la silueta. Las faldas tienen un corte audaz. Los hombros son caídos y redondeados. Confecciona muchas chaquetitas cortas y rectas, de colores vivos, forradas de piel o de la misma tela en tono opuesto.

En la casa Paquín, los modelos tienen éxito porque las mujeres se dan cuenta en seguida que los podrán llevar con facilidad. El talle es siempre fino; los vestidos de la tarde tienen, a menudo, un escote a ras del cuello o chemisier. Trabaja la chaqueta corta en estilo "paje", lo que es muy juvenil. El vestido-chemisier, que hizo en su tiempo tantas conquistas, seguirá haciendo la felicidad de las que le quedaron fieles. Para la mañana y para la tarde, Paquín creó encantadores vestidos —abrigos o vestidos— tailleurs, cuyas solapas y borde de mangas se adornan con piel. Los vestidos para la tarde son, a menudo, en jersey o en crepe pesado y drapeado. Para la noche, Paquín reúne dos tendencias: corpiño bajo, sin tirantes, y amplia falda, o corpiño subido a ras del cuello, terminado a veces con un cuello chemisier.

Schiaparelli cuida el detalle. Sus vestidos son hechos en telas finísimas, de colores delicados. Da a los bolsillos un volumen impresionante y acompaña a menudo sus vestidos de carteras "Kangourou".

Hermés mantiene la silueta sport. Empero, una silueta refinada, si se puede decir. Como siempre, en la indumentaria sport los hombros son anchos, sin exceso. Las mangas de los abrigos son raglan. Las faldas, moderadamente alargadas. Las levitas mantienen un corte clásico. Sin embargo, hay una novedad: el abrigo reversible, que se puede llevar de los dos lados. Para los conjuntos de ski, las chaquetas, de gabardina o de pana, son largas, fruncidas en la espalda y mantenidas por un cinturón en el talle.

Esta rápida ojeada nos permite afirmar que lo que los modistos buscan es variar las siluetas para que todas las mujeres puedan ser bellas. La influencia hispano-árabe se mezcla con las reminiscencias de los estilos franceses. Son ensueños en el tiempo y en el espacio. Son también verdaderos esfuerzos para mantener un innegable sello de elegancia y de alegría.

Y. A.

La moda londinense en faldas femeninas

(Exclusivo desde Londres para "La Nación").

POR VICTORIA CHAPPELLE

Chaqueta de moaré color champaña con hombros redondeados y caderas con relleno, sobre una estrecha falda negra. Se usa con sombrero de Panamá negro. Modelo de Hardy Amies, Londres.— Derecha: vestido de fina lana jaspeada café y beige, plisada en abanico, modelo de Victor Stibel, de Londres, lleva cinturón de gamuza café.

LAS diferentes tendencias de la moda aún no han alcanzado el desarrollo que marcará el rumbo definido de los estilos de postguerra. En Gran Bretaña los diseñadores se han visto limitados por el racionamiento; pero esto no los ha afectado grandemente, ya que los compradores de ultramar son unánimes en manifestar que la mujer británica nunca se vió tan bien vestida como en la actualidad; pero estos compradores extranjeros no se han limitado a expresar opiniones al respecto, sino que han corroborado sus juicios favorables comprando al por mayor en las casas de modas londinenses.

Sin embargo, y aun cuando está por aparecer la silueta definitiva de los trajes de mujer, Londres ha lanzado, entretanto, un estilo de traje de tarde, que seguramente tendrá gran influencia en los del próximo año. Nos referimos a un detalle, las bastillas estilo turco, que Hartnell ha combinado en diferentes formas de mucho gusto.

Es cierto que la falda estrecha cuenta con muchas admiradoras, pero no hay duda que entre las novedades aparecidas últimamente, la que más ha llamado la atención es el drapeado al estilo turco. Y aunque este estilo puede desaparecer —en Gran Bretaña no puede prosperar porque faltan las oportunidades para usar ropa demasiado elaborada—, no hay duda que dejará su huella en la moda.

Tratándose de las faldas anchas, el diseñador pisa ya un terreno más firme. Nunca pasan de moda por mucho tiempo. Sin embargo, cada cual quiere tener su estilo propio. Hartnell prefiere el tul suave, en tanto que a Stibel le gusta combinar dos colores de chiffón.

En estos tiempos, en que los trajes deben necesariamente ser prácticos, las faldas plisadas han recuperado su popularidad. Han vuelto también las faldas y chaquetas de diferente color. El mejor modelo de esta clase de vestido de Hardy Amies, estaba realizado en moaré champaña con hombros amplios y redondeados, y con la línea de las caderas y cintura muy acentuada. El vestido era, hasta cierto punto, sencillo y muy elegante.

V. CH.

Vestido de brocato azul plateado con cinturón de fantasía. Derecha: vestido de chiffón azul y rosado orillado con vuelos de tul negro. La chaqueta de tul negro está formada por dos mangas amplias que se anudan adelante.

El baño es el ritual de la belleza

LOS adictos al baño de agua fría que caminan por todas partes haciendo alarde de darse regaderazos de agua helada, merecen una medalla por su valor, pero, en cambio, puede decirse que ellos no están tan limpios como creen estar. El agua fría no quita el polvo, el aceite y las escamas muertas adheridas a la piel humana, puesto que sólo el jabón, el agua caliente y una fricción vigorosa pueden lograr eso. El regaderazo de agua helada da energía al sistema nervioso, hace a uno respirar con fuerza y sentirse fuerte, pero como agente limpiador, deja mucho que desear.

Además del aspecto puramente social del baño diario, hay que considerar también la enorme cantidad de bacilos que pueden estar presentes en la piel, esperando solamente una herida pequeña para hacer su entrada a los tejidos. El agua y el jabón constituyen un antiséptico de cierta efectividad.

Como órgano de eliminación, la piel constituye el principal ayudante para los riñones. Hay pequeños depósitos venenosos sobre la piel, dejados ahí por el sudor, entre otros el ácido úrico. Todo esto deberá ser retirado del cuerpo diariamente, si es que se desea gozar de salud perfecta y tener una apariencia de frescura. La mujer que prefiere perder el desayuno más bien que el baño diario muestra su condición de limpieza con el buen colorido de su cutis.

Una parte importante en el baño diario es el sacate fuerte y limpio, que sirva para friccionar perfectamente todo el cuerpo y ayudar a limpiarlo de cualquier residuo que pueda estar adherido a la piel. Es solamente por medio de la fricción que las escamas muertas que llevan consigo un olor desagradable, pueden ser retiradas del cuerpo completamente.

El agua deberá ser caliente, de tal modo que el jabón haga buena espuma. Descansando en la tina de baño durante unos minutos, antes de empezar la fricción con el sacate, la piel se ablanda y el baño es más benéfico. La muchacha que se mete a la tina, se pasa alrededor del cuerpo un trapo blando y sale casi inmediatamente, es mejor que ni se moleste en hacer eso.

Todas las partículas de jabón deberán ser retiradas completamente, y como estimulante final, se puede tomar un regaderazo alternativo de agua fría y caliente.

Deberá secarse el cuerpo perfectamente, sobre todo en el invierno, puesto que la piel puede llegar a partirse a resultas del frío, lo mismo que la cara y las manos. No se fíen de una toallita cualquiera con este fin, sino que procuren usar una toalla grande y friccionarse el cuerpo perfectamente.

GRAN OPORTUNIDAD

SITIOS URBANIZADOS

Tengo orden de vender sitios con urbanización completa, en el sector Oriente (Avenida Bilbao), con amplias facilidades de pago. Cuotas al contado: desde $ 10,500.– hasta $ 13,000.– Saldo: en dos años plazo (seis cuotas).

INVIERTA EN SITIOS PAGADEROS CON GRANDES FACILIDADES Y FORMARA UN CAPITAL SIN SENTIRLO

Mayores antecedentes

CARLOS OSSANDON G. — NUEVA YORK 25

SECCION PARCELACIONES — SE ATIENDE EN EL TERRENO DOMINGOS Y FESTIVOS

Página infantil

Cuidemos al niño

CODIGO DE HIGIENE INFANTIL

ABUNDAN las madres cuidadosas de la salud de sus hijos, que se guían, para defenderla, por los conocimientos acerca de la higiene que les ha brindado la experiencia. No obstante esos conocimientos, y el desvelo que esas madres ponen en su misión, ocurre que algunas veces descuidan un aspecto de la higiene, omisión suficiente para malograr sus cuidados.

Desde luego, la causa que mayores estragos ocasiona en la salud de la infancia es la alimentación inconveniente. Alimentos indigestos o inadecuados para la capacidad digestiva del niño, o bien carentes de los principios nutritivos que demanda su cuerpo en proceso de crecimiento, son los motivos más comunes de alteraciones en su salud:

Descartado este factor, en el caso de que se suministre al niño una alimentación adecuada corresponde a la inobservancia de algún principio elemental de higiene la producción de inesperados trastornos.

Copiamos algunos consejos de un famoso médico higienista:

1.— Tener la ventana del cuarto abierta de día y de noche con el fin de no resfriarse.

2.— Lavarse bien para tener el pecho, las manos y las uñas tan limpios como sea posible.

3.— Lavarse siempre las manos antes de comer.

4.— Lavarse la boca y limpiarse los dientes cada mañana al levantarse y cada noche al acostarse.

5.— Tomar cuando menos un baño cada dos días.

6.— Tratar de respirar por la nariz, conservando la boca cerrada.

7.— No toser ni estornudar sin volverse a poner el pañuelo en la boca.

8.— No escupir al suelo en las casas, en las escaleras ni en las aceras.

9.— Comer siempre lentamente, masticando bien.

10.— Amar y respetar siempre a sus padres y hacer cada día una buena acción.

Mediante la observación estricta de este código por parte del niño, habrá quedado garantizada en buena parte su salud física y espiritual, lo mismo que la de los otros niños que le rodean.

PARA LAS MADRES

NO DEBE dejarse jamás al niño expuesto a las corrientes de aire. A veces el catarro, que suele ser su consecuencia, puede convertirse en una bronquitis o, lo que es muchísimo más peligroso aún, en una bronconeumonía, cuyo curso es sumamente difícil prececir.

No debe permitirse que cualquier desconocido bese al bebé. Es una tolerancia de la cual muchas veces hay que arrepentirse.

Las habitaciones húmedas son malsanas e inconvenientes para instalar en ellas un dormitorio, tratándose del aposento del bebé. Se evitarán en la habitación del niño las colgaduras, cortinajes y alfombras clavadas, porque guardan mucho polvo y en él pululan microbios no vivos para el organismo.

Es prudente abstenerse de jugar con el niño tirándolo al aire y barajándolo. Una simple vacilación puede ser suficiente para que deba lamentarse un accidente.

Los cafés, los cinematógrafos y demás lugares donde se aglomera gran cantidad de público son sitios a los cuales no debe llevarse al bebé. La atmósfera viciada lo perjudica.

Hay que habituar al bebé a que se duerma lo mismo sobre el lado derecho que sobre el izquierdo, pero tomando precauciones para que no descanse de espaldas, máxime después de mamar. Para esto se colocarán las almohadas en la cuna de modo que la criatura no pueda dar vuelta de espaldas fácilmente. Así también dormirá más abrigado y caliente, y se eliminará el riesgo de que los vómitos tan naturales como frecuentes le causen ahogos y molestias.

Conviene poner en la cuna del bebé, una vez que éste ha cumplido los seis meses, un cinturón protector al efecto de impedir que por obra de un brusco movimiento caiga al suelo. Es cosa que puede hacerse en casa.

El uso de velas y de lámparas de petróleo en la habitación del niño es inadecuado. Una mariposa es suficiente. Pero es mejor que duerma a obscuras.

ADIVINANZAS

Guardo madera,
guardo canciones,
hermosos pájaros
y fieros leones.
SOL: El bosque

Soy chiquitito,
muy menudito.
Cuando me comen
se ponen alegres
los pajaritos.
SOL: El alpiste.

Cajita blanca como la cal
que todos pueden abrir
y nadie puede cerrar?
SOL: El huevo.

En un llano no soy llano.
Hay un hombre con su nombre,
tiene barbas y no come.
SOL: El ajo.

Remendado y no cosido,
Buey pinto es;
El que no me lo adivine
buen tonto es.
SOL: El buey pinto.

LAS TRES HORMIGAS

Sobre la nariz de un hombre que dormía al sol, encontráronse tres hormigas. Después que se hubieron saludado mutuamente a la usanza de su tribu, pusiéronse a conversar.

Dijo la primera hormiga:

—Son estas colinas y llanuras las más áridas que conocí jamás. Todo el día he buscado un grano de cualquier clase y con nada he dado todavía.

Dijo la segunda hormiga:

—Tampoco he hallado nada, si bien he recorrido páramos y escondrijos. Paréceme que es ésta la que mi gente llama blanda y movediza tierra, donde nada crece.

Luego la tercera hormiga, alzando su cabeza, dijo:

—Amigas mías, estamos ahora sobre la naríz de la Supremo Hormiga, la poderosa e infinita hormiga, cuyo cuerpo es tan grande que no podemos verlo, cuya sombra es tan vasta que no podemos conocerle, cuya voz es tan alta que no podemos oírla, y es ella omnipotente.

Cuando hubo hablado de esa suerte la tercera hormiga, miráronse una a otra las dos hormigas que escuchaban y echáronse a reír.

En ese instante movióse el hombre en su sueño alzó su mano, rascóse la nariz y quedaron aplastadas las tres hormigas.

KAHLIL GIBRAN.

Debe Comenzarse Hoy Mismo

Ya están de regreso de los frentes europeos y asiáticos los soldados de la gran hecatombe. Carne martirizada; ojos desorbitados por la contemplación del horror.

No hay que perder un minuto: ha sonado la hora de la afirmación terminante, categórica, de la voluntad de asegurar la paz por los siglos de los siglos.

En todos los lugares, desde todas las tribunas, debe hacerse así. La humanidad lo exige. En el hogar, en la calle, en la oficina... la conversación debe ser afirmación de paz.

Señalamos una vez más el crimen que se comete al poner en manos de los niños juguetes de guerra, que avivan en sus mentes ideas de violencia y de muerte.

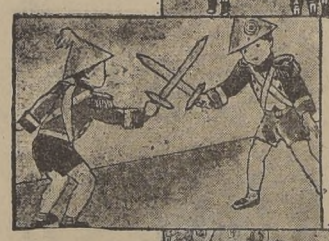

Los arreos militares llevan al espíritu infantil la falsa convicción de que ellos solamente encarnan el símbolo del honor, el valor y el heroísmo.

Hay que darles juguetes que despierten en ellos amor al trabajo, sentimientos constructivos... Todo aquello, en suma, que constituye el heroísmo civil.

COLORGRAMA

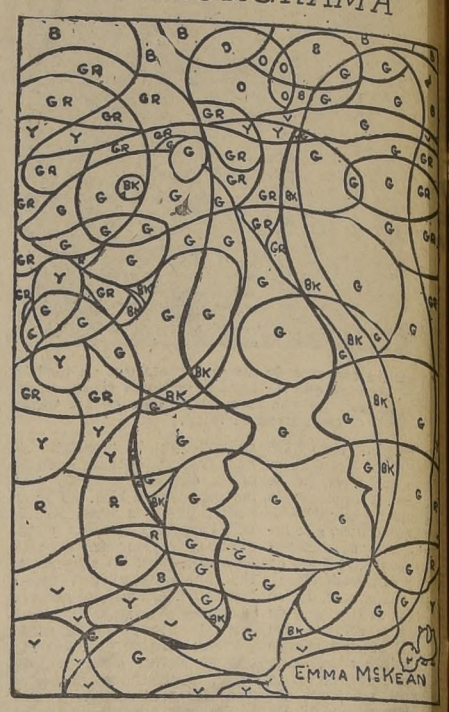

Encuentren, amiguitos, el animal que hay en el dibujo, coloreándolo de acuerdo con las siguientes indicaciones: B, AZUL Y AMARILLO; R, ROJO; V, VIOLETA; GR, VERDE; G, GRIS; BK, NEGRO; O, ANARANJADO. Para el GRIS usen ligeramente el lápiz negro. ¡Pero háganlo inmediatamente que el animalito ya quiere escapárseles del dibujo!

Parábola del Amor Fraternal

En aquellos tiempos no había herreros en parte alguna de la tierra. Y los mercaderes de Madián pasaban con sus camellos, llevando especias, mirras, bálsamos y útiles de hierro.

Y Rubén compró un hacha a los mercaderes ismaelitas, y la pagó cara, porque en casa de su padre no había ninguna.

Y Simeón dijo a su hermano Rubén:

—Te suplico que me prestes el hacha.

Pero Rubén se negó y no quiso:

Y Leví le dijo también:

Hermano mío, préstame el hacha.

Y Rubén se negó del mismo modo.

Entonces Judá se dirigió a Rubén y se la pidió de este modo:

—Tú me amas y yo te he amado siempre, no me niegues que me sirva del hacha.

Pero Rubén le volvió la espalda, negándose como a los demás.

Ahora bien, sucedió que estando Rubén cortando leña a la orilla del río, el hacha se le cayó en el agua y no pudo hallarla.

Simeón, Leví y Judá habían enviado un mensaje con dinero al país de los ismaelitas, y cada uno había comprado un hacha.

Entonces Rubén, dirigiéndose a Simeón, le dijo:

—¡Ah! He perdido el hacha y mi trabajo ha quedado a medio hacer; te suplico que me prestes la tuya.

Y Simeón le respondió:

—Tú no quisiste prestarme la tuya; tampoco yo te prestaré la mía.

Entonces Rubén fué a donde estaba Leví y le dijo:

—Hermano mío, ya sabes la pérdida que he tenido y la posición en que me hallo; ten la bondad de prestarme el hacha.

Y Leví le recordó su mala acción diciéndole:

—Tú no quisiste prestarme tu hacha cuando la necesitaba; pero yo quiero ser mejor que tú y te prestaré la mía.

Y Rubén se resintió de la reprensión de Leví, y lleno de confusión se alejó de él y no tomó el hacha; pero fué en busca de su hermano Judá.

Y cuando llegó a su presencia, Judá conoció por su turbación que estaba descontento y avergonzado.

—Hermano mío — le dijo, — sé lo que has perdido, ¿pero para qué afligirte? ¡Vamos! ¿No tengo yo una hacha que puede servirnos a entrambos? Te suplico la tomes y hagas uso de ella como si fuese la tuya propia.

Y Rubén se arrojó a su cuello y le abrazó llorando y le dijo:

—Tu indulgencia es grande; tu bondad en olvidar mis faltas es aún mayor; tú eres verdaderamente mi hermano y puedes contar con que te amaré mientras viva.

Y Judá le dijo:

—Amemos también a nuestros hermanos; ¿no somos todos de la misma sangre?

Y José vió todas cosas y las contó a su padre, Jacob.

Y Jacob le dijo:

—Rubén ha obrado mal, pero se ha arrepentido. Simeón tampoco ha obrado bien; y Leví no es enteramente irreprensible. Pero el corazón de Judá es el de un príncipe. Judá tiene el alma de un rey. Sus hijos se postrarán delante de él, y reinarán sobre sus hermanos.

BENJAMIN FRANKLIN

Traza con elegancia sus ideas...

El trazo suave, veloz y característico de la lapicera SHEAFFER "Triumph" con pluma "LIFETIME", dará elegancia a sus escritos. La "LIFETIME", con punta de iridio, se desliza con rapidez sobre el papel.

El alimentador FLO-RITE de las lapiceras SHEAFFER "Triumph" controla el flujo de la tinta. Todo lo SHEAFFER ha sido estudiado para dar mayor satisfacción. Vea el estuche con lapicera-fuente y lápiz, el más hermoso y práctico regalo que existe!

Lifetime — la pluma garantizada para toda la vida! El punto blanco en la lapicera la identifica.

Fineline — Punta de bolsillo evita la rotura de la mina.

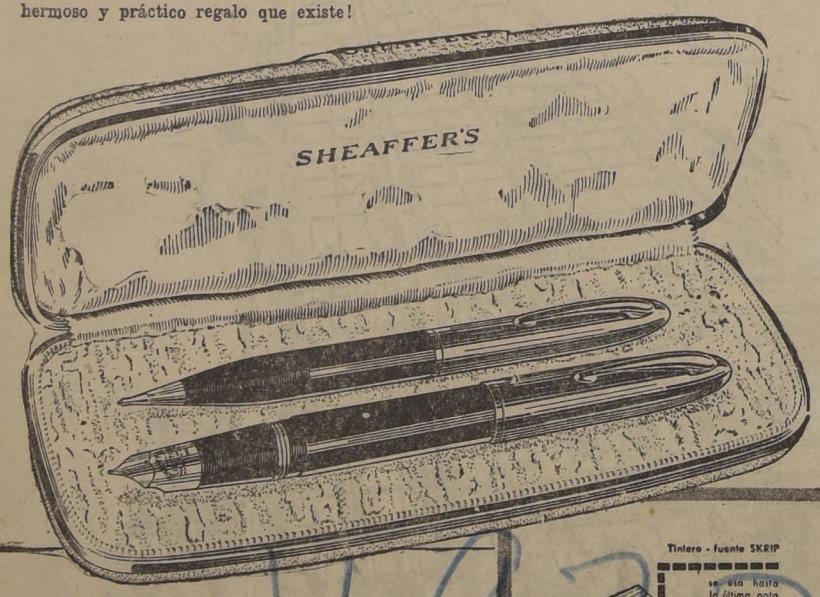

La tinta SKRIP, fabricada especialmente para las lapiceras SHEAFFER, es de fluidez y nitidez absolutas. Usted obtendrá más satisfacción si insiste en usar siempre tinta SKRIP

SHEAFFER'S "TRIUMPH" con pluma Lifetime

Una Joya que escribe!

EN VENTA EN TODAS LAS CASAS ESPECIALIZADAS Y JOYERIAS

Agentes Generales: HARDY & CO. LTD. — CASILLA N.o 68 V. VALPARAISO

EDICION DE 36 PAGINAS

LA NACION

(EMPRESA PERIODISTICA "LA NACION" S. A.)

SEGUNDA SECCION

EN TRES SECCIONES — SANTIAGO DE CHILE, DOMINGO 29 DE JUNIO DE 1947 — PRECIO EN TODO EL PAIS $ 2.—

"NO ACEPTAMOS NI QUEREMOS LA FORMACION DE BLOQUES EN NACIONES UNIDAS NI EN AMERICA"

...EFENSA DEL HEMISFERIO ...ABRIA SIDO TRATADA ...OR PRESIDENTES EN RIO

...ile y Brasil adoptarían igual posición en la Conferencia de Cancilleres

...O DE JANEIRO, 28.— (UP).— ...circuló la noticia de que el ...ente de Chile sostendría una ...conferencia reservada con... después de su regreso de ...polis, esta tarde, pero luego ...desmentida por el propio se... González Videla, quien infor... que después del almuerzo que ...le ofrecía en Petrópolis, se dirigiría a la hacienda "Semanbaia", donde pernoctaría y sólo regresaría mañana, para asistir a las carreras en el Hipódromo de La Gavea.

A pesar de la reserva observada en los círculos oficiales, ha trascendido que ambos Mandatarios han estado examinando detenidamente asuntos relativos a la defensa del Hemisferio, que serán planteados en la próxima Conferencia de Río de Janeiro. No ha faltado quien anticipara que Chile y Brasil irán animados de los mismos puntos de vista sobre las cuestiones de fondo relacionadas con la uniformación y distribución de armamentos.

También se hacen conjeturas en torno a las cuestiones políticas, de las cuales resaltan las medidas comunes sobre el mantenimiento de la democracia combatiendo a los extremismos, pero no ha sido posible obtener una confirmación hasta el presente de que Gaspar Dutra y González Videla contemplen en esta oportunidad hacer declaraciones conjuntas sobre el comunismo.

Otro punto de las conversaciones ha sido el intercambio económico de los dos países, que será objeto de un tratado que se firmará el 30 del presente en la Cancillería brasileña.

...inistro de RR. EE. ...ileno condecoró a ...nciller brasileño

...IO DE JANEIRO, 28. — ...P).— El Canciller chileno, ...ñor Raúl Juliet, entregó en ...palacio de Itamaraty al ...nciller brasileño, Sr. Raúl ...rnández, la condecoración ...ilena de la Gran Cruz de ...Orden Al Mérito.

...l Ministro de Marina, al... ...ante Noronha, condecoró ...Director General de la Ar... ...da de Chile, vicealmirante ...ilio Daroch, y al edecán ...l Presidente González Vi... ...la, capitán de navío Rafael ...lderón, en los grados de ...an Oficial y Comendador ...la Orden del Mérito Naval, ...spectivamente y ofreció a la ...arina chilena una hermosa ...lección de obras referentes ...la Marina de Guerra del ...asil.

...l Ministro de Aeronáutica ...ndecoró al general del ai... ...chileno señor Herreros Wal... ...ker.

El Presidente Dutra y el señor González Videla, cambian impresiones poco antes de un brindis, durante la recepción en el Palacio Catete.— (Foto ACME).

Dijo ayer el Presidente de Chile en un banquete que se le ofreció en Petrópolis

"LA DEMOCRACIA ECONOMICA DEBE PONERSE EN PRACTICA CONSERVANDO LA LIBERTAD"

RIO DE JANEIRO, 28 (UP).— Conmemorando el aniversario de la Carta de San Francisco, a Sociedad Brasileña de las Naciones Unidas ofreció un almuerzo en el hotel Quintandinha al Presidente de Chile.

El almuerzo fué presidido por Herbert Moses, presidente de la Sociedad y de a Asociación Brasileña de Prensa. Hicieron uso de la palabra Osvaldo Aranha, que recientemente presidió la reunión de la asamblea de la NU en Nueva York, Herbert Moses, y Cheng-tien-koo, Embajador de China y decano del cuerpo diplomático.

El Excelentísimo señor González Videla cerró la manifestación con un discurso de agradecimiento. La Sociedad dirigió un mensaje a las entidades hermanas de todos los países, por medio de un telegrama a Trygve Lie, secretario general de la NU.

Osvaldo Aranha manifestó en su discurso: "Chile y el Brasil son grandes juntos, y aún más grandes cuando están hermanados y asociados con los demás pueblos". Trazó un cuadro del papel reservado a la NU, recordando la afirmación de Roosevelt de que está destinada a "armonizar la acción de las naciones en todo lo que es común a los pueblos".

Expresó luego: "Nuestra organización que habrá de perfeccionarse en las próximas conferencias de Río y Bogotá, como se viene perfeccionando en más de medio siglo de confianza, sería la decana de la organización mundial. No hay contradicción entre la organización continental y la organización mundial".

ELOGIOS A OSVALDO ARANHA

El señor González Videla, al agradecer los discursos pronunciados por los señores Moses, Aranha y el Embajador chino Chieng Koo, exaltó, en primer término, las virtudes del hombre público y embajador Oswaldo Aranha, recordando "la trascendental labor realizada por nuestro eminente amigo en la conducción de la política internacional del Brasil durante los duros años de prueba vividos por el mundo en presencia del más tremendo conflicto que haya enfrentado la humanidad.

En esos años me correspondió desempeñar la Embajada de mi patria en Brasil. Fuí testigo de las vigorosas reacciones de este pueblo amable, feliz y pacífico, pero con el despertar del león ante la violencia agresora.

"El Dr. Aranha, al frente entonces de Itamaraty, fué intérprete fiel de esas virtudes de su raza. El Dr. Aranha, desde su primer encuentro, abrió al Embajador de Chile las puertas"

En seguida manifestó sus agradecimientos a los tres oradores que le habían precedido, por sus conceptos halagüeños para Chile y su persona, pasando a referirse a la obra realizada por el Comité Brasileño de las Naciones Unidas, y manifestó: "La Carta de las Naciones Unidas es la expresión de la voluntad de los pueblos que la forman".

DECLARACIONES DEL EX CANCILLER

Después del almuerzo el señor Aranha hizo la siguiente declaración a la prensa sobre el señor González Videla: "Recibimos al señor González Videla como a uno de los mayores amigos del Brasil. Nada hay mejor en la vida que recibir en nuestra propia casa a los viejos amigos".

El señor Macedo Soares dijo: "La visita del Presidente González Videla a nuestro país representa estrechamente nuestras tradicionales relaciones con la República de Chile. Su presencia en tierra fluminense constituye un motivo de júbilo para el pueblo, el Estado y nuestro Gobierno que lo reciben como un gran estadista y un viejo amigo de nuestra gente".

"SALUDAMOS AL GRAN LIDER DE LAS AMERICAS"

El Prefecto de Petrópolis Mario Pinheiro expresó: "La tierra y el pueblo de Petrópolis saludan al gran líder de las Américas y digno Presidente de Chile señor Gabriel González Videla y se enorgullece de hospedarlo, al menos por algunas horas".

Después del almuerzo, el señor González Videla tomó un carruaje arrastrado por dos caballos y se dirigió a la hacienda "Semanbaia", situada a 10 kilómetros de Petrópolis, atendiendo a una invitación de su amigo don Antonio Leite García.

El señor González Videla anunció que pernoctaría en dicha hacienda, con lo que ha quedado desvirtuada la información circulada en la capital de que hoy a su regreso de Petrópolis sostendría una nueva conferencia con el Presidente Gaspar Dutra. Dijo que regresaría a Río mañana temprano a fin de esperar a la una de la tarde en el palacio Laranjeiras al Presidente Gaspar Dutra, quien lo conducirá en su coche hasta el hipódromo de La Gavea, en donde almorzará y asistirán luego a las carreras, cuyo premio principal será el clásico "Presidente de Chile".

El señor González Videla prosiguió: "En el preámbulo de la Carta de las Naciones Unidas, están los principios fundamentales y la misma razón de ser de la institución. Es preciso conocerlos y compenetrarse de ellos. Ser buen ciudadano de las Naciones Unidas debe ser la suprema aspiración de cada uno. Por aquellos principios se batieron y murieron millones de hombres".

El Presidente de Chile exhortó a los hombres del Gobierno a no perder la fe ni la esperanza en la obra recién nacida, y agregó: Nuestra cordial intimidad y nuestra estimación recíprocas, quedaron establecidas sobre las bases de la lealtad y de la más absoluta franqueza. Pudimos así traducir nuestro anhelo común de estrechar aún más la amistad chileno-brasileña, en una positiva labor en beneficio de nuestros países y cimentar así las bases del más amplio entendimiento entre ambos países.

HOMENAJE A CHINA

Al rendir homenaje a la China, representada por el Embajador decano Chieng Tien Koo, dijo: "La vida heroica y dolorosa de la nación china en lucha abierta por los sagrados principios de la libertad, se prolonga en sacrificios más allá del final de la guerra".

Al recordar que las Naciones Unidas "nacieron por la conjunción de mentalidades muy diferentes, latina, anglo-sajona, eslava y oriental, dijo: "Este sólo hecho del acuerdo entre modos de ser y modos de pensar tan diversos, es ya un acontecimiento que ha recogido la historia".

"Más adelante expresó: "La Carta de San Francisco fusión de

(PASA A LA PAGINA 24)

CHILE PROCLAMA SU SOBERANIA SOBRE EL ZOCALO CONTINENTAL ADYACENTE A LA COSTA

...xtraordinario brillo tuvo la recepción en el Palacio Catete, donde a la esposa del Presidente González Videla le ...ueron presentadas las damas de la más alta sociedad del Brasil. En la fotografía vemos a la señora de González ...Videla saludando con amistosa sonrisa a una dama brasileña. Entre ambas se puede ver a la señora de Dutra, que hizo las presentaciones.— (Foto ACME).

Reivindica así las riquezas naturales, conocidas o por descubrirse, en tierra y mar

TEXTO DE LA DECLARACION

Por medio de una declaración que firma el Presidente, Excmo. señor Gabriel González Videla, y que tiene fecha 23 del mes en curso, el Gobierno de Chile ha proclamado la soberanía nacional sobre todo el zócalo continental adyacente a las costas continentales e insulares, reivindicando para sí todas las riquezas naturales que existen sobre dicho zócalo, en él y bajo él, conocidas o por descubrirse. La declaración a que aludimos, y que tiene excepcional importancia, dice textualmente como sigue:

"Considerando:

1.o Que los Gobiernos de los Estados Unidos de América, de México y de la República Argentina, por declaraciones presidenciales efectuadas el 28 de septiembre de 1945, el 29 de octubre de 1945 y el 11 de octubre de 1946, respectivamente, han proclamado de modo categórico la soberanía de dichos Estados sobre la planicie continental o zócalo continental adyacente a sus costas, y sobre el mar adyacente en toda la extensión necesaria, a fin de conservar para tales Estados, la propiedad de las riquezas naturales conocidas o que en el futuro se descubran.

2.o Que de manera expresa han proclamado los derechos de esos Estados para la protección, conservación, reglamentación y vigilancia de las faenas pesqueras, a fin de impedir que actividades ilícitas amenacen mermar a extinguir las considerables riquezas de dicho orden que se contienen en los mares continentales y que son indispensables al bienestar y progreso de los respectivos pueblos, propósitos cuya justicia es indiscutible.

3o. Que, particularmente en el caso de la República de Chile, hay manifiesta conveniencia en efectuar una proclamación de soberanía análoga, no sólo por el hecho de tener ya en explotación riquezas esenciales a la vida nacional contenidas en el zócalo continental, como ocurre con las minas de carbón, cuyos trabajos se adentran y seguirán adentrándose en el territorio, que queda cubierto por las aguas, sino, además, porque atendida su topografía y falta de extensión mediterránea, la vida del país queda vinculada al mar y a todas las riquezas actuales y futuras encerradas en él, más que en el caso de cualquiera otra nación.

4.o Que el consenso internacional reconoce a cada país el derecho a considerar como territorio nacional toda la extensión del mar epicontinental y el zócalo continental adyacentes.

5.o Que el Estado tiene la obligación de proteger y vigilar la explotación de las riquezas contenidas en su teritorio marítimo, terrestre y aéreo.

El Presidente de la República declara:

1.o El Gobierno de Chile confirma y proclama la soberanía nacional sobre todo el zócalo continental adyacente a las costas continentales e insulares del territorio nacional, cualquiera que sea la profundidad en que se encuentra, reivindicando, por consiguiente, todas las riquezas

(PASA A LA PAGINA 25)

EL JUEVES ESPERAN A GABRIEL GONZALEZ EN CAP. URUGUAYA

...NTEVIDEO, 27.— (UP).— De ...es bien informadas se ha sa... ...que el Presidente de Chile, ...González Videla, llegará a ...ciudad el tres de julio alre... ...de las 15 horas, siendo re... ...en el aeródromo por el pro... ...Presidente de Uruguay, señor ...rreta, el Canciller del mismo ...el Embajador chileno, señor ...go Montt y señora, el personal ...Embajada y el Cuarzo Di... ...mático.

...tre otros actos que se hallan ...gramados para esta visita fi... ...el homenaje que se rendirá ...héroe Artigas. Luego después ...residente chileno ofrecerá en ...ockey Club un banquete, se... ...de un baile de gala.

...la madrugada del día seis se ...rá rumbo a Argentina en el ...ro 25 de Mayo. Los militares ...que componente la comi... ...del Mandatario visitante, ofre... ...a sus colegas uruguayos un ...ete de retribución de sus ...ones.

...l Gobierno designó Ayudantes ...es y Militares del señor Gon... ...Videla, al Ministro Plenipo... ...ario, señor Gilberto Pratt de ...al General Carlos Iribar, ...eral Alberto Bianchi y Capi... ...Rodríguez.

...ara el Canciller señor Juliet se ...gnó al Consejero señor César ...ero Bustamante y Coronel ...Oscar D. Gestido. Para el ...tor señor Gustavo Rivera, al ...tario de la Legación Antonio ...n; para el Diputado señor ...Castelión, al Cónsul señor ...Larena Prando; para el Vi... ...irante Daroch Soto, al Capi... ...de Navío Carlos Travieso; para ...General Barrios Tirado, al Co... ...Juan Vernengo Battro; para ...General del Aire señor Herre... ...Walker, al Coronel Medard Fa...

Sorpresa en Uruguay ante posible cancelación de la visita de González Videla

LA SALUD DEL PRESIDENTE BERRETA MEJORA PAULATINAMENTE

MONTEVIDEO, 28. — (UP).— Se ha comentado aquí con extrañeza la versión circulada en el exterior, sobre la posible cancelación de la visita a Uruguay del Presidente de Chile, señor Gabriel González Videla, debido a la indisposición que sufre el Presidente Berreta.

Todos los diarios coinciden en que el señor Berreta mejora paulatinamente y se cree posible que pueda atender personalmente al señor González Videla, aquí.

De todos modos, en caso que la enfermedad que aqueja al señor Berreta le obligara a no participar en algunos actos programados para la visita del señor González Videla, se haría representar por el Vicepresidente, señor Luis Battle Torres, según indican los círculos autorizados.

Esso
BENCINA
REPUESTOS
CARGAS RAPIDAS DE BATERIAS
DOMINGO ABIERTO HASTA LAS 20 HORAS
SEMINARIO esq. Sta ISABEL

SIN SOLUCION LA HUELGA DE LOS DIARIOS DEL SUR

Continúa sin solución la huelga de los personales de los diarios "La Patria" de Concepción y "El Diario Austral" de Temuco. Por comunicaciones telegráficas recibidas en la Federación Nacional de Trabajadores de la Prensa se sabe que sus delegados destacados en Temuco buscan ante las autordiades del Trabajo de esa ciudad y ante la gerencia de la Sociedad Periodística del Sur S. A., la pronta solución a las citadas huelgas.

Detenidos autores del asalto a micro Matadero-S. Pablo

Ayer en la madrugada fueron detenidos los autores del asalto al micro K-E. 59, de la línea Matadero-San Pablo, ocurrido en Romero al llegar a Chacabuco en la mañana del viernes. Resultaron ser Héctor Rojas Serrano, alias "El Capitán" y Pedro Avilés Basáes, alias "El Penicilina", ambos con un nutrido prontuario policial.

Realizaron esta pesquisa el Subcomisario, señor Humberto Jiménez y el Subinspector, don Arturo Maruri, de la Segunda Prefectura de Investigaciones.

LA U. P. PUNTUALIZA LAS DECLARACIONES ATRIBUIDAS A S. E.

RIO DE JANEIRO, 28.— (U. P.).— Ha causado sorpresa en esta capital la noticia transmitida de Santiago, sobre una declaración atribuída al señor Gabriel González Videla, por una agencia noticiosa (que no es la United Press), según la cual el señor González Videla habría expresado, al preguntarle un reportero brasileño, si hay fascistas en Chile: "Sin duda hay elementos fascistas en mi país, pero están disimulados bajo el disfraz comunista".

La United Press no ha oído semejante afirmación del señor González Videla. El único reportero entre cincuenta y tantos que presentó esa versión fué el representante de "Folha Carioca" del cual se sirva posiblemente la agencia noticiosa aludida.

Seguramente, si el señor González Videla hubiese hecho esa declaración, la habría reproducido el matutino comunista "Tribuna Popular", que en la conferencia de prensa del Presidente chileno, estuvo representado por tres reporteros, los cuales no habrían dejado de señalarla. Sin embargo, "La Tribuna Popular" publicó la pregunta que hizo su reporter al Presidente: "¿Cuáles son las fuerzas antidemocráticas que existen en Chile?", a la cual el señor González Videla respondió: **"Existen restos de fascismo todavía, que procuran rearticularse.** Y debemos tener buen cuidado de ello. Esas fuerzas fascistas también agitan la bandera anticomunista".

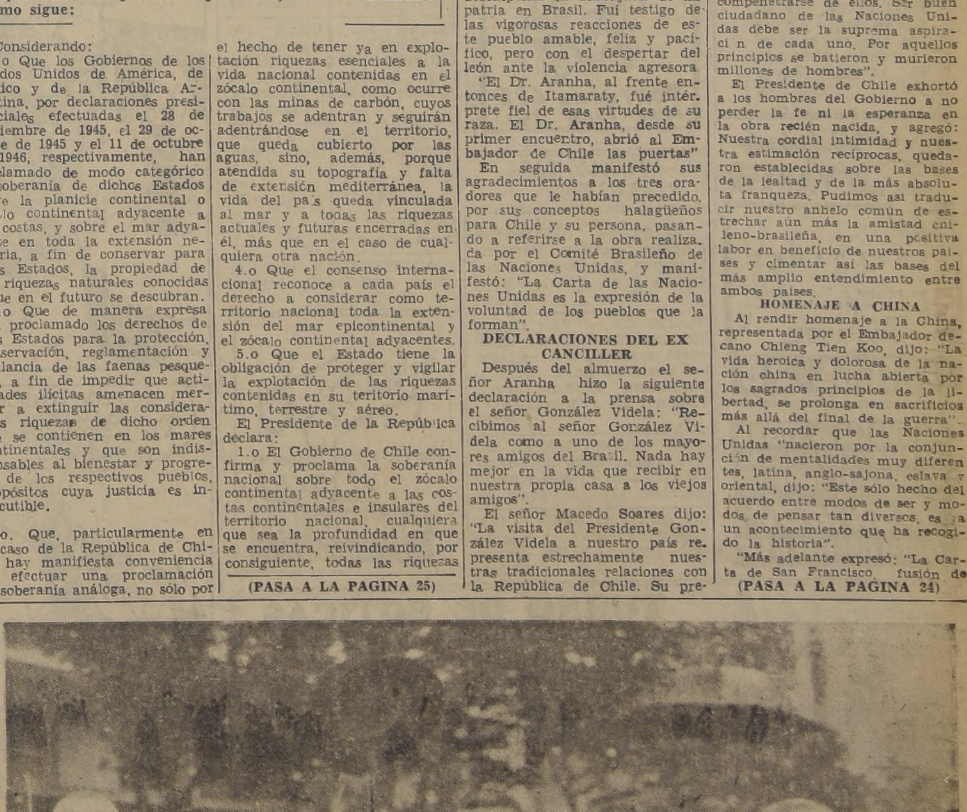

El Presidente González Videla y el Presidente Dutra, recorren a pie algunas cuadras, recibiendo el cariñoso homenaje del pueblo carioca, que avivó entusiasmado al Mandatario chileno.— (Foto ACME).

AVISOS ECONOMICOS CLASIFICADOS

Efectivas oportunidades en barrio Ñuñoa

$ 190.000.— AV. LARRAIN.— CASITA DE UN PISO con 4 piezas y dependencias. Patio. Arboles frutales. Terreno: 550 m2. DEUDA: $ 25.000. Banco Hipotecario.
$ 250.000.— LADO MACUL.— ALT. 2900. BUNGALOW moderno, sólido, aislado, 2 dormitorios con closets, baño instalado, living, comedor, dependencias. Jardín. DEUDA: $ 100.000. Caja EE. Particulares.
$ 250.000.— AV. CONDELL.— CASA DE UN PISO, con 10 piezas, baño, cocina. Patio. Sup.: 12.50 x 35 metros. DEUDA: $ 50.000.
$ 290.000.— LOS CLARINES. LADO MACUL. BUNGALOW moderno, en perfecto estado, con 3 dormitorios, baño completo, living, comedor, dependencias y servicio. Jardín. Patio. Entrada de auto. DEUDA: $ 70.000. Caja de Ahorros.
$ 350.000.— PREMIO NOBEL. LADO MACUL. BUNGALOW esquina, nuevo, con 3 dormitorios con closets, baño con thermo-eléctrico; cocina, servicio. Jardín. DEUDA: $ 100.000.
$ 350.000.— SUAREZ MUJICA. LADO ESTADIO Nacional. Chalet moderno en buen estado, construcción sólida. Hall, living, comedor; dependencias y servicio en edificio aparte con el garage. Jardín. En altos: Hall, 3 dormitorios, baño de lujo.
$ 386.000.— AV. LAS ACACIAS. HOY RODRIGO DE Araya. Lado Macul. Bungalow bien tenido con galpón para industrias, rodeado de 876 m2. de terreno Consta de: Living con chimenea, comedor, 2 dormitorios, baño instalado, cocina eléctrica instalada, servicio. Jardín, garage. DEUDA: $ 36.000. Caja EE Particulares.
$ 390.000. —AVENIDA SUCRE. BUNGALOW BIEN tenido, sólido, con una superficie de terreno de 550 m2. Consta de: Porch, living, comedor, 3 dormitorios, baño, dependencias y servicio. Jardín, garage. Galpón de 66 m2. DEUDA: $ 90.000. Caja EE. Particulares.
$ 445.000.— CRESCENTE ERRAZURIZ. CHALET moderno en perfecto estado (1945). Conta de: Living, comedor, 4 dormitorios, baño instalado; dependencias y servicio. Jardín. Terraza, garage.
$ 450.000.— A UNA CUADRA PEDRO DE VALDIVIA Pasado Estadio Nacional. Bungalow moderno, aislado, rodeado de 1.300 m2. de jardín, con árboles frutales, Piscina. Se compone de: Porch, gran living con chimenea, comedor, 3 dormitorios con closets, baño de lujo con califont eléctrico, cocina; servicio, Garage. AVALUO: $ 510.000. DEUDA: $ 68.000 Caja Ahorros.
$ 450.000.— MONSEÑOR EYZAGUIRRE. BUNGALOW moderno, estilo californiano, muy bien tenido con 3 amplios dormitorios, uno con closets, costurero, recibos; baño instalado, dependencias y servicio. Jardín, parrón, terraza. Entrada de auto. Teléfono instalado. DEUDA: Grandes facilidades de pago
$ 450.000.— MADRESELVAS. LADO MACUL. BUNGALOW estilo Georgian, recién terminado. Red de calefacción eléctrica. Living con chimenea, comedor, 3 dormitorios con closets, baño completo con thermo-eléctrico, dependencias y servicio. Toda la casa con parquets sobre concreto. Jardín garage.
$ 480.000.— PREMIO NOBEL. LADO MACUL. BUNGALOW estilo inglés, nuevo. Red de calefacción eléctrica. Parquets. Living con chimenea, comedor, 3 dormitorios amplios con closets, baño completo; dependencias y servicio. Jardín, garage. Terreno: 15 x 30 metros.
$ 560.000.— AV. HOLANDA. BUNGALOW MODERNO con departamento de renta. Consta de: Living, comedor, escritorio, 3 dormitorios, baño instalada, dependencias y servicio. Jardín, entrada de auto. El departamento con 2 piezas, closets, 1|2 baño. DEUDA: $ 95.000 Caja de Ahorros.
$ 580.000.— GARCIA MORENO. BUNGALOW MOderno con 5 dormitorios con closets, baño completo con azulejos, living, comedor; dependencias y servicio. Jardín, garage. DEUDA: $ 60.000 Caja de Ahorros. Facilidades de pago.
$ 595.000.— AV. IRARRAZAVAL. CHALET MODERno, aislado, en perfecto estado, construcción sólida con losas de concreto. Calefacción eléctrica. Parquets. Hall, amplios recibos con chimenea, escritorio, 4 dormitorios con closets grandes, 1 1|2 baño, dependencias y servicios. Jardín, entrada de auto. DEUDA: $ 160.000 Caja Hipotecaria.
$ 650.000.— AV. HAMBURGO. LADO IRARRAZAVAL Casa en un piso modernizada, con local comercial, construcción de ladrillo. Terreno: 400 m2. Consta de: Hall, living, comedor, escritorio, 4 dormitorios, 2 baños, amplias dependencias y servicio. Jardín, patio. DEUDA: $ 120.000. Caja Ferrocarriles.
$ 780.000.— PEDRO LAUTARO FERRER. LADO LOS Leones. Bungalow moderno aislado, bien tenido, rodeado de 1.600 m2. de jardín. Consta de: Galería, living, comedor, chimenea, escritorio, baño instalado, amplias dependencias y servicio. Arboleda frutal. Garage. Pago convencional.
$ 800.000.— AV. LYNCH. BUNGALOW MODERNO bien tenido, sólido, con una superficie de terreno de 4.200 m2. Se compone de: Amplio living con chimenea, comedor, 3 dormitorios, baño instalado con thermo-eléctrico, dependencias y servicio. Teléfono instalado. Arboleda frutal. DEUDA: $ 50.000 Caja de EE. PP. y PP.
$ 860.000.— AV. ITALIA ESQUINA. BUNGALOW MOderno, en perfecto estado, sólido, con 5 dormitorios, 2 baños completos, living con chimenea, comedor, dependencias y servicio. Jardín, patio. Garage.
$ 1.800.000.— A 2 CUADRAS PLAZA ÑUÑOA. Magnífico bungalow moderno de lujo, rodeado de 2.000 m2. de jardín. Red de calefacción central. Parquets. Hall, porch, living con chimenea de mármol, extenso comedor con bow-window, escritorio y guardarropía, 4 dormitorios con closets amplios, 2 baños instalados de lujo; amplias dependencias y servicio. Garage. Lavadero. Subterráneo con 3 piezas. DEUDA: $ 250.000. Caja Carabineros.

EL REAVALUO DE SU PROPIEDAD

Esta oficina pone a su disposición, personal competente, para efectuar el reavalúo de su propiedad. Ordene hoy mismo confeccionar la hoja declaratoria de su propiedad y será bien atendido.

CARLOS OSSANDON G. - Nueva York 25

S. SACK
FIERRO NACIONAL
REDONDO CUADRADO PLANO
S. PABLO 1179
MORANDE 817

1.—ALHAJAS, JOYAS.

JEANNE d'ARC. Ahumada 36. Marcelo Saenger Caperán, ofrece: Bautizos, Comuniones, Impresiones. Dorados y plateados de cálices y copones. Objetos para regalos. VI-7

NOVIOS. ARGOLLAS, ORO 14 y 18 kilates, macizas, grabados, desde 200 pesos par San Diego 780. Relojería Sportman. VI-30

BOLETOS, JOYAS, BRILLANTES, platino, oro, plata, compramos. Superamos cualquiera oferta. Huérfanos 1121. VI-30

RELOJERIA-JOYERIA OCtavio Meza G., Bascuñán Guerrero 35. Reparaciones garantidas. Transformamos joyas. Despertadores Westclose. VI 30

ORO, JOYAS, BRILLANTES platino, plata, monedas antiguas, compramos. Supero cualquiera oferta. Bandera 86. junio 30.

¡¡¡ANTIGUEDADES COMpro!!! Restauraciones de porcelanas y muebles antiguos, peañas, atriles. Carlos Silva Correa. Merced 625. Teléfono 23574. Jn. 30

COMPRO ORO Y PLATA, PAgo buenos precios. Alameda 846 Jl. 7

BRILLANTES, JOYAS, boletos, vendo y compro. Supero cualquiera oferta. Ahumada 88, esquina Nueva York. junio 30.

Relojería La YANKEE
NOVEDADES
en relojes y joyas. Arreglos y transformaciones. Trabajo garantido.
JOSE AIQUEL
MEIGGS 20

FARMACIA DE TURNO PERMANENTE HASTA LA UNA DE LA MADRUGADA
Andrade
DELICIAS 2902 - FONO 92340

1.—ALHAJAS, JOYAS.

JOYAS, ANTES VENDERLAS consúltenos. Pagamos mejores precios: brillantes, marfiles, objetos de arte, boletos empeño, etc. Bandera 316, teléfono 86072. julio 9.

¡NOVIOS! PARA ARGOLLAS Fábrica Sostin, Nueva York 66. VI-30

COMPRO BRILLANTES Y cualquiera joya de valor, boletos empeño, oro, platino, marfiles, antigüedades. Moneda 1114. Teléfono 81827. junio 30.

COMPRAMOS CONTADO boletos empeño, porcelanas brillante, joyas antiguas. "El Transvaal". Bandera 152 junio 30

2.—ARBOLES, PLANTAS.

NOGALES MUY VIEJOS EN trozos, compramos, pagando buenos precios. Pedir datos: Santo Domingo 1261. Teléfono 86665. junio 30

ARBOLES FRUTALES, ARbustos, plantas para jardín maceteros greda. Tierra hojas de litre. Ofrece Criadero Corrial, Alameda esquina Arturo Prat. junio 30

SUS ARBOLES FRUTALES compre directamente al Criadero Maipo. Naranjos, limoneros, olivos, higueras, paltos, ciruelos, cakis, parras, etc. Dirección: P. Aurelio Barrientos. Buin a Maipo. junio 30

Orgullo de la Industria Nacional
FABRICA SILBER
PORTUGAL 622
MAC-IVER 191.

4.—ARTICULOS PARA CABALLEROS.

¡CREDITOS! ¡CREDITOS! Amplios créditos. Sastrería Levenzon. San Diego 831. Hechuras finas. Fono: 61056. 30 Jun

SASTRERIA. — SAN DIEGO 736. ¡Solicite crédito! Casimires importados y nacionales. Hechuras finas. Amplias facilidades. Teléfono 88093. Visítenos sin compromiso. junio 30

CASA YONIS OFRECE SU gran stock: Robe de chambre y fumoir. Precios fábrica Mac-Iver 173. junio 30.

UN CONSEJO SANO: ¡¡Gomez y Pallerano!! Moneda 1061, Oficina 9. Sus sastres. 30 Jun

PARA SU ABRIGO
LA SASTRERIA Gran Chic
HA AMPLIADO SUS CREDITOS
VISITELA Y SE CONVENCERA
SAN DIEGO 426
FONO 69244

4.—ARTICULOS PARA CABALLEROS.

¡¡MEDIDA AMERICANA! Brummell Sastres. Agustinas 1407. Unicamente trabajo fino. Hechuras. Créditos. VI-30

7.—ARTICULOS PARA EL HOGAR.

LANAS PARA TEJER, TOdos colores. 100% Magallanes! Depósito fábrica, Lira 687, casi esquina Diez de Julio. Colchones, frazadas. Gran surtido! junio 30.

ALFOMBRAS COMPRAMOS, vendemos, cambiamos, arreglamos, limpiamos, teñimos Técnicos expertos. Clínica de Alfombras Avenida B. O'Higgins 189. Teléfonos 30242 - 51799. junio 30.

TALLER EL AUDAX JAvier Tapia H. Alameda B. O'Higgins 3622. Teléfono 95135. Transformación de toda clase de catres. Broncería. junio 30

¡¡¡CUBRECAMAS FINAS sobrecamas. Especialidad trabajos de plumas!!! Fábrica "LIPCO". Merced 657, altos, teléfono 30359. junio 30.

USE CERA "OSMA" CASA O Massa. San Antonio 473. VI-30

ADMINISTRAMOS PROPIEdades. Anticipamos rentas Caja Propietarios 7-En.-48

SERIEDAD EXACTITUD
OPTICA RODOLFO Pincus LTDA.
MONEDA 1033
ENTRE AHUMADA Y BANDERA

CALENDARIO
JUNIO
29
DOMINGO
SANTOS DE HOY
Pedro y Pablo
SANTOS DE MAÑANA
Cafas

Boletín del tiempo

(REDACTADO A LAS 20 HORAS DEL DIA 28 DE JUNIO DE 1947, POR LA OFICINA METEOROLOGICA DE CHILE)

El mal tiempo ha declinado en la zona central, registrando abundante nubosidad. En las zonas sur y extremo sur, se ha mantenido alterado, con precipitaciones y vientos del norte y noroeste.

APRECIACION GENERAL

Nuevas alteraciones atmosféricas se desarrollaron en las zonas sur y extremo sur, con probabilidades de afectar a la zona central.
ARICA A COQUIMBO: Bueno. Nubosidades matinales. Vientos del sur y suroeste.
ACONCAGUA A MAULE: Variable. Vientos del norte y noroeste.
CORDILLERA CENTRAL: Alterado.
ÑUBLE A CHILOE: Mal tiempo. Precipitaciones y vientos fuertes del norte y noroeste.
GUAFO A EVANGELISTAS: Mal tiempo. Lluvias y vientos fuertes del norte y noroeste.

TURNO DE BOTICAS

SEMANA DEL 28 DE JUNIO AL 5 DE JULIO DE 1947

FARMACIA	PROPIETARIO	UBICACION
Iberia	Torres y Cía.	Estado 101
Imperio	M. Arce	Moneda 2497
Roma	P. Pace	Alam. B. O'Higgins 3702
Sánchez	Sánchez y Cía.	Santos Dumont 430
Centenario	A. Tapia	Recoleta 2298
Atlántida	E. Dadidovich	Independencia 121
Imperial	C. Correa	F. Vivaceta 2602
Santa Laura	M. Kriz	Santa Laura 1183
Gallardo	Suc. R. Gallardo	San Luis 1576
Palma	Bello y Cía.	Pío Nono 101
El León	Hinojosa y Cía.	San Pablo 2196
Yungay	J. Catalá	San Pablo 3296
Londres	L. Oyanedel	San Pablo 4101
Sanax	F. Salinas	Mapocho 4181
Meléndez	C. Meléndez	Avda. Buzeta 497
Santa María	P. Escobar	Dgo. Santa María 1140
Gertosio	R. Gertosio	B. Guerrero 402
Haarlem	Alcoholado y Cía.	Castro 597
Santiago	M. Villar	A. Prat 901
Nueva Lira	L. Echeverría	Lira 201
Inglaterra	C. Lagreze y Cía.	Diez de Julio 16
Universo	B. Carvajal	Santa Rosa 1500
Lister	R. Ramírez	San Diego 2368
Ruiz	Ruiz y Cía.	B. Guerrero 1961
San Luis	B. Muñoz	Av. Berlín 789
Indostán	Illanes y Cía.	Gran Avenida 5250
Andes	P. Villalón	Gran Avenida 9065
Carmen	C. Opazo	Pedro de Valdivia 021
Apoquindo	A. Castellanos	Av. Apoquindo 789
Bilbao	C. Abusleme	Av. F. Bilbao 1299
Radium	Iriarte y Cía.	Av. Manuel Montt 2502
Aracena	A. Aracena	El Aguilucho 3396
Juana de Arco	A. Pizarro	Irarrázaval 3411
Eva	Chiara y Cía.	Av. Hamburgo 967
Bellavista	L. Espinoza	Vicuña Mackenna 7193
La Granja	G. Oxman	Santa Rosa 6567
Esmeralda	D. Gil	San Dionisio 2402

máxima: 13.1 grados a las 14.10 horas; mínima: 5.1 grados a las 7 horas.

Humedad relativa del aire (día 28): máxima: 94 o/o a las 10 horas; mínima: 74 o/o a las 15 horas.

SOL (día 29): sale: a las 7.48 horas; puesta: a las 17.45 horas.

LUNA (día 29): sale: a las 15.03 horas; puesta: a las 5.21 horas del día 30; fase: luna llena el día 3 de julio.
AGUA CAIDA: Total agua caída última lluvia, 19. mm.; total hasta la fecha presente año, 82.3 mm.; total hasta esa fecha 1946, 53.7 mm.; total hasta esta fecha en año normal, 161 mm.

8.—ARRIENDOS, OFRECIDOS.

ADMINISTRAMOS PROPIEdades. Anticipamos rentas. Caja Propietarios. 7-En. 48

EN CHALET MODERNO, arriéndase espléndido departamento a matrimonio o más personas. Dublé Almeyda 2543. Teléfono 44199. Ñuñoa. junio 30.

DEPARTAMENTO DOS PIEzas, derecho cocina. Libertad 1021. junio 30.

ARRIENDO PIEZAS O DEpartamento. Dávila Larraín 1825 29 junio

Dr. Saavedra
GALVEZ N.o 178
FONO: 66811

8.—ARRIENDOS, OFRECIDOS.

DEPARTAMENTO DOS PIEzas, toilette, cocina, teléfono, matrimonio solo. Santo Domingo 1730. junio 30.

1.100. DEPARTAMENTO MOderno, dormitorio, escritorio, baño, Bilbao-Condell. Puente 559. junio 30.

260 ARRIENDO PIEZA A persona sóla que trabaje afuera. Sotomayor 127. 29 junio

$ 1.300 CUATRO PIEZAS, DEpendencias, Terraza, Parque Forestal, comprando muebles. Fono: 33343. julio 7

PIEZAS CON PENSION. PROvidencia 1630 1.o julio

2.500 CASA TRES DORMITOrios. Bombero Núñez. Tratar: Teléf. 48269. 1.o julio

9.—ARRIENDOS, BUSCADOS.

ADMINISTRAMOS PROPIEdades. Anticipamos rentas Caja Propietarios. 7-En.-48

$ 800 a $ 1.500. NECESITO arrendar casa cualquier barrio, familia solvente, pago trimestres adelantados. Casilla 2313. Mellado. junio 29.

10.—AUTOMOVILES, NEUMATICOS, GARAGES.

BOLSA DEL AUTOMOVIL Serrano 35 Fono: 64419 Compramos, vendemos, permutamos automóviles. Anticipamos fondos. junio 30

FORD 1929, PERFECTO ESTADO, 4 puertas, vendo. Teléfono: 333343. julio 6

AVISO ECONOMICO PREMIADO

El siguiente aviso ha sido favorecido con un pasaje por ferrocarril a Valparaíso, en el sorteo de LA NACION:

¿QUIERE VENDER SU AUTOMOVIL, SR., o COMPRAR OTRO? AVENIDA BDO. O'HIGGINS 1340

La persona favorecida puede pasar a reclamar su pasaje en la Oficina del Jefe de Propaganda de este diario.

S. SACK
FIERRO NACIONAL
REDONDO CUADRADO PLANO
S. PABLO 1179
MORANDE 817

ARTICULOS Y MUEBLES PARA COCINA
CASA FAURE
CARMEN 315

LA NACION

Santiago de Chile, domingo 29 de junio de 1947.

EL PRESIDENTE DE CHILE EN BRASIL

El pueblo brasileño ha manifestado su afecto y simpatía al Excmo. señor González Videla. El espontáneo alborozo con que ha celebrado su llegada a Río de Janeiro, el entusiasmo con que lo ha recibido, hablan de la sinceridad y hondura de esos sentimientos. La recepción fué impresionante; por encima de las normas protocolares, hablaron los corazones, con acentos de particular amistad. Las voces de la multitud son siempre imponentes, pero cuando ellas interpretan emociones cordiales, es natural que conmuevan en forma intensa a quien es objeto de tales expresiones. Así debe haberlo sentido nuestro Primer Mandatario al exclamar: "¡Es el recibimiento más grandioso de mi vida!"

El ambiente de simpatía que caracteriza la visita del Presidente de Chile, es una comprobación más de las amistosas relaciones que unen a Brasil con nuestro país. Estamos en víspera de que esas conexiones se consoliden todavía más, a través de nuevos instrumentos de cooperación económica. "Espero —ha declarado el Excmo. señor González Videla— que en breve sean una realidad los convenios que se estudian entre Chile y Brasil, y deseo que ellos destruyan lo que pudiera llamarse un tratado del modelo clásico, para convertirse en un acuerdo de tal amplitud que tenga una influencia estimulante en el desarrollo de la economía de ambos países".

Nunca han sido más numerosos los problemas de todo orden, que en la actualidad. Las dificultades parecen confluir aminorando el bienestar ciudadano y empalideciendo la confianza en el futuro. No es el instante presente adecuado para que cada comunidad nacional busque exclusivamente en sí misma el modo de superar la influencia de los factores adversos. La solidaridad continental, la unidad de América, constituyen la mejor garantía de que en la ayuda recíproca ha de encontrarse un procedimiento eficaz para apartar los inconvenientes que escombran el camino. Jamás debemos olvidar que "formamos un todo indivisible".

En las declaraciones formuladas en Río de Janeiro, el Presidente de Chile también aludió a uno de los problemas esenciales que inquietan al mundo democrático. A pesar de que en la guerra fueron aniquilados los enemigos de los principios políticos de libertad que informan nuestros hábitos de vida, el peligro todavía subsiste. Si en lo económico las dificultades pueden eliminarse, merced a una estrecha cooperación, no hay duda de que en este otro aspecto también hemos de recurrir a idéntico procedimiento. La "democracia internacional", comprendida como una política superior que agrupe a las naciones que se rigen por los principios libertarios, ha de constituir la mejor defensa contra cualquier amenaza.

Mediante las declaraciones que hemos examinado, el Excmo. señor González Videla, a requerimiento del periodismo brasileño, ha dado a conocer sus opiniones sobre los problemas básicos de la actualidad. Ellas demuestran que los mismos propósitos son sustentados por Chile y por el país hermano. Esa comunidad de sentimientos y de ideas constituye, justamente, el motivo de la grandiosa y entusiasta recepción que se le tributó. Y asegura, al mismo tiempo, que ambos países marcharán siempre unidos, fortaleciendo una amistad que es histórica.

Política sanitaria

En la sesión inaugural de la Tercera Convención Extraordinaria de la Asociación Médica de Chile, el Ministro de Salubridad tuvo ocasión de referirse en su discurso a un aspecto por demás trascendente e interesante del problema médico-social, y puntualizó, en forma inequívoca, cual ha sido la política sanitaria seguida hasta ahora por las autoridades respectivas y cual es la que debe seguirse en el futuro.

La importancia dada por el Ministro de Salubridad a este tema, es demasiado visible para que necesite ser ponderada, y ello se desprende de las propias consideraciones de aquel Secretario de Estado al expresar que "nuestra realidad médico-social chilena nos está golpeando la conciencia para hacernos pensar que hagamos un alto en el camino de nuestras actividades como funcionarios, o simplemente como médicos, con el objeto de revisar el camino andado y apreciar cuánto hicimos y cuánto hemos rendido, y verificar, además, cuánto dejamos de hacer y cuáles fueron las causas que lo motivaron".

El Ministro de Salubridad ha estado en lo justo al hecher esta atinada consideración, pues, si nos detenemos a mirar los resultados que hasta hoy se han conseguido en lo que se refiere a la política sanitaria y en las relaciones que esta tiene con la medicina social, tendremos que llegar a la conclusión de que no se ha hecho todo lo que debería haberse realizado, y que aún queda mucho por hacer. De donde se desprende, como muy bien lo ha hecho notar en su disertación el doctor Manuel Sanhueza, que han existido errores en los sistemas que hasta ahora se han seguido al respecto, o que éstos no han sido aplicados en forma conveniente.

Tan razonables son estas consideraciones que bastaria recordar el estado precario de la Beneficencia Pública y la menguada situación financiera del Seguro Obrero, para estimar como una realidad desalentadora lo que ha venido ocurriendo y ocurre en ambos organismos. Como ha recordado el Ministro de Salubridad, la Beneficencia se encuentra ante el pavoroso problema de la atención de los enfermos en edificios ruinosos, con escasos hospitales, con dotación incompleta de elementos modernos de curación y de examen, y, en fin, con insuficiencia manifiesta para prestar alivio a miles y miles de enfermos que van a golpear las puertas de los hospitales y casas de salud en vano.

Con relación a lo que ocurre en el Seguro Obrero, el Ministro de Salubridad ha pintado un cuadro de realidad más sombrío, al hecer notar que la ley que generó este organismo nació vicíada por falta de un financiamiento adecuado, lo que se ha traducido en una incapacidad manifiesta para atender a sus asegurados, para devolverles la salud perdida, y, lo que es más grave, para pagar a éstos un subsidio proporcionado a sus necesidades. A ello se debe, también, que sus instalaciones, sus policlínicos y sus postas posean un personal limitado e insuficiente, no pudiendo, por esta causa, conseguirse los fines que deben alcanzarse en lo referente a la salud y a la parte económica de sus imponentes.

Todo esto es debe a que la política sanitaria que hasta hoy se ha seguido no ha sido considerada y comprendida en toda su amplitud humanitaria, hasta el punto que, como lo expresa el Ministro de Salubridad, refiriéndose a aquellos dos organismos, "sus propios funcionarios técnicos han debido conformarse con esta realidad, reconociendo en ellas a la Cenicienta de estos servicios".

Estas declaraciones, oficialmente mantenidas, son de imponderable gravedad y trascendencia, y deberán ser consideradas dentro de la real importancia que tienen para cambiar el ritmo de nuestra política sanitaria.

EL M. DEL INTERIOR SE FUE A LOS ANDES

Ayer se dirigió a Los Andes el Ministro del Interior, don Alfredo Rosende.

El señor Rosende regresará mañana.

EL 27 DE JULIO SERA ELECCION EN ANTOFAGASTA

Por decreto del Ministerio del Interior, se ha postergado para el domingo 27 de julio la elección extraordinaria de un diputado por la provincia de Antofagasta, que primitivamente se había fijado para el domingo 13.

DE JOAQUIN EDWARDS BELLO

L A M O D A

En el último gran matrimonio, las señoras y las señoritas llevaron, sin excepción, trajes sastres negros, sombreritos ladeados con adorno a la derecha y patitas de astrakán. Solamente una dama no llevaba dicho uniforme: una extranjera.

La moda puede convertirse en tiranía cuando falta imaginación. Además de eso, destruye la paz de los hogares y lo imprevisto, esto es, la ficción en la vida social. Cuando pasa por el centro una dama con zapatos de tacones bajos, medias de hilo gruesas y vestido bueno, antiguo, no a la moda, uno puede estar seguro de que es suiza, alemana, inglesa o yanqui. La uniformidad en la moda revela uniformidad de cerebros, aburrimiento casero y miedo, sobre todo, miedo. Nuestra sociedad vive presa de miedo: miedo a ensiuticarse, miedo a perder la línea o la situación. Mayor influencia que un padre de familia tienen en los hogares el tendero y la moda. La gente va al centro para hacerse ver a la moda y para demostrar su persistencia vital. Las damas no adquieren pieles a causa del frío, sino a causa de la moda. Los zorros plateados del año pasado, no sirven este año. Ahora están de moda las patitas de astrakán. Hace un año vi entrar en el restorante **Bahía** a cuatro damas obesas, las cuatro cubiertas con tres cuartos de zorros plateados exactamente iguales. Dejaban adivinar el drama casero, las discusiones y las penurias del marido. "Que la Lucha compró y yo no... que la Carmen Rosa y la Lucrecia llevan zorros y yo no tengo..."

Veamos: ¿es elegante la uniformidad? En un ejército sí. En la sociedad no. Para que se pueda hablar de elegancia es preciso contar con la originalidad o espontaneidad. Elegancia para poner los pies en el pavés; elegancia para caminar, para mirar, para tomar la tacita del té, para hablar, para reír. La esposa de Bernard Shaw legó su fortuna, cien mil libras, para fundar una escuela de educación, no libresca, en Irlanda.

¿Han visto mujeres andando como si llevaran las alas de la Victoria de Samotracia? Yo sí he visto una aquí, en Santiago. Creo que es austriaca. La he seguido para dar gusto al ojo. Es agua que no he de beber. Tampoco es agua de beber la del Sena, la del Támesis y la del mar; sin embargo, produce deleite en el ojo y en el alma.

Cierto millonario británico legó diez mil libras a una mujer que no le conoció jamás. El inglés la premió a causa de su nariz, la que veía pasar con gracia cada mañana frente a su oficina. ¡La nariz ideal!

La elegancia es contagiosa. En París los jardines públicos y las avenidas exhalan elegancia. Está en las estatuas, en los árboles y en las madamas. Elegante es la chica parisiense cuando se fabrica un sombrero en pocos minutos en la horma vieja del "pajizo" de su amigo. La verdadera parisina viste a veces con trapos baratos y alfileres. Por sobre todo, defiende el dinero del marido, del amante o del protector. La francesa no derrocha ni estima que el mayor triunfo de la mujer consiste en agobiar al marido y llevarle tras de ella cargado con paquetes como podemos ver en cierto anuncio de cosméticos nacionales.

La moda hace la vida plana o monótona. Las niñas se casan porque es la moda, porque se casaron las amigas. Ninguna se casa con viejos porque no es la moda. Viejo es todo individuo de más de veinticinco años. Cuando ponen algo de moda, paseo, calle, plaza o misa, van todos. El teatro es moda, los barrios son modas. A ningún elegante le ocurriría comprar casa para vivir en la calle Recoleta.

La moda manda ir al barrio de Oriente. Al que no hace las cosas como todo el mundo, le llaman chiflado. Modelos de moda, sin gracia ni fantasía, son los testamentos nacionales. Están a la moda. Asímismo está de moda no hacer caso de la voluntad del legador. ¡Que lo diga el admirable D. Santiago Urzúa y Vicuña!

En mi familia hubo algunas personas originales: doña Dolores Pinto Garmendia dejó una fortuna para el cuidado de gatos y de perros vagos. Don Juan Bello Dunn se hizo construir un palacete en la Chimba, calle Dávila. En uno de mis ensayos, inventé a cierta familia rica en un palacete cerca del Cementerio. No faltó quien lo tildara de absurdo. Los sitios más románticos y agradables de la capital se encuentran por el lado de Santa Ana, en la calle Mosqueto y en la plazuela de Fray Andresito.

Claro que a un individuo rico, sí edificara un chalet en la plaza del Fray, le llamarían chiflado. La moda para el heredero manda comprar auto, chalet en Los Leones y mandarse hacer una tumba **Comme il faut**, en el General. Al que se conduce así no le llamarán loco, ni siquiera tonto.

En las sociedades ausentes de imaginación, hay cosas que **se hacen** y otras que no se pueden hacer. Desafío a una dama a que salga al centro con una capa antigua, tipo mac farlan de 1900, con un sombrero a lo Mimí de **La Boheme** y trenzas. Pues bien: así suelen verse abuelitas en Europa. Es conmovedor y cambiante: se trata de damas cuyos corazones se "quedaron" en algún momento feliz de su pasado.

¿Hay damas elegantes en nuestra capital? Sí. Algunas. Domina el lujo exterior antes que la elegancia interior. El cronista madrileño Spottorno y Topete decía de la señora de Morla Lynch: "Las chilenas han desbancado a las argentinas en finura y en elegancia. La señora de Morla es un producto esencial y quintaesenciado de aristocracia".

J. E. B.

TRES TEMAS FERROVIARIOS

Por MARTIN ARANDA

En la actualidad el país sufre una drástica supresión de trenes, motivada por la falta de carbón, combustible que está sometido a cuotas, las que son determinadas por la Comisión Racionadora respectiva. Los Ferrocarriles del Estado han informado acerca de la proporción en que les afecta esta escasez de carbón, la que no les ha permitido formar stocks apreciables desde algunos años a esta parte.

En la sesión del 24 del actual, de la Cámara de Diputados, varios señores parlamentarios se quejaron de los efectos de la supresión de trenes en las provincias, y obtuvieron la aprobación de proyectos de acuerdo para interpelar al Ministro de Obras Públicas y Vías de Comunicación, para que informe acerca de cuál es la reserva de carbón de la Empresa y la causa precisa de la disminución del tráfico ferroviario.

Los FF. CC. del Estado han dicho claramente por que han tenido que restringir sus servicios y por qué no han podido formar reservas. Pero los señores diputados de nuestra referencia no han considerado suficientes estas explicaciones, y han puesto en movimiento el mecanismo burocrático de la petición de informe, mediante el cual se dirigirá un oficio al Ministerio de Obras Públicas, el que, a su vez, lo transcribirá a la Dirección de Ferrocarriles para que ésta se vuelva a pronunciar sobre un problema de sobra conocido. Total: papeles, trabajo y tiempo perdido, porque nadie puede imaginar que la Empresa de los Ferrocarriles esté suprimiendo trenes por darse el sádico placer de disminuir sus entradas cuando más necesita aumentarlas.

• •

Incidieron las observaciones a que nos hemos referido, en el debate promovido a raíz de la petición de algunos señores diputados, que será transmitida al Ministro del ramo, para que se repongan los trenes suprimidos en algunos ramales ferroviarios. Estos señores parlamentarios, al parecer, estiman que basta una simple petición de oficio para que vuelvan a correr los trenes momentáneamente inmovilizados por falta de carbón. Pero es seguro que este expediente no dará resultado alguno mientras los Ferrocarriles no cuenten con el combustible indispensable, y que, en aquel momento, no será necesario oficiar al Ministerio para que la Empresa se apresure a reponer los trenes suprimidos, cuya supresión le significa muchos cientos de miles de pesos diarios de menor entrada.

• •

Subirá el precio del azúcar en veinte centavos por kilo para compensar, según se ha dicho, el mayor costo del flete ferroviario de este producto. Pero el alza, de acuerdo con lo informado por la Empresa, es de sólo 2,8 centavos por kilo. De modo que quedarán a beneficio de los azucareros 17,2 centavos por unidad de peso, lo que incrementará considerablemente sus ganancias. En este caso, habría resultado mucho más equitativo que la Empresa hubiera redondeado el alza a los veinte centavos que subirá el azúcar, con lo que habría podido evitar que se elevaran las tarifas que afectan a otros artículos, sin dar asidero para que los productores obtengn mayores utilidades.

También será necesario comprobar si, efectivamente, el azúcar se transporta exclusivamente por ferrocarril, porque al darse el caso de que un elevado porcentaje de este producto se acarree por camión, sería menester establecer el promedio respectivo, desde el momento en que las tarifas de la movilización camionera no han variado. O bien obligar a los productores a transportar el azúcar por riel, a fin de que el alza no aparezca justificada con un simple pretexto.

M. A.

Abd-el-Kader y Abd-el-Krim

POR J. PAUL BONCOUR.

Una vez vencido, Abd-el-Kader dió su palabra de no empuñar jamás las armas contra Francia, a la que testimonió en adelante una lealtad que mantuvo perenne, a pesar de nuestra derrota de 1870. Cuando Alemania pretendió utilizarlo contra nosotros, contestó con orgullo que continuaba siéndonos fiel.

Abd-el-Krim, después de su derrota permaneció tranquilo.

Pero desgraciadamente nuestra debilidad cambió el curso de las ideas de este enemigo versátil. Acaba de jugarnos una mala pasada, desembarcando en Egipto en lugar de aceptar la hospitalidad que le brindaba Francia.

Es un fácil juego criticar la ligereza con que los responsables han permitido a nuestro prisionero realizar este periplo. Por lo que a nosotros respecta, nos incita a hacer severas reflexiones, pero digamos de una vez, que solamente hemos pecado por exceso de confianza y porque hemos medido mal la distancia que separa al gran vencido de ayer del aventurero del Rif. Nuestro error fué asimilar Abd-el-Krim con Abd-el-Kader; no establecer la diferencia que existe entre las épocas.

No nos engañemos. Más aún que la jugada al estilo de "Scapin" que Abd-el-Krim nos ha hecho, la complicidad evidente del Gobierno egipcio está llena de amenazas. Egipto se apresta a ponerse a la cabeza de la Liga Arabe, a ocupar el lugar de Turquía, centro de atracción del Islam, renovada por Mustapha Kemal y sus sucesores, y definitivamente incorporada al orden europeo y mundial. Ya en San Francisco, ciertas actitudes de los delegados egipcios daban que pensar. Hoy ya no es posible dudar; al recibir a Abd-el-Krim, el Rey Faruk ha mostrado su deseo de tener a mano un agitador que puede ser utilizado como bandera.

Sin duda Egipto dirá que se trata de un prisionero político, y que en este caso se ha aplicado el derecho de asilo. Pero Abd-el-Krim fué hecho prisionero en Marruecos; Marruecos está regido por un acuerdo internacional, y este acuerdo había sido ratificado por Inglaterra, que podía entonces hablar diplomáticamente en nombre de Egipto. ¿No existen en todo ello bases fundadas para una reclamación?

J. P. B.

PROGRAMA DE RADIO ESCUELA EXPERIMENTAL

Programa de actuaciones que Radio Escuela Experimental ofrece para hoy, mañana y el martes próximo:

Domingo 29 de junio: 21 a 21.30 horas, audición para todo público. Concierto coral, lunes 30 de junio, 11 a 11.30 horas, audición para primer grado de primaria. Tema: Digamos adivinanzas. 16.30 a 17 horas, audición para hogares: "Conozcamos a nuestros hijos". Martes 1.o de julio, 11 a 11.30 horas, audición para primer ciclo de liceos. Tema: Stephan Fóster, el trovador norteamericano y sus canciones. 16.30 a 17 horas, audición para profesorado primario y alumnos de escuelas normales. Tema: Las actividades manuales y la educación activa.

MINISTRO DE TIERRAS VISITARA VALDIVIA

El domingo próximo se dirigirá a Valdivia el Ministro de Tierras y Colonización, don Humberto Aguirre Doolan, con el objeto de estudiar en el terreno la solución de diversos problemas que están pendientes en esa provincia, tanto relacionados con el Ministerio como con la Caja de Crédito Agrario, de la cual es Vicepresidente Ejecutivo. Acompañarán al señor Aguirre en este viaje, el Subsecretario don Luis Brücher Encina y otros funcionarios de las reparticiones mencionadas.

IMPOSIBLES

Tener que tomar remedios después de las comidas y vivir en pensión.

Máximo Severo

RECUERDOS

El día 1.o de febrero de 1942, conocido ya el resultado oficial de la contienda presidencial, el candidato del Partido Radical, don Juan Antonio Ríos, radiodifundió un mensaje a la ciudadanía toda. Ese mensaje, que es a la vez ejemplo de dignidad en la literatura cívica, y elevadísima invitación al trabajo común en beneficio de la República, debe ser recordado por todos los buenos ciudadanos de Chile. Hoy, especialmente, que han ido a su reposo definitivo los restos del malogrado y gran Presidente, es indispensable meditar sobre aquellas palabras que vibran y vibrarán siempre en la historia política de Chile:

"He prometido Justicia, Trabajo y Libertad".

"Yo cumpliré".

—.:.—

Si hoy, hombres de las más diversas categorías, de las más distintas ideologías políticas y religiosas, si los Poderes Públicos se han agrupado para rendir homenaje al ex Mandatario, es, precisamente, porque la conciencia ciudadana se ha formado en orden a que el Excelentísimo señor Ríos supo "Cumplir".

No era hombre para vivir en el equilibrio de las promesas renovadas. Iba, rectamente, al fin estudiado, honorable y empeñosamente: el Plan Agrario, la Corporación del Acero, la amplitud dada a las actividades de la Corporación de Fomento, el Plan de Obras Públicas, el auge impreso a los trabajos de la Constructora de Establecimientos Educacionales, junto al proyecto que mejora el Servicio de Educación Primaria, son los elocuentes testimonios de que el Gobernante Ríos "Cumplió".

La Ley llamada Económica y la que estableció el Estatuto Administrativo, importan no sólo orgullo para Chile, sino realización atinada de aspiraciones fundamentales del Partido Radical.

Años y años pasaron sin que prosperasen las iniciativas referentes a esas leyes: el Excelentísimo señor Ríos puso en ello su decisión inteligente e hizo triunfar aquellas ideas.

Ayer, nadie reparó en esos hechos.

Ahora, hay respetuosa gratitud para el ex Mandatario

—.:.—

Tal ocurre también con fundamentales puntos de carácter político sustentados por el Excelentísimo señor Ríos.

Diferentes maneras de apreciar los deberes que corresponden a un Partido de Gobierno, crearon un conflicto que culminó con el acuerdo político de la Convención de Concepción, ratificado más tarde por la de Valdivia.

El Presidente señor Ríos, sorteó las dificultades tomando en consideración que la ciudadanía toda le había impuesto un mandato constitucional cuyo ejercicio debía posibilitar el cumplimiento del programa ofrecido, y que fundamentalmente consultaba las más importantes aspiraciones del Partido Radical.

L. Q. A.

EL SEÑOR ALCIBIADES ROLDAN

Ha dejado de existir el señor Alcibiades Roldán, a una edad avanzada, después de una vida que consagró por entero a labores intelectuales y que le forjaron una sólida reputación en nuestros círculos docentes y publicitarios.

Era una personalidad de contornos morales depurados y con gran conciencia de sus deberes cívicos, lo que evidenció desde temprano, al intervenir en el periodismo, dentro del cual sobresalió por sus artículos de singular erudición. Consagrado después de lleno a sus labores profesionales y al ejercicio de su cátedra de Derecho Constitucional, en la Universidad de Chile, conquistó el respeto y la admiración de varias generaciones de estudiantes, ya que poseía especiales excelencias como maestro.

No fué tampoco ajeno a la política. Ocupó una banca parlamentaria por algunos períodos, como representante del Partido Liberal. Y, sin mezclarse jamás en los asuntos de la pequeña política, empleó su vasta cultura en elevados análisis de los más importantes problemas nacionales, en especial, de los relacionados con su especialidad jurídica y con la educación.

En una época tormentosa de la vida política institucional, fué llamado a ocupar el Ministerio de Justicia e Instrucción Pública. Fué a raíz de la revolución del año 1924, que puso término a la primera Administración del señor Alessandri, y cuando una Junta Militar de Gobierno reemplazó al Presidente depuesto. Le cupo intervenir en las reformas que entonces se pretendió introducir en la Ley Electoral, y ello dió motivo a ardientes polémicas.

Cualquiera que sea el juicio que se expida sobre la actuación política del señor Roldán en este momento excepcional de nuestra historia, nadie podrá negar que actuó siempre poseído de sinceros ideales de bien público, sin pasiones y con nobleza y elevación.

El país pierde a un ciudadano esclarecido, a un jurisconsulto de nota, a un profesor universitario de destacados relieves y a una personalidad relevante en el campo de nuestra cultura.

Los límites del ridículo

La capacidad que existe en el hombre para el ridículo es prácticamente ilimitada. La prensa nos trae ahora una noticia que nos produce un asombro extraordinario, a pesar de la saturación a que estamos llegando en estos tiempos.

Se trata de un hecho en apariencia sencillo: la boda

de una pareja nudista. Dos miembros de una secta norteamericana se ponen ante el oficiante para unir sus vidas maritalmente. Rodeados de otros componentes de la asociación de nudistas, el acto se celebra con todo el formulismo que le es propio. Pero lo asombroso, lo extraordinario, está en el hecho de que esta boda se realizó bajo los usos del desnudismo más extremado. Es decir, libres sus protagonistas e invitados de todo ropaje, como vinieron al mundo, desprovistos, incluso, de la tradicional y mitológica hoja de parra. El único que rompió la consigna fué el ministro oficiante y consagrador del acto.

Se nos dice en la noticia, que había en el recinto un grupo numeroso de invitados de toda laya y condición. Desde una anciana de setenta años, hasta un niño de cinco. La escena debió adquirir unos contornos insospechados. No es habitual, desde luego, que los contrayentes se desnuden para realizar una ceremonia así.

El caso ha traído a nuestra memoria una fotografía publicada hacia 1930, por una revista francesa, "Crapouillot", dada al sensacionalismo y a las costumbres extrañas, en la cual aparecía una compañía de guardias alemanes enteramente desnudos, con excepción de cascos y botas. Se trataba de un grupo de nudistas pertenecientes a la policía berlinesa. Los guardias de esta secta presentaron una petición a la superioridad, exponiendo su deseo de actuar con ese atuendo mínimo en la represión de las algaradas y motines.

La noticia que comentamos hoy nos parece todavía más insólita. Nosotros creemos que cada individuo debe ser libre para comportarse como mejor le plazca, siempre que no perturbe nuestro propio radio de acción. Si esa pareja californiana quiso realizar sus nupcias a la manera edénica, nadie puede oponerse.

Empero, hay en todos los actos de nuestra actividad una medida y un modo. El ridículo tienen también un límite. Es cierto que, según la tradición bíblica, nuestros primeros padres celebraron sus bodas enteramente desnudos. Mas, la leyenda tiene un sabor tan primigenio, tan fresco e inocente, que es ahí en donde reside el encanto virginal del acto legendario. Estaban solos, en medio de una naturaleza inédita, rodeados de animales, puros e incontaminados de civilización y de progreso. No; no, el caso es distinto.

Existe una ética, pero, más que eso, una estética. Nosotros, y todos los que hayan leído la noticia, hemos pensado en esa anciana que muestra a los demás invitados sus alifafes y sus formas castigadas por la vida, sus corvas de duros tendones, sus curvas valetudinarias. Y hemos pensado también en el conjunto de aquelarre digno del cincel inmisericorde de Goya o de Callot. Hemos pensado, sobre todo, en la actitud de esas gentes carentes del sentido vital, del humor que les permitía asistir a un acto de tan extraño aspecto, sin que se les moviera un músculo de la cara.

Si la intención era sana, no podemos protestar en nombre de la ética. Sabemos que nadie pensaba allí con pensamiento impuro. Que nadie sentía otro impulso que el de comulgar con unción en el rito nudista. Pero, ¿la estética, el buen gusto?...

No queremos insistir en los factores constitutivos de ese sentimiento que aproxima a los dos sexos. Pensemos, sin embargo, en la coquetería, en las modas y adornos femeninos. Sabemos que en las afinidades electivas cuentan mucho la belleza y otra serie de factores de contornos indefinidos estudiados por los psicólogos. A todo eso debió renunciar la pareja seudoadánica que de tan extraña manera contrajo matrimonio en las costas californianas.

A nosotros, gentes de mente tal vez menos evolucionada, la ceremonia nos parece de un ridículo extravagante e insoportable.

R.

INSTANTANEAS

En Chile se ha realizado una ceremonia única. Se dió solemne sepultura a un caballo, enterrándolo en una fosa ad-hoc, mientras un grupo de carabineros tocaba funerala y le rendía honores de jerarquía. El caballo "César", gloria del Cuerpo de Carabineros, campeón de pruebas ecuestres en Estados Unidos y Canadá, lo merecía verdaderamente. Pero, digo yo, puesto que es un caso único, ¿puede llegarse a tal extremo de culto al héroe... caballuno? En todo caso, hace suponer que hemos trasmutado por completo el concepto filosófico del heroísmo, y que la famosa decadencia de Occidente, propalada por Spengler, ha quedado desmentida, dado que, a propósito de la ceremonia aludida, un diario expresa que con ella se ha realzado nuestra cultura...

Vuelve a gozar de la popularidad la campeona que en el tennis diera a Chile un esplendor internacional, Anita Lizana, hoy señora de Ellis. Ha demostrado que sus excepcionales condiciones no se han amortiguado ni disminuido durante su receso de noviazgo, boda y luna de miel, seguida de la maternidad. Su mano segura y su ojo certero han hecho flotar una vez más la pequeña pelota de badana, sobre un mar de pupilas y de aliento contenido de una multitud rumorosa, en Wimbledon. Ya Anita es la campeona internacional consagrada, pero en un rincón de su agitado corazón debe quedar un trocito para Chile, su tierra solar y lejana, casi de eterna primavera, que la vió nacer. No podrá ser de otro modo.

El río Mississipi, "Padre de los ríos", como lo llamaban los indios cuando llegó a descubrirlo para los blancos Jacques Cartier, es el eterno problema respecto a inundaciones en Estados Unidos. Y ya lo era desde muy remota antigüedad, antes que llegaran los peregrinos blancos en el "Mayflower". Aún quedan restos de la vieja ciudad de Ottumwa, justamente, la que hoy ha sufrido más con la inundación. Y esta ciudad tiene la particularidad de ser la cuna de los otomíes, la raza fundamental y monosilábica que, según la opinión del más fundamentado historiador mexicano, Chavero, fué la más primitiva en México. ¿Acaso fueron las inundaciones lo que obligó a esos indios a emigrar al norte y, buscando tierras secas, llegaron al valle de Aztlán, que fué México? Es probabilísimo.

JOHN SHERIFF

HOMENAJE A EE. UU EN LA UNIVERSIDAD

Con motivo de la celebración del aniversario patrio de Estados Unidos, el Instituto Chileno-Norteamericano de Cultura celebrará en el Salón de Honor de la Universidad de Chile, un acto cultural el próximo jueves, a las 19 horas. Asistirán el presidente del Senado, señor Arturo Alessandri Palma, y el Embajador de Estados Unidos, Excmo. señor Claude C. Bowers, quienes harán uso de la palabra.

RETRETA EN LA PLAZA DE ARMAS

De 11 a 12.30 horas, el Orfeón Nacional de Carabineros, bajo la dirección de don Aldo Ballarini Bravura, ejecutará el siguiente programa en la Plaza de Armas:

1) Wagner, Los Nibelungos, marcha militar; 2) Gutiérrez, 4 de Septiembre, vals chileno; 3) Beethoven, Los Cielos gloriosos de Dios, música sacra dedicada a la fiesta de San Pedro; 4) Verdi, La vispera siciliana, sinfonía; 5) Wagner, Lohengrin, gran fantasía. Solistas: R. Torres y F. Figueroa, 6) Fall, La Princesa del Dolar, opereta; 7) Valenzuela, Carabineros en desfile, marcha final.

EN ÑUÑOA

El programa musical que ejecutará la Banda de la Escuela de Carabineros, hoy, de 11 a 12.30 horas, en la Plaza de Ñuñoa, bajo la dirección del sargento 1.o Apolo Lagno Mejías, es el siguiente:

1) A. Arancibia, 100 Años de Vida Libre, marcha; 2) Adams, Si yo fuera Rey, obertura; 3) Soutullo y Bert, Leyenda del Beso, selección; 4) Caibulge, Corazones y Flores, serenata; 5) Friml, Luciernaga, selección; 6) Chopín, Polonesa N.o 1, polonesa; 7) Strauss, Danubio Azul, vals; 8) A. Arancibia, ¡Ay, que rico, mi Negra, cueca; 9) N. N., Marcha Final.

PEÑALBA
ARRIENDA TRAJES DE ETIQUETA
ESTADO 144

AVISOS ECONOMICOS CLA SIFICADOS

FABRICA DE IMPERMEABLES DE JOSE MEDVINSKY

Impermeables para señoras, caballeros y niños, blancos y en seda estampada; varios colores para señoras. Gabardinas para caballeros; capitas para niños.

Mantas y trajes de cuero para obreros.

Almirante Latorre 308
Benavente
Teléfono 85230
Sábado abierto todo el día

10.—AUTOMOVILES, NEUMATICOS, GARAGES.

RADIOS PARA AUTOMOVILES. Servicio rápido. Instalaciones Reparaciones. Diez de Julio 1157. Corvalán. VI-30

ENSEÑA MANEJAR, MECANICA automóviles. Profesor autorizado, exámenes, documentos. Mac Iver 518, esquina Monjitas. junio 30

ENSEÑO MANEJAR Y MECÁNICA automóviles, profesor autorizado, Luis Miranda Torres — Manuel Rodríguez 740. Teléf. 80593. 14 julio

¡COMPRAVENTA AUTOMOVILES! Figueroa - Lihn Ltda Alameda B. O'Higgins 1705 Teléfono 69687. junio 30

¿QUIERE VENDER SU AUTOMÓVIL, señor, o comprar otro? Avenida B. O'Higgins 1340 junio 30

11.—AVES, ANIMALES, PAJAROS.

COMPRO TODA CLASE ANIMALES Pájaros finos. Zoológico. Eleuterio Ramírez 333. Valparaíso. junio 30.

CRIN CABALLO, VACUNO, conejos y liebres, cualquiera cantidad compro. Pago mejores precios. Bodega "La Chinga". Exposición 348. VI-30

VENDO PERRO PERDIGUERO fino. Monjitas 376. 1.o jul.

12.—BICICLETAS.

VENDO BICICLETA INGLESA "Hércules", de paseo, flamante, completamente equipada, $ 3.000 contado. Independencia 353. Jn. 30

13.—COMPRAVENTA.

VENDO EQUIPO CINE MUDO 16 mm., proyectora y filmadora, precio oportunidad: $ 4.800, sólo contado. Independencia 353. Jn. 30

MOTORES ELECTRICOS, TODA clase compro. Arreglo baterías y dínamos. San Diego 1772. VI-30

OPTICA CHILENA
de A. RODRIGUEZ PRADO
ESPECIALIDAD
EN RECETAS DE MEDICOS OCULISTAS
SANTO DOMINGO 832
FONO: 32071

24.—MATERIALES DE CONSTRUCCION.

FIERRO GALVANIZADO LISO, Sack. junio 30

PINTURAS PASTA SACK. junio 30.

GRAN BODEGA. AVENIDA General Bustamante 772. Teléfono: 45184. Materiales para construcciones. VI-30

FIERRO REDONDO PARA construcciones. Sack. VI-30

25.—MAQUINARIAS.

MOTORES ELECTRICOS ALternos y continuos, vendo Catedral 1285, teléfono 83575. junio 30.

MAQUINARIAS. HERRAmientas. Acero plata. Poleas de madera. Acero para torno. Gran surtido. Recoleta 155. 7 julio

26.—MAQUINAS DE COSER

PEDRO PALACIOS MARTInez. San Diego 663. Teléfono 60783. Compra-venta. Reparaciones. junio 30

27.—MAQUINAS DE ESCRIBIR.

¡COMPRO MAQUINAS DE escribir, sumar, calcular! Supero cualquiera oferta. Teléfono: 80771. Bandera 544, al lado Restaurant Martini. VI-30

SIMS. OFICINA TECNICA máquinas escribir, sumar, calcular. Teatinos 551. Teléfono 60273. Jn. 30

28.—MUSICA.

CASA WAGNER. PIANOS alemanes, gran sonido. Reparaciones. Guitarras. Condiciones convenientes. Alameda 2147. Teléfono 64605. junio 30

29.—MODAS Y CONFECCIONES.

MODAS "LIBERTY" CONfecciones finas para damas Ahumada 116. Altos, Oficina 5. ¡Grandes facilidades de pago! junio 30

"LA POLONESA" AMPLIOS créditos! 21 de Mayo 661 Sedas, casimires, abrigos, trajes sastre, batas, ternos. VI-30

¡¡¡FABRICA DE CARTERAS finas "Olivier". Monjitas 843, Pasaje Consistorial N.o 35, ofrece regalos finos, prácticos para los Santos!!! Cueros primera, nylon y falla. Hechuras, composturas. Precios de fábrica. Mayor y menor ¡¡¡Visítenos!!! Jn. 30

3 Sastrerías
DEFIENDEN SU BOLSILLO
Sastrería "DRINBERG" BANDERA 644
Sastrería "ARGENTINA" SAN PABLO 1279
Sastrería "LA MUNDIAL" SAN PABLO 2545
10 meses plazo
CRÉDITOS

29.—MODAS Y CONFEC... NES.

PETRONIUS. — CARTER... Novedades. Galería C... cial. Agustinas 972. Local... Tercer piso. ¡Amplios cr... tos! junio

CARTERAS FINAS, ELEGAN... tes. Gran surtido. Am... créditos. Estado 75. Ofi... dos. Solamente de 4-8. ...

MALETERIA MUNDIAL F... brica de Maletas, Portado... mentos, etc. Ventas ma... menor. 21 de Mayo 671. P... cios económicos! ...

¡¡PIELES!! CONFECCION... hechuras, transformacion... Trabajo perfecto. Precios m... dicos. "El Canadá". Me... 301. julio

ZAPATERIA ORTOPEDICA... Mariano Orrego S. Esmeral... 844. Calzado elegante. Co... posturas. ¡Teñidos rápidos... junio

CONFECCIONES DE PIEL... transformaciones, teñid... Copiapó 1130. ...

30.—MUEBLES y MENA...

¡¡OCASION!! VENDO A... blados, dormitorio, co... hall y muebles sueltos. D... cias 2456.

¡¡MUEBLES!! COMEDORES... dormitorios, livings. Pol... largo plazo. Siempre g... surtido. San Diego 620 ...

OPTICA
RODOLFO HAMMERSLEY
AGUSTINAS 1090
ESQUINA BANDERA
CASILLA 3898
Teléfono 88078

CALZADO VILLAGRA
SIEMPRE MAS BARATO, GRAN STOCK PARA DAMAS, CABALLEROS Y NIÑOS, AL ALCANCE DE TODOS LOS BOLSILLOS
DELICIAS 2851
FONO 90872

17.—DIVERSOS.

REMATES, CONSIGNACIONES, muebles, menajes. Anticipo fondos. Operaciones rápidas. Huérfanos 1349. Teléfono 81586. junio 30

ADMINISTRAMOS PROPIEDADES. Anticipamos rentas Caja Propietarios. 7-En.-48

COMPRAMOS DENTADURAS, dientes sueltos, usados. Bandera 86. junio 30.

18.—EDUCACION.

ESTUDIE TAQUIGRAFIA Dactilografía. Morandé 450. junio 30

18.—EDUCACION.

CURSO DE PREPARACION comercial y oficinistas, enseñanza especial para alumnos sin humanidades. Cursos taquígrafos, dactilógrafos, corresponsales, contabilidad, escritura máquina, prospectos. Instituto de Contabilidad. Fundado 1922. Santo Domingo 1030. Cerca Puente. Jl. 1.o

NUEVOS CURSOS: CORTAdor, Moda, Peinados, Permanentes, Belleza.— Anexo Instituto Alonso Figueroa, Catedral 1257. Jl. 5

18.—EDUCACION.

ACREDITADO INSTITUTO Técnico Santo Domingo 1307, esquina Teatinos. Cursos completos: Comercio. Dactilografía, Taquigrafía, Corte-confección, Peluquería, Telegrafía Manicure. Solicite prospectos. VII-1 o

¡OJO! ¡TRIUNFE USTED! Gascogne". Reconocidas Gobierno. Internado para señoritas de provincia. ¡Apresúrese! Sto. Domingo 670. VI-30

ADMINISTRAMOS PROPIEdades. Anticipamos rentas Caja Propietarios. 7-En.-48

18.—EDUCACION.

MODAS, CORTE, CONFECción. La mejor enseñanza rápida, perfecta, garantida. Sistema moderno facilísimo aprender. Atención esmerada. Profesora especialista. Alumnas confeccionan trajes primer mes; diplomas legalizados. Prospectos: Academia "Fénix". Santo Domingo 1030 cerca Puente). Jl. 1.o

ESCUELA CHILE DE TELEgrafía eléctrica, con veintinueve años de existencia, ofrece a la juventud de ambos sexos los cursos (diurnos y nocturnos) de Telegrafía, Radiotelegrafía y Dactilografía. Matrícula abierta. Bascuñán Guerrero 260.

20.—FOTOGRAFIA.

FOTO ESTUDIO BARTSCH Mac Iver 415 Teléfono 33154 Fotografías tomadas también domicilio. Reproducciones, ampliaciones, calidad junio 30.

21.—HOTELES.

HOTEL. BRASIL 44. TODAS las habitaciones con radio. junio 30.

24.—MATERIALES DE CONSTRUCCION.

S. SACK. BARRACA FIERRO San Pablo 1178. Morandé 817 Precios bajos. junio 30

MATERIALES DEMOLICION Puertas, Cortinas fierro, Maderas, Vigas Pinos, Fierro T. T. Tablas piso. Planchas Zinc Sanitarios y toda clase de materiales. San Diego 1278. julio 27

FIERRO ACANALADO, GALvanizado. Sack junio 30

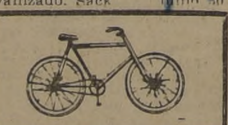
BICICLETAS LEGNANO
Bianchi, otras marcas y toda clase de repuestos europeos, recibió Servicio Legnano,
INDEPENDENCIA 445
No se envía contra reembolso

GUIA PROFESIONAL

ABOGADOS

AIDA SEPULVEDA
Heraclio Morales.
Civiles Criminales.
Arturo Prat 722, departamento 2. Julio 9

JOAQUIN IRARRAZAVAL LARRAIN, RENATO FERNANDEZ LECAROS
Abogados
Estudio: Teatinos 220. 6.o Piso. Teléfono 65151.

LUIS BRAVO JOFRE
Abogado
Asuntos civiles - comerciales del trabajo y administrativos.
Teatinos 564 Teléf. 81374 Casilla 489. julio 17.

CONTADORES

EMILIO GONZALEZ CHAVES
Contador. Consultas gratis San Diego 1621 y Franklin 1079. junio 30.

DENTISTAS

DENTISTA DOCTOR RODRIGUEZ
Restauraciones de dientes antiestéticos. Fundas porcelana. Reparaciones planchas Pasaje Matte 81 Oficina 222. Teléfono 33343. junio 30.

MEDICOS

DR. JULIO PAREDES
Enfermedades señoras
Cirugía 2-5 P. M.
Brasil 47 — Fono 69823 Julio 22

DR. HERNAN PARODI
Piel, Sífilis, Venéreas
Arturo Prat 177. Fono 89693
Consulta: de 3 a 7 Sep. 22

DR. CASTAÑON
Exclusivamente pulmón
Agustinas 1269 (edificio LA NACION

MEDICOS

DR. JULIO PAREDES
Enfermedades señoras
Cirugía 2-5 P M.
Brasil 47.— Fono 69823 Julio 22

DOCTOR STUTZIN
Ex Director Hospital Europa. Urinarias — Sexología impotencia.
Se trasladó a Monjitas 843. Dep. 44. Julio 22

DR. WORTZMAN
Medicina interna
Hora: 3 a 5
Huérfanos 972, 7.o piso
Oficina 705 — Tel. 62458

THOMPSON SCHWARZENBERG
Señoras: glándulas, obesidad, arterioesclorosis, reumatismo, hígado, estómago, intestinos. Metabolismo, impotencia sexual.
Merced 468-A.—Fono 33788. Julio 3.

Doctor GASTON RAMIREZ
Fono 48517. Consultas 5 a 8
Piel, Sífilis, Venéreas
J. M. Infante 22 (Providencia). Julio 3.

DR. A. WEHRHAHN
Estómago, intestino, hígado, Rayos X. Radiografías
Pedir hora fono 64651
San Isidro 87-A.

DR. GORGEWSKY
Rayos X
Broncopulmonares. Estómago, Hígado, Diabetes
Almirante Barroso 57
2 a 5. 8 agosto

DOCTORA BEHM
Ahumada 47

RAIMUNDO RATINOFF
Broncopulmonares.
Corazón. Rayos X. Agustinas 681. 3-6. 32521-46405 junio 30

MATRONAS

BLANCA PINEDA
Consulta gratis
San Diego 267. junio

MERCEDES DARRIGRANDI
Estudios extranjero, últimos adelantos.
Avenida Holanda 3594.
Teléfono 42463. Julio

SEÑORA MORAL
Embarazos toda época. Tratamientos casos urgentes.
Avenida Santa María ...
Tercer piso, frente Palacio Bellas Artes. Fono 84931. junio

OPTICA.

OPTICA "LUZ"
146 — Arturo Prat — ...
Teléfono: 83953 30 junio ...

PRACTICANTES

REYES
Tratamientos - Atención permanente.
A. Prat 763 - Teléfono 66532. 10 agosto

ESCOBAR
Tratamientos.
Huérfanos 757.
Oficina 207. 28 ...

TECNICOS DENTALES

LABORATORIO DENTAL LEZAETA
Dentaduras artificiales
Composturas inmediatas
Huérfanos 757 —3.er piso
Oficina 308 — Teléf. ... Julio

LABORATORIO DENTAL
Humberto Maulen
B. O'Higgins 773. Oficina ...
Teléfono 60784. Compostu...ras rapidísimas. junio

Matrimonio Concertado.-

SEÑORITA CARMEN DIAZ MARCO DEL PONT,

cuyo matrimonio con el señor Carlos Cox Urrejola quedará concertado hoy.— Harán la visita de estilo el señor Guillermo Cox Lira y señora Inés Urrejola de Cox

ENFERMOS.—

Continúa mejor la señora Alicia Valdés de Balmaceda

—Mejor, el niño Carlos Alberto Cruz Claro.

—Restablecido, el joven José Luis Correa Ovalle.

—Restablecida, la señora Marta Vial de Cruz.

—Delicada de salud, la señora Ema Ramila de Merry del Val.

—Continúa enfermo don Ignacio Palacios García Reyes.

—Mejor, don Rafael Souza Fernández.

—Sigue mejor la señorita Emilia Valderrama Vergara, directora de la Escuela de Enfermeras María Mazzarello

COMIDA.—

La señorita María Victoria Salinas García Huidobro ofreció una comida en honor de don Jorge Otamendi Groussac y de la señora Carola de Otamendi. Fueron invitadas las siguientes personas: Jaime Antúnez Zañartu y señora María Luisa Aldunate de Antúnez, Luis del Villar Valenzuela y señora María Soledad Sanfuentes de Del Villar, Benjamín Hurtado Echeverría y señora Inés Alvarado de Hurtado, Eugenio Heiremans Despouys y señora Olivia Bunster de Heiremans Eduardo Boetsch García Huidobro y señora Ana Luisa Larraín de Boetsch, señoritas Carmen Covarrubias Ovalle, Cecilia Hurtado Echeverría, Rosario Gibson, Carmen Sáenz Terpelle, Nancy Cohn Montealegre, Consuelo Riera Ross, Leonor Rodríguez Larraín, Elena Lira Peñafiel, y señores Arturo Alessandri Besa, Hernán Ovalle Cruz, Alejandro Montt Donoso, Vicente Izquierdo Besa, Mario Vial Rozas, Carlos Larraín, Pedro Menéndez Préndez, Carlos Murillo, Jaime Ross Gibson, Carlos Riera Ross, Carlos Campino Guzmán y Leo Bousurgi.

DE EUROPA.—

Por vía aérea llegaron ayer de París, don Hernán Correa Guzmán y señora Blanca Barros de Correa.

CRUZ ROJA DE LAS MUJERES DE CHILE.—

Esta institución hace un llamado a las samaritanas que se titularon en los años 1943, 1944, 1945 y 1946, a una reunión con la presidenta, el lunes 30 del presente, en su local, Independencia 339, de 15 a 17 horas.

VIAJEROS.—

A Concepción, don Jorge Maira y señora Amelia Lamas de Maira.

—Al mismo punto, don Roberto Paul de Vialc Rigo

¿ARREGLOS ?

carpintería, carpintería, albañilería, sanitarios, artefactos a gas y eléctricos y pintura, estuco. Cualquiera reparación o nueva instalación se la hacemos:

EMPRESA LENIS
FONO: 84774

NOVIOS
Argollas
Lisas, el par $ 200. De 14 kilates. Lisas, el par $ 300. De 18 kilates, el par $ 450.
KARMY

GANE
$ 100 DIARIOS
ADQUIERA LA AGUJA AUTOMATICA "ARGENTINA" (patentada), para tomar puntos de medias. Valor, $ 100. Instrucciones impresas facilísimas. Reparamos sus medias; puntos y desenganches, a mitad de precio: $ 0.60 la corrida. Especialidad en nylon. Perfección, rapidez.
En venta: Medias NYLON DUPONT, $ 90, y KAISER $ 38.
MERCED 861, OFICINA 30
Remitimos por Correo.

100 Placeres diferentes
PARA SU PALADAR, EN CADA
100 OSTRAS de La Bahia
Por su sabor incomparable, que las ha consagrado como las mejores, y porque todas y cada una de ellas se expenden vivas, muy frescas, y con la garantía de que son abiertas y revisadas por los más expertos abridores de ostras.
La BAHIA
EL RESTAURANTE DE LOS MARISCOS TREINTA AÑOS DE PRESTIGIO
Morjitas 826 al 846 • Teléfonos 32121 - 22 - 23

SEÑORA MORAL
EMBARAZOS TODA EPOCA— TRATAMIENTO CASOS URGENTES — DIAGNOSTICOS
Avda. Santa María 259, 3.er piso. Fono: 84931

HAGA COMODO Y CONFORTABLE SU HOGAR
Visite nuestra Casa, que le da garantía de precio y competencia.
DESDE HACE MAS DE 80 AÑOS SOMOS ESPECIALISTAS EN
TAPICES Y ALFOMBRAS
Contamos con un experimentado personal técnico para todo trabajo de tapicería.
"LA RIOJANA" - 64 ESTADO 64

Nuestros precios SON SIEMPRE MAS bajos
Departamento BLANCO
Publicitas

JUEGOS DE MANTEL

JUEGOS MANTEL bordado a mano, en durable granité blanco y en colores, con hermosos diseños, importado, tamaños 140 x 140, con 6 servilletas. El juego.. .. .. $ 199.—

JUEGOS INDIVIDUALES, bordados para té, primorosos motivos, de gran novedad; compuestos de 6 mantelitos, 6 servilletas y un camino; el juego .... $ 143.—

JUEGOS DE CAMA

JUEGOS DE CAMA, bordados en buena crea, blanca y colores; con modernos diseños, realzados y deshilados, tamaños 150 x 250, 3 piezas .. ... $ 269.—

JUEGOS DE CAMA. crea blanca importada, y confección inmejorable, bordados y deshilados de actualidad; tamaños 180 x 280; las 4 piezas .. .. $ 395.—

JUEGOS DE CAMA, para catrecitos, en colores y blanco, con hermosos diseños infantiles de gran novedad; el juego de tres piezas .. .. $ 199.—

JUEGOS DE CAMA, bordados en crea blanca, tejido retorcido y de gran calidad; confección perfecta, motivos realzados y filtiré; medidas 180 x 270, las 4 piezas .. .. .. $ 479.—

JUEGOS MANTEL para comida, en colores unidos, confeccionados en durable granité, tamaño de 160 por 200, con 9 servilletas, el juego .. .. $ 338.—

JUEGOS MANTEL, bordado con hermosos diseños, confeccionados en durable granité, las 7 piezas .. .. $ 59.50

TARPETAS, estampadas en durable granité, muy lavable, en varios colores .. .. .. $ 39.80

FRAZADAS

CREAS PARA SABANAS Y FUNDAS

CREAS BLANCAS para sábanas, tejido retorcido, de mucha duración. Ancho 1.50. El metro, $ 49.80

FINA CREA BLANCA importada, artículo ideal para sábanas y fundas; tejido muy fuerte y retorcido; lo mejor que se fabrica. Ancho 1.80. El metro .. .... $ 76.00

CREA BLANCA para sábanas, importada de Italia; mercadería extrafina; ancho 2.40. El metro . .. .. $ 110.—

CREA CRUDA, tejido muy compacto; mercadería importada; especial para fundas y sábanas; ancho 0.90 El metro ... $ 19.80

TOALLAS afelpadas, calidad muy absorbente; tamaño 50 por 95, liquidamos, c|u. .. .. $ 25.90

SABANAS, CREA CRUDA, basta calada, confecciónadas en durable tela importada, tejido muy retorcido tamaños 180 x 250 .. $ 119.—

SABANAS BLANCAS, con ancha basta calada; artículo de gran duración; tamaños para una plaza .. .. $ 89.50

SABANAS, CREA CRUDA, confeccionadas en durable tocuyo importado; ancha basta calada, medidas para 1 plaza ..... $ 79.80

SABANAS en fina crea blanca, procedencia española, tejido muy retorcido; hermoso festón bordado, tamaños 190x260. $ 217.—

FUNDAS para almohadas, en durable tela cruda; basta calada, tamaños para 1 plaza. $ 15.80

FRAZADAS pura lana, artículo muy grueso y abrigadoras, con ribete de seda; tamaños para 1 1|2 plaza .... $ 158.—

FINA FRAZADA, lana merino, lo mejor que se fabrica, con ancho ribete de raso; tamaño para 2 plazas $ 420, y para 1 1|2 plaza... .... .. $ 389.—

FRAZADAS, pura lana, muy gruesas y abrigadoras, con listas, tamaños para 1 1|2 plaza $ 215.—

FRAZADAS, pura lana, de gran duración y abrigo; colores: rosa, celeste, vicuña y champaña; tamaños amplios para 1 1|2 plaza, $ 278, y $ 237.—

REEMBOLSO: CASILLA 786. — SANTIAGO

SABADO ABIERTO TODO EL DIA

Almacenes y Mueblería PARIS Alameda y San Antonio

El éxito de su fiesta

Música, alegría, flores, mesa bien servida, salones amplios, todo ello contribuye a hacer su fiesta mas grata a los invitados y todo ello puede proporcionárselo sin mayores dificultades el Departamento de Recepciones del

Hotel **CRILLON**

AGUSTINAS 1025 - SANTIAGO

EL MAS FRANCES DE LOS HOTELES CHILENOS

Matrimonios.

Ayer quedó concertado el matrimonio de la señorita Anita Larraín del Campo con el señor Raineau Gravel Lemlin. Hicieron la visita de estilo el Excmo. señor Embajador del Canadá y señora de Elliott.

—Ayer contrajeron matrimonio la señorita Rosa Alamos Jünemann con el señor Felipe Herrera Lane.

—En Viña del Mar, la señorita María Isabel Soffia Prieto con el señor Carlos Chubretovic Alvarez.

Hoy contraerán matrimonio:

En Santiago, la señorita María Elvira Errázuriz Edwards con el señor Rafael Vicuña Aránguiz.

Circulan los siguientes partes:

—Florencio Gutiérrez León y Blanca Lea-Plaza de Gutiérrez, participan a usted el matrimonio de su hija Marta con el señor Pelayo Vergara Urrejola, que se efectuará privadamente en la iglesia de los RR. PP. Franceses el domingo 6 de julio, a las 12 horas.

Santiago, junio de 1947.

—Demetrio Vergara Vargas y Carmela Urrejola de Vergara, participan a usted el matrimonio de su hijo Pelayo con la señorita Marta Gutiérrez Lea-Plaza, que se efectuará privadamente en la iglesia de los RR. PP. Franceses el domingo 6 de julio a las 12 horas.

Santiago, junio de 1947.

Circulan las siguientes invitaciones:

—Ricardo Echeverría Vergara participa a usted, y le invita a la bendición de su matrimonio con la señorita María Margarita Egaña Cruz, que se efectuará en la iglesia de las Agustinas (Moneda 1054) el domingo 15 del presente a las 12 horas.

—Aníbal Echeverría Pari... Inés Vergara de Echeverría participan a usted y le invitan a la bendición del matrimonio de su hijo Ricardo con la señorita María Margarita Egaña Cruz, que se efectuará en la iglesia de las Agustinas (Moneda 1054) el domingo 15 de julio a las 12 horas.

Santiago, junio de 1947.

—Ha quedado concertado el matrimonio de la señorita Inés Palma Díaz con el señor Fernando González Baeza. Hicieron la visita de estilo el señor Arturo Baeza G... y la señora María Baeza de González.

HORA DEL EVANGELIO

C. B. 138 Radio "El Mercurio" en cadena con C. A. 108 Radio "El Loa", de Antofagasta. Los domingos, de 9 a 9.30 P. M.

Conocer las Escrituras, es conocer a Cristo. Conocer el Evangelio, es conocer al Corazón de Cristo.

Dgo. 29 de junio, programa:

1.—Homilía del Evangelio del Domingo V después de Pentecostés. La Doctrina de Caridad de Jesucristo. Pbro. don Alejandro Huneeus Cox.

2.— Polifonía Religiosa. Té - Deum Laudamus, Coro de la Capilla Julia del Vaticano.

3.—Encíclica de San Pedro. Pbro, don Daniel Iglesias Beaumont.

4.—Himno religioso final.

MATERNIDAD "LUISA KAPLAN" SERVICIO MEDICO PERMANENTE ARTURO PRAT N.o 139 TELEFONO: 83128

ORIENTACIONES SOBRE VIAJES, NEGOCIOS O AMORES, CONSULTE A SEÑORA ROSINA Sotomayor 786

TITA Ofrece trajes americanos argentinos y nacionales VALENTIN LETELIER N.o 1392 Departamento 54

FABRICA DE SEDERIAS "DIEZ DE JULIO" Diez de Julio 536 - Fono 52155

¡RETAZOS!

Avisamos a nuestros clientes y al público en general que desde el lúnes 30 del presente iniciamos nuestra formidable LIQUIDACION ANUAL DE RETAZOS DE GENEROS LANA, que serán ofrecidos al público a precios bajísimos.

Se trata de un lote de RETAZOS, SALDOS, MUESTRAS Y FINALES DE PIEZAS y se compone de gran variedad de géneros de lana para abrigos y vestidos.

DIEZ DE JULIO N.o 536 (ENTRE CARMEN Y SAN ISIDRO)

AVISOS ECONOMICOS CLASIFICADOS

VIAJE COMODO

Equipe su automóvil con portaequipaje liviano y sólido, colocado en 10 minutos.

CASA JUILLET BANDERA N.o 652

30.—MUEBLES y MENAJES

CONFECCIONES DE FUNDAS para muebles. Taller de Muebles, Avenida Portugal 40. Técnicos especializados. VI-30

DIVANES-CAMAS MUEBLES Normandos sobre medida. Irarrázaval 390. junio 30.

MUEBLERIA "EL HOGAR" Huérfanos 617. Muebles sueltos. Juegos completos. Precios fabrica. ¡Créditos! junio 30

¡OCASION! VENDO TODA clase muebles, menajes, catres. Créditos. San Diego 346 junio 30

¡¡SOMIERES!! "Colchonería Francesa". Refacciona colchones domicilio. San Diego. 9.— Teléfono: 86259. julio 26.

COMPRO BAÑO ENLOZADO, cocinas, máquinas de coser, menajes completos, catres, colchones, piano, espejos grandes cualquier estado, antigüedades, muebles. Teléfono 52291. Voy domicilio. junio 30.

MUEBLES, CON POCO PIE hasta 30 meses plazo. Serrano 283. 8 julio

"MY HOUSE" MUEBLES DE estilo. Decoraciones interiores. Salón de ventas: Merced 580. ¡Visítenos! junio 30

ALAMEDA 2620. COLCHONería. Se hacen colchones a domicilio en 12 horas. VI-30

COLCHONES, FACILIDADES sin pié. Metalux. Monjitas 843 entrepiso. julio 2

33.—NEGOCIOS, VENDEN.

LIBRERIA PERFUMERIA vendo, varios anexos más, vende 60 mil mensual. Doy algunas facilidades. Diez de Julio 495. Barrio Comercial. 4 julio

ENRIQUE DEL VILLAR FLOres. Oficina de Propiedades Blanco 572, Oficinas 4 y 5 Teléfono 3656, casilla 2163 Valparaíso, mantiene en cartera un sinnúmero de negocios (Tiendas, Almacenes Restaurantes, Bares, Fuentes de Soda. Hoteles. Industrias Fábricas, etc., etc.). Mayores informes sin compromiso alguno en mis oficinas: Blanco 572, Valparaíso. Teléfono 3656. Casilla 2163. junio 30

34.—NOTIFICACIONES Y CITACIONES.

CIA. TEXTIL SUD AMERICAna S. A.— De acuerdo con el Directorio, se pagará el Dividendo en las oficinas de la Cía., Avda. El Salto 2103. El registro de accionistas permanecerá cerrado desde el 25 hasta el 5 julio, ambas fechas inclusive.— El Director Gerente. junio 29.

COMPAÑIA EXPLOTADORA Carbonífera de Parga.— Cítase a junta ordinaria accionistas para lunes 30 junio 17 horas en Ahumada 236, oficina 320, objeto aprobación memoria y balance ejercicio 1945-1946.— El Gerente. VI-30

HABIENDOSE EXTRAVIADO el cheque N.o 125979, Serie A. Ñ., de la Caja Nacional de Ahorros, Sucursal Avenida Matta, a nombre de Rosemblitt Soc. Anon., fechado 21 de junio 1947, queda nulo por haber dado aviso. junio 29

POR HABERSE EXTRAVIAdo el cheque N.o 843876, serie T, por la cantidad de $ 5.000, de Banco Italiano, queda nulo. 1.o julio

COOPERATIVA DE HUERtos Familiares "Patria". —Cítase a junta general de accionistas para el día 7 de julio, a las 18.30 horas, en el local de Moneda N.o 1342, a fin de dar cuenta sobre la marcha general de la Sociedad y tratar sobre reforma de los Estatutos. El presidente. 29 junio

36.—OCUPACIONES, BUSCADAS.

SE OFRECE SEÑORITA PAra pieza en barrio Pedro Valdivia o Providencia. Sueldo 500. Dirigirse Echaurren N.o 263. Casa 10. junio 30

37.—OCUPACIONES, OFRECIDAS.

COCINERA SENCILLA, NEcesítase. Los Orientales 663 (Ñuñoa). Fono 43515. junio 30.

SE NECESITA GROOM HASta 15 años, buena presencia. Tratar Hostería Providencia. junio 30

COCINERA NECESITO. Tocornal 469, entre Carmen-Lira. junio 30.

¡RELAMPAGO! ARTURO Prat 18. Ofrecemos buenos sueldos. junio 30.

NECESITO COCINERA. Manuel de Salas 360, Plaza Ñuñoa. junio 30.

¡EMPLEADAS! OCUPENSE hoy. La Colonial. Merced 864. junio 30.

EMPLEADA-APRENDIZA NEcesita Clínica Dental. Pasaje Matte 81, Oficina 222. (De 3-5). 30 junio.

38.—PERFUMERIAS.

PERFUMERIA AVATTE. — Bandera 320.— Pelucas, Trenzas, Rizos y armados: $ 0.50 centímetro. — Esencias por gramos. VI-30

40.—PRESTAMOS. DINERO. INVERSIONES.

ADMINISTRAMOS PROPIEdades. Anticipamos rentas Caja Propietarios. 7-En.-48

$ 60.000. NECESITO PRIMEra hipoteca, propiedad de renta, valor $ 260.000, pago 12 o|o libre todo gasto. Casilla 2313. Mellado. junio 29.

CAPITALISTAS, INVERSIOnistas: Necesito partidas de $ 10.000, $ 25.000, $ 80.000 y $ 150.000, propiedades centrales, primeras hipotecas, pago 12 o|o interés libre todo gasto. Casilla 2313. Olivares junio 29

41.—PRODUCTOS MEDICINALES.

GRAN YERBERIA NATURISta. Nataniel 966. Surtido completo en yerbas medicinales. Por mayor y menor. VI-30

42.—PROPIEDADES, COMPRAN.

COMPRO CASAS, CHICAS Y grandes, urbanas y rurales, siendo precio comercial, negocios rápidos. Ramón del Río. Bandera 552. junio 29

43.—PROPIEDADES, VENDEN.

PROPIEDAD BARRIO NUñoa valor $ 1.300.000, permuto por negocio con buenas utilidades. Fuente de soda restaurante o cualquier otro negocio fácil manejo, valor entre $ 700.000 o un millón de pesos. Escribir detalladamente a L. V. B., Unión Americana 334. junio 29

ENRIQUE DEL VILLAR FLOres. Oficina de Propiedades Blanco 572, Oficinas 4 y 5 Teléfono 3656, casilla 2163. Valparaíso, mantiene en cartera ventas exclusivas de propiedades de renta, Chalets, Quintas, Fundos y Terrenos para edificar en Valparaíso. Recreo, Viña, Quilpué, Belloto, Villa Alemana, Limache Quillota. Mayores informes sin compromiso alguno en mis oficinas: Blanco 572, Valparaíso. junio 30

$ 950.000. POR VIAJE A EUropa: Vendo propiedad apropiada reparación, edificación, loteo o industria, interesa a ingenieros, constructores o inversionistas; 110 metros de frente por 30 de fondo, frente a tres calles, ubicación de gran porvenir. Gaspar de la Barrera 3160, a cincuenta metros Exposición. Tratar su dueño Roque Sordo. junio 29

$ 320.000. PADRE ORELLANA lado Franklin: Vendo chalet, 16.70x25.70, construcción sólida, tres pisos, cinco dormitorios, comedor, sala, hall, dos baños, parrón, facilidades pago. Ramón del Río. Bandera 552. junio 29.

$ 240.000. ALDUNATE PROximo Victoria: Vendo propiedad apropiada para renta o industria, 13.50x40, 11 piezas. 1 local, techo zinc, facilidades pago. Ramón del Río Bandera 552. junio 29.

$ 160.000. QUINTANA PROXImo Pinto: Vendo propiedad apropiada dividirla en dos, 13 piezas, 12x30, todo servicio, buena renta, facilidades pago. Ramón del Río. Bandera 552. junio 29

$ 750.000. GALVEZ 870: VENdo propiedad de renta, 14x63, facilidades de pago. Ramón del Río. Bandera 552. junio 29.

TALAGANTE VENDESE CAsa céntrica, 12 piezas, quinta. Comercio 680, $ 400.000. 29 junio

$ 150.000 CON $ 100.000 CONtado: Vendo propiedad cerca Hipódromo Chile, 17x39, apropiada dividirla en dos, seis piezas, servicios. Ramón del Río. Bandera 552. junio 29.

$ 150.000. RAMON FREIRE, Tropezón: Vendo propiedad 12x32, seis piezas, parrón, árboles frutales, servicios, techo zinc, facilidades pago. Ramón del Río. Bandera 552. junio 29

$ 120.000 SAN BERNARDO: Vendo propiedad, 11x38, construcción cal y ladrillo, 3 piezas, servicios, árboles frutales, grandes facilidades de pago. Ramón del Río. Bandera 552. junio 29.

45.—RADIOS.

RADIOS R. C. A. Y DISCOS Victor "Francisco Figueras y Cía.". Santa Isabel 0301-A., entre Avenida Seminario-Condel, fono 44420. Facilidades. junio 30

SAN ANTONIO 36' RADIOS. Electricidad, Sonido. Reparaciones, transformaciones por técnicos expertos. VI-30

¡COMPRO RADIOS MALOS! Repuestos. Reparaciones. Garantía. Radio Cóndor Independencia 1046. junio 30

¡ARRIENDO AMPLIFICADOres! Repuestos. Discos. Emilio Avaria. Radiotécnico. Vassil 337. junio 30

47.—RESIDENCIALES, PENSIONES.

RESIDENCIAL "NORMANdie", Monjitas 421, quinto piso. Edificio moderno. Cómodas habitaciones. Pensión de mesa. junio 30

$ 10.— ALMUERZO, COMIDA $ 10.— Café Berta, Miraflores 445. ¡Viandas! junio 30

¿QUIERE UD. COMER MUY bien? Pase donde el Guatón Alfredo. Club Radical Décima Comuna. Chiloé 1950. VI-30

RESIDENCIAL FAMILIAR. Centralísima. Amplia. Espléndida alimentación. Vilavicencio 330. Teléfono 30942. Viandas a domicilio. Julio 1

48.—RELOJERIAS.

RODOLFO OLDHAVER F.— Estado 363. Oficina 7. Composturas de relojes. Garantía seriedad. junio 30

¡¡¡COMPOSTURAS GARANtidas de relojes. Técnicos expertos arreglan relojes todas marcas. Relojería - Joyería "Viena". Huérfanos 830, local 281, Galería Imperio. Visítenos sin compromiso. VI-30

RELOJERIA "ZENITH". Relojes: todas marcas. Gran surtido. Precios convenientes. Portugal 662. Composturas garantidas. Relojería "Zenith". junio 30.

¡¡¡RELOJES COMPOSTURAS baratas, garantidas Negocio muy serio. San Diego 351 Visítenos!!! junio 30

49.—SASTRERIAS.

SASTRERIA GIANNINI Y Anselmo. Huérfanos 1112 Tercer piso Hechuras finas Casimires nacionales e importados. VI-30

SASTRERIA "SEWELL", ESmeralda 889, casi esquina 21 de Mayo. Hechuras con forro seda: $ 600. Abrigos, ternos, ambos. Enorme surtido. Precios bajísimos. Créditos a 10 meses plazo!!! VI-30

SASTRERIA WELLDRESS Hechuras forros seda $ 500 (Quinientos pesos). San Diego 248. Teléfono: 81093. VI-30

HUMBERTO CACERES. EL "AS" de los cortadores Sastrería. San Diego 1651. VI-30

CASIMIRES INGLESES, italianos, llegaron a precios rebajados. Casa Salazar. Alameda Bernardo O'Higgins 2783 esq. Libertad. VI-30

SASTRERIA "DUBIN" BANdera 636. Créditos sin fianza Ternos. Ambos. Con Sólo $ 300 le entregamos su abrigo. Visite "DUBIN" Bandera 636. junio 30.

GUENDELMAN, SASTRE, hechuras finas. Crédito. San Diego 852, edificio Teatro Caupolicán. junio 30.

SASTRERIA VASQUEZ, BANdera 564 (altos). Teléfono N.o 87702. Casimires finos Hechuras. junio 30

SASTRERIA Y CONFECCIOnes finas para damas y caballeros: "LA ECONOMIA" San Diego 2034. Precios módicos!! junio 30

49.—SASTRERIAS.

¡AMPLIOS CREDITOS! SAStrería "La Flor de Matucana" Casimires nacionales e importados. Matucana 862. VI-30

SASTRERIAS ANDREU, PAra vestir mejor. Franklin 971. Franklin 1087. Teléfono 50755 Casilla 7009. junio 30.

SASTRERIA SALAZAR CAballeros, niños. Extenso surtido, corte elegante, precios incompetibles. Alameda Bernardo O'Higgins 2783, esquina Libertad. Precios excepcionales durante este mes Atenedemos provincias contra reembolso. junio 30

CASIMIRES NACIONALES, desde $ 95. Importados desde $ 145. Depósito directo de fábrica. Casa Salazar. Alameda Bernardo O'Higgins 2783 esquina Libertad. Precios excepcionales durante este mes. Atendemos provincias contra reembolso. junio 30

¡¡CREDITOS!! SASTRERIA Enrique Guendelman. San Diego 225. Donde hace rincón. junio 30.

SASTRERIA PASCUAL Grandes facilidades de pago Entrega inmediata. San Diego 928. Ternos, abrigos hechuras finas. junio 30

SASTRERIA ANANIAS. IN dependencia 650. Cortador extranjero. Casimires, gran surtido. Amplios créditos. junio 30

SASTRERIA "LAS DOS NAciones" Bascuñán 36. Ternos. abrigos de medida y confección. ¡Diez meses plazo! VI-30

SASTRERIA "GLASNER" San Diego 1806 Casimires, gran surtido. Hechuras finas desde $ 500. Amplios créditos!! VI-30

50.—SUELERIAS.

ADMINISTRAMOS PROPIEdades. Anticipamos rentas Caja Propietarios. 7-En.-48

SUELERIA "LA INDUStrial" San Diego 763. Artículos para zapateros y encuadernación. ¡¡¡Maletas Portadocumentos!! junio 30

TALABARTERIA "MALLOL" San Pablo 2720. Arneses, Monturas. Aperos. Precios sin competencia. junio 30

51.—TALLERES MECANICOS.

TALLER DE NIQUELADOS Cóndor 628 Niquelados Cromados Desabolladuras Soldaduras Garantía. junio 30

OPTICA ROTTER Novedades en anteojos y lentes Ahumada 268

51.—TALLERES MECANICOS.

NECESITO MECANICO ... nico telares de seda. Irarrázaval 5489. J. A. Casilla ... Correo 16. Los Guindos. 8 julio

52.—VARIOS.

COMPRO COLECCIONES de estampillas. "La Bolsa Filatélica". Huérfanos 1055 local 315. Frente Teatro Miami. junio 30

¡¡¡ROTOGRABADO!!! Impresiones Rotogravure "H. P." Hanty e Palocz Ltda. Arturo Prat 454. Teléfono ... ¡¡¡Rotograbado!!! Imprimimos en nuestros talleres en rotograbado sus affiches, catálogos, tarjetas postales... Arturo Prat 454. Hanty e Palocz Ltda. Impresiones Rotogravure "H. P." ¡Calendarios 1948 en Rotograbado! VI-30

HORMEROS COMPETENTES busca Fábrica de ... Namur 29, frente Hospital San Borja. 29 junio

BOMBAS.

PRIMERA COMPAÑIA DE Bomberos de Ñuñoa.— Cito a la Compañía para el domingo 29, a las 9.45 horas. Punto de reunión: Cuartel. Uniforme de trabajo.— El Ayudante. junio 29

TERCERA COMPAÑIA DE Bomberos de Ñuñoa.— Por orden del Capitán, cito a la Compañía a ejercicio para el miércoles 2 de julio, a las 21.45 horas. Tenida de trabajo. Punto de reunión: Cuartel.— El Ayudante.

DECIMA COMPAÑIA DE Bomberos "Bomba España".— De orden del señor Director, cito a la Compañía a reunión extraordinaria para el domingo 29, a las ... horas. Tabla: Admisión de ... tarios.— El Secretario. junio 29

QUINTA COMPAÑIA DE Bomberos, "Bomba Arturo Prat".— Cito a la Compañía a reunión extraordinaria para el martes 1.o de julio, a las 19.15 horas. Reforma del Reglamento General y de ... de la Compañía. Renuncia de miembro de la Junta de ... na, elección de ... admisión de voluntarios ... sión de fondo.— El Secretario.

Una Página de Sensacionales y Calificadas Ofertas

TRADICIONAL
COMO LA MISMA ALAMEDA DE LAS DELICIAS, ES NUESTRA

GRAN LIQUIDACION

REEMBOLSOS, CASILLA 3224

PARA HOMBRES, gran lote de sobretodos, terminados con paños de pura lana, buenos forros, óptima terminación, Precio de liquidación . . . . . $ **888.–**

PARA JOVENES, de talla 36 al 42, gran surtido de sobretodos, totalmente forrados en raso de seda, varios colores. Precio de liquidación $ **725.–**

PARA NIÑOS, de 6 a 15 años, gran lote de sobretodos, confeccionados con casimires, entretela forros, etc., de superior calidad, primera edad. Precio de liquidación $ **356.–**

TEJIDOS

FRANELA listada gruesa, especial para pijamas. Colores firmes. Precio de liquidación. El metro . . $ **17.80**

BRINES estampados, dibujos originales y sólidos, para batas y delantales. Precio de liquidación. El metro . . . . . $ **21.30**

LANA: suave y flexible, en 30 colores de gran novedad, especial para vestidos, incluso negro, ancho 90 centímetros. Precio de liquidación. El metro . . . . $ **34.80**

CREP de pura lana, ideal para vestidos tapados y traje 2 piezas, en 20 colores de gran moda, incluso negro. Ancho 140 cms. Precio de liquidación. El metro . $ **89.80**

PIEL DE DURAZNO, soberbia lana suave y abrigadora, en colores de alta novedad para tapados y abrigos. Ancho 140 cms. Precio de liquidación. El metro $ **169.–**

BONETERIA

CALZONES agamuzados para señoras, colores: rosa, celeste y carne. Todas las tallas, cada uno . . . . . $ **72.–**
PRECIO DE LIQUIDACION

PIJAMAS de franela para niñas. Colores: beige, gris y celeste, para años, 4, $ 102; 6, $ 112; 8 . . . . . $ **119.–**
PRECIO DE LIQUIDACION

CAMISONES de gamuza para señoras. Colores: Rosa, celeste y carne. Todas las tallas, cada uno . . . . . $ **175.–**
PRECIO DE LIQUIDACION

CAMISONES de franela floreada para niñas. Varios tonos para 8 y 10 años. Cada uno . . . $ **180.–**
PRECIO DE LIQUIDACION

CAMISETAS o calzoncillos largos, de punto grueso, interior afranelado, color crudo, artículo muy abrigador. Precio de liquidación. La pieza . . $ **55.–**

SWEATERS de pura lana, tejido grueso, con cuello y cierre eclair, colores: café, plomo, gris y azul. Precio de liquidación . . . . . $ **209.–**

CALCETINES de algodón, muy fino, gran surtido de colores y fantasías, de última moda. Precio de liquidación. El par . . . . . $ **8.80**

BUFANDAS de lana extra fina, importadas de Argentina, los más modernos dibujos y fantasías. Precios de liquidación . . . . $ **91.–**

TRAJES SASTRE en género jaspeado, corte clásico, confección impecable, tallas hasta el 48 $ **900.–**
PRECIO DE LIQUIDACION

BONITAS BATAS en lanilla, excelente calidad, mangas Dolman, bolsillos drapeados, bonitos botones, además otros modelos . . $ **900.–**
PRECIO DE LIQUIDACION

TAPICERIA

CRETONAS de lino importadas, colores garantidos al lavado, muy indicadas para cortinas y fundas de muebles, ancho 130 centímetros . . . . . $ **125.–**
PRECIO DE LIQUIDACION

MARQUISETTE de algodón mercerizado, indemallable, especial para visillos y cortinas, ancho 110 cms. . . . . $ **48.50**
PRECIO DE LIQUIDACION

TAPICES americanos tipo gobelino, para tapizado de muebles, extenso surtido en colores y dibujos, ancho 140 cms. . . . $ **185.–**
PRECIO DE LIQUIDACION

ALFONMBRA tripe rizado de lana, surtido completo de colores, especial para alfombrado de habitaciones y pasillos, ancho 70 centímetros . . . . . $ **250.–**

ETAMINA fantasía con listas en colores, y blanco para visillos y cortinas, ancho 65 centímetros . . . . . $ **19.50**
PRECIO DE LIQUIDACION

CATRES

COLCHONES rellenos de fino algodón gris cardado, hechura morcillón, tamaño cumplido, para 1 plaza . . . . . $ **278.–**
PRECIO DE LIQUIDACION

ALMOHADAS rellenas de algodón blanco importado, forradas en rica tela, para 1 plaza $ **48.–**
PRECIO DE LIQUIDACION

MARQUESAS de acero cromado, modelo especial para departamento, de pies y cabeceras iguales, para 1½ plaza, $ 720, y 1 plaza . . . . . $ **660.–**
PRECIO DE LIQUIDACION

CATRES de puro bronce inglés, lo más grueso y sólido que se fabrica, modelo redondo de última novedad, para 1½ plaza, $ 1.380, y 1 plaza . . . . . $ **1.320.–**
PRECIO DE LIQUIDACION

MARQUESAS de acero cromado, con tablero imitando chapas de roble, nogal, o caoba, para 1½ plaza desde $ 1.280, y 1 plaza . . . . . $ **1.080.–**
PRECIO DE LIQUIDACION

CATRES de electro bronce, de forma ojival, modelo muy elegante, grueso 2", para 1½ plaza . . $ **1.420.–**
PRECIO DE LIQUIDACION

VESTIDO para niñita, en spunela colores rosa, celeste, carne, con huincha de fantasía en el cuello, pechera y bolsillos. Para 4 años $ 250; 3 años $ 245; 2 años, $ **205.–**

ABRIGO para niñita en fina gamuza de lana, forro de mongol de seda, botones fantasía, cortes que forman tablas en la espalda, de muy bonito efecto. Para 9 y 10 años, $ 518; 8 y 7 años, $ 465; 6 y 5 años . . . . . $ **425.–**

DELANTAL para niñita en vichy de colores, manga larga, vuelos en los hombros, bolsillos, ruedo y vuelos con adornos de piqué blanco. Para 10 años, $ 129; 8 años, $ 115; 6 años, $ 108; 4 años, $ 99, y 2 años . . . . . $ **85.–**

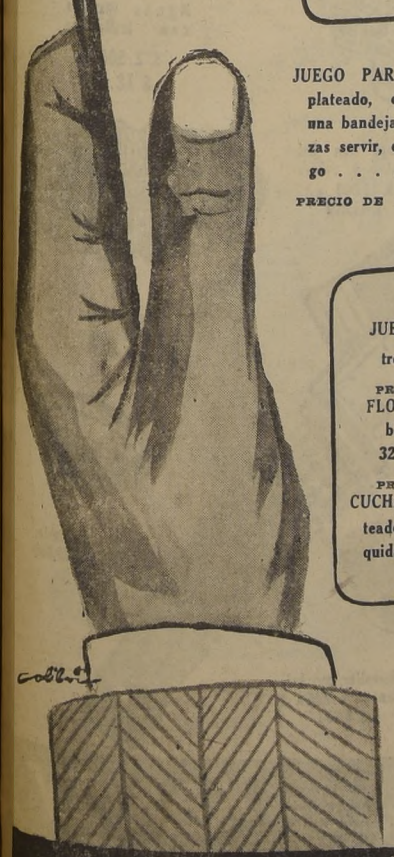

JUEGO PARA TE, metal plateado, compuesto de una bandeja y cuatro piezas servir, el juego . . . . . $ **619.–**
PRECIO DE LIQUIDACION

JUEGO TE niquelado, tipo residencial, especial para Fuentes de Soda, Hoteles, clubes, Juego de cinco piezas . . $ **519.–**
PRECIO DE LIQUIDACION

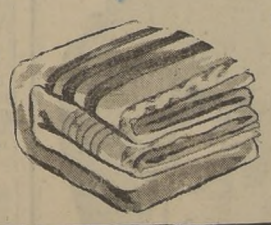

FRAZADAS de pura lana, lo mejor que se fabrica, doble faz, color de un lado y blanco, o colores combinados del otro, con pequeños defectos de coloridos. Tamaño 180 x 220, $ 450; 160 x 210, $ 420; y 140 x 190, . $ **345.–**

MENAJE

JUEGOS para té, loza, cuatro piezas . . . $ **145.–**
PRECIO DE LIQUIDACION

FLOREROS cristal Yungay, blanco, craquelado de 32 centímetros $ **172.–**
PRECIO DE LIQUIDACION

CUCHARITAS TE, metal plateado, precio de liquidación . . . . . $ **5.00**

JARRITOS para agua, por celana, capacidad 3/4 lt . . . . . $ **35.80**
PRECIO DE LIQUIDACION

VASO medio cristal para cerveza, artículo norteamericano, cada uno . . . . . $ **8.90**
PRECIO DE LIQUIDACION

BLANCO

SOBRECAMAS de raso de seda por un lado, y brin liso del otro, en colores azulinos, oro, verde, palo rosa y granate, relleno de lana mecánica, 1 1/2 plaza . . $ **450.–**

COLCHAS de piqué tejido "Jacquard", en colores rosado, azulino y amarillo, con flecos, para 1 1/2 plaza, $ 198, y 1 plaza . . . . $ **168.–**

SABANAS de crea blanca, extra fuerte, con ancha basta, unión con cordón, tamaño 175 x 260, $ 195; 155 x 260, $ 170, y 135 por 240 . . . . . $ **125.–**

FUNDAS de crea blanca con basta unida con cordón, para 1 1/2 plaza $ 37, y 1 plaza $ 34. Almohadón cuadrado $ **42.–**

Casa García

LA CASA QUE VENDE MAS BARATO EN CHILE • ALAMEDA ESQUINA DE AVDA. ESPAÑA

52.8
364.7
2548

424.7
2968
2942

0/53x8af

NACIMIENTOS.—
Han nacido:
Isabel Margarita, hija de don Rafael Valdivieso Quebille y de doña Filia García de Valdivieso.
—En la Clínica Santa María, un hijo del señor Sergio de Toro Pereira y de la señora Rosa Serrano de Toro.
—En la Clínica Santa María, una hija de don Alvaro Bianchi Rosas y de doña Armida Becker de Bianchi.
En la clínica de Maternidad Tarnier, un hijo del señor Mario Muñoz Cautivo y de la señora Mabel Rohart de Muñoz.
—En la Clínica de Maternidad Tarnier, un hijo del señor Capitán de Ejército, don Eduardo Gillmore Stock y de la señora Dolores Escoda de Gillmore.
—En la Clínica Tarnier, un hijo del señor Ricardo Zilleruelo Ríos y de la señora Marta Hozven de Zilleruelo.

SENSIBLE FALLECIMIENTO.—
Ha fallecido en Yastre, provincia de Asturias, el señor M. Sorastepi, respetable caballero español, padre de don Jesús Sorastepi, socio de la Sastrería Peñalba Ltda.
La noticia de su deceso, comunicada ayer por cable a esta capital, produjo un hondo sentimiento de pesar en el vasto círculo de las relaciones de los señores Sorastepi, que de tan generales simpatías gozan entre nosotros.

—En la clínica de Maternidad Tarnier, un hijo del señor Carlos Aguirre Ode y de la señora María Teresa Aguirre de Aguirre.
—En la Maternidad del Hospital El Salvador, un hijo del Capitán de Ejército, señor René Kaplan C. y de la señora Elba Basualto de Kaplan.

Pieles Finas Fourrures
GASTON
saluda a su distinguida clientela chilena y presenta su nueva colección de tapados.
Charcas 1040
U. T. 41-0591
Bs. Aires

PARA CUANDO VISITE
BUENOS AIRES
LA ESPERAMOS EN
SELECT-PARIS
ES LA CASA DE LOS
Vestidos Lindos
al precio más conveniente.
CONSERVE ESTE AVISO.
CARLOS PELLEGRINI 701,
ESQUINA VIAMONTE,
BUENOS AIRES

Una selección maravillosa
PARA SATISFACER EL BUEN GUSTO FEMENINO EN PIELES MUY FINAS
OFERTAS QUE NO ADMITEN PARANGON
TAPADOS de Patas de Astrakán, finamente terminados, extenso surtido de modelos, desde
$ 1.250.-
TAPADOS de rat-musken, la piel de gran moda, hermosos diseños, desde
$ 1.850.-
TAPADOS de Astrakán extranjero, calidad extra fina, modelos de gran distinción, desde
$ 3.250.-
EN SU PROXIMO VIAJE, VISITELA
BUENOS AIRES
Peletería SUIPACHA
S.R.L. CAPITAL $ 250.000 m.n.
SUIPACHA 438
T. A. 35-1372

Pasajeros vía Línea Aérea Nacional

DE LA PAZ (Bolivia) A SANTIAGO: Juan del Villar Araya, Clara Inés Roa del Villar, Luis Undurraga Correa, Elvira Matte de Undurraga, Aurelio Celedón Palma, María Armstrong de Celedón, Julia Stevenson de Gutiérrez, Luis Ramírez Barahona, Jorge Bellet Bastías, Enrique Munita Silva, Enrique Matta Figueroa, Carlos Parada, Osvaldo Vial Grez, Raúl Marín Balmaceda, Alfonso Cuadrado Merino, Raúl Turner Paredes, Alfonso Caviquioli Yerbi, Francisco Palomo Duarte, Ljuba Müller, Cirilo Hailey-Harris Mac-Donald, Rodolfo Guesalaga Merino, David Camí Rodríguez, Fernando Mujica Augier.

DE BUENOS AIRES A SANTIAGO: Héctor Maglio Carrasco, Jorge Riesco, Fernando Guzmán, Miguel Depojo Fernández, Cesareo Banciella Fernández, Renée de Chateauneuf, Renée Chateauneuf, Moisés Vargas Vidal, Israel Sancontgky, Ernesto Feheur Hake, Hilda Molina, Pedro Said, Pilar Cagiao González, María T. García Cuerva, Ibaldo R. Biscontini, Arturo León, Nicasio Herrasti, Adriana Gaete, Berta Canales, María C. Gaete Goycolea, Fernando de la Cruz, Jorge Horn, Olga Pino de Ruiz, David Marshall, Curran, Herald Edouard Ladom, Teresa Morgado, Temistocles A. Martínez, Luis Martín Arregui, Haroldo René Guzmán, Leoncio Larrain, Jorge Plaza, Lucía Navarrete de Plaza, Osvaldo Berstein, Catalina R. de Riemer, Gino Mora Como, Germán Petersen, Guy Clevieres, Alwine Vassen Mayer, Marxde Mayer Friedel, Evarutk Mayer, Kurt Dienemann, Lieselotte de Dienemann, Ernest Uwe Dienemann, Hartmut Dienemann, Rainer Dienemann, Jack Fernando Montoreano, Agustín Cardemil, Carlos Jacinto Barreiro, Luis Miquel, Israel Bórquez Marín, Fernando Larrain, Norberto Goldfius Sirota, José Rodríguez, Bartolomé Jurado, Sylvia Juárez, Mario Largain Acuña, Sante Barbieri, Raúl Montes Ugarte, Luis Corera González, José Luis Velasco, Jaime Silva Marín, Lucien Florentín Gautier, Jeanne Margueritte Daube, Francisco Pinto Téllez, Olof Tapia Riveros, Eugenio Lalloz, Olga Alvarado Ringler, Carmen Marín Ringler, Juan Fernando Habegger, Juan Ernesto Birgoch, Gustavo Kruger, Jorge Balet Bastidas, Antonio Spada, Lionel G. Cotterill Neame, Eduardo Alessandri Rodríguez, Ingelbora Mayer.

DE SANTIAGO A BUENOS AIRES: Juan Carlos Torres, Jaime Szlachter, Marcos Szlachter, Hernán Leigh, Edo. Batiliana, Rubén Leal, Arturo Besa, Fernando Silva, Haroldo Guzmán, Leoncio Larrain, Jorge Horn, Bartolomé Jurado, Eugenia de Torres, Ramón Cortez Ponce, Juan Palma, María Cortesse, María Rojas, Osvaldo Berstein, José Martí, Antonio Velasco Fernández, Cecilio Morales Magliano, José Incolla Fazzare, Rodolfo Bachner Cohn, Atiliano Araujo Herrero, Aristides Bianchi Colmegna, Julio Orro von Dessauer, Alejandro Coronel, Israel Marín, Fernando Larrain, Jorge Bellet Bastías, Ruth Rivers de B., Gregory Beeche Rivers, Mario Larraín A., Jacobo Vinju, Germán Villamoro, Francisco Leute Rathges, Agustín Prat von Seitz, Emma Castro de Prat, Erico Haschke von Gerpen, Edith Koch de Haschke, Sylvia Juárez Núñez, Jorge Bellet Bastías, Rodolfo Horn Reidel, José Eugenio Gerta, Angeja Bálsamo de Genta, Gustavo Labra Edwards, Miguel Laguna Soria, Secundino Reyero, Manuel Reyes Foster, Betty Navarrete Velasco, Luis A. Guzmán, Santino Márquez Ceppi, Edward Peacock D., Domingo Rouget S., Paulina Iotty de Rouget, Antonio Spada C., Manuel Madrid Arellano, Jaime Silva Marín, Antonio Pucci Fernández, Mónica Milward Barr, Víctor Martínez del Cerro, Josip Dekovic Lovic, Gerda Bonn Picardi, Casto Carretero, Adriana Carretero Delmuro, Carretero, Adriana Carretero Delmiro, Máximo Perdomo Perdomo, César Garbarini Couto, Miguel Ripa Barbierini, Abel Hierro Tristen, Daniel de Mayo Levy, Jorge Yona R., Isabel Yona Yona, Edgardo von Schroeders, María Edwards de von Schroeders, Juana M. Anchubidart, Irene Ribeiro de M., Helena Ribeiro M., Yolanda Ribeiro M., Mario Amenábar P., Sylvia Valverde de A., Guillermo Carey B., Ana Tagle de Carey, Ruth Gonzelmann, Eleodoro Achondo García, Pedro Miguirias Delle, María Escorfier de Miguirias, Severino González Otero, Julieta Lalhacar E., Rafael Salmón, José García, Jorge Smith, Hipólito Jeri, José Tirado, Luz Viendo, Carmela de Tirado Lei, Carmen Barrionuevo, Luis Fabregas Sánchez, Elsa Velásquez Zamudio, Emilio Rodríguez P., César Lira P., Nilo Meneses G., Vladimir Novak P., Pedro Deneegrt, Luis Solari A., Miguel Tapian, Ida Berg de M., Benito Sanpedro Lueje, Roque de Pablo, Moisés Vargas Vidal, Carlos Morel Garretón, Constantino Tallar Madrid, Lou Eleine, Pablo Ruiz Pérez, Eusebio Nestares Ruiz, Nicasio Nestares Ruiz, Rafael Villegas, Cerro, Ricardo Pastor Carnero, Francisco Aguilar Condemarín, Manuel Luna Olivera, Ramón Suárez García, Lucien Gauteer, Margarita Daube, Juana Bignand Joly, Edgar Rangel do Monte, Joao de Magalhaes Calvet, Carlos Barreiro Romero, Pedro Vertiz Neira, Daniel Eiardus Eloff, Joaquín Edwards Cruzat, Magdalena Larrain de Edwards, Ramiro Arnolds Sánchez, Félix Rojas Torres, Juan Fierro Morales, Bruno von Troll Oberfell, Dora Gómez de Barreira, Alberto Barreira García, Eduardo Lira Espejo, Alicia Mason de Suárez, Alicia Suárez Mason y Carmela Valdivia Valdivia.

CULTO CATOLICO

Quinto Domingo después de Pentecostés

La predicación de un nuevo reino, que traía consigo un nuevo orden de cosas, y el hecho de no someterse el predicador a la escuela de los escribas, lo señalaban como un peligroso innovador que comenzaba demoliendo. Por eso se apresura Cristo a declarar que no es su ánimo destruir la ley, muy por el contrario, su función ante la ley es observarla estrictamente y como legislador divino, perfeccionarla, completarla, esa es su misión. Y de hecho simplifica la ley, desembarazándola de las interpretaciones humanas que la hacían insoportable y añadiéndole cuanto es necesario para llegar a su total desarrollo. Si los escribas y fariseos se convierten en irreconciliables enemigos de Cristo es porque se sienten condenados en su legalismo exagerado y literal, que los preocupa, de lo externo de la ley y no de su espíritu. Esa no es la justicia de la ley, la verdadera justicia va más allá de la letra, penetra al espíritu y transforma integralmente al observador de la ley. Mientras la religión de los fariseos es todo exterioridad, la de Jesucristo es todo espíritu. En la ley antigua es prohibido el homicidio, y quien a otro mata, comparece a juicio ante el tribunal competente. Jesús legisla no sólo ya en orden al acto externo, sino sobre las facultades mismas del alma, ni siquiera la cólera contra el hermano será lícita, porque es la que conduce al homicidio. Por eso Cristo, usando de una autoridad personal, de la que ni Moisés, ni los profetas pudieron nunca usar, dice: "Yo os digo que todo aquel que se enoja con su hermano, quedará sujeto al juicio de Dios". Y si no son lícitos los movimientos del alma contra el prójimo, menos lo serán las palabras injuriosas: "Quien dijere "raca" (mentecato, imbécil) a su hermano, merece ser llevado ante el Sinedrio". El Sinedrio es el tribunal ante el que se ventilan las causas graves; y haciendo una graduación con las injurias, midiéndolas por el fuego de la pasión que les da vida, si llega ésta a ser la expresión del odio interno, añade: "Y quien le dijese insensato (con la significación hebrea de malvado, maldito de Dios o impío) quedará condenado al Gehemna". Gehemna es el nombre de un estrecho rincón del valle de Jerusalem, donde los idólatras habían ofrecido víctimas a los ídolos y donde en la época de Jesús, eran quemados los desperdicios de la ciudad, figura clara y precisa del fuego eterno, que al morir espera a los que han vivido con el odio y le sed de venganza en sus almas. La Humanidad ha vivido hasta ese momento con el imperio de la ley de la venganza, pero en Cristo se detiene como ante un dique de soberana paz; nunca será ya lícito perder el control de sí mismo, nadie tiene derecho a despreciar a nadie. Si hay discordias con el prójimo, aunque sea interrumpiendo los actos sagrados de la religión, es indispensable buscar primero la reconciliación. "Si llegas con tu ofrenda ante el altar y allí te acuerdas que tu hermano tiene alguna queja contra ti, con razón o sin ella, deja tu ofrenda, reconciliate primero con él y vuelve en seguida a ofrecer tu ofrenda".

Cuando un deudor es conducido ante el juez, conviénele, mil veces más buscar, en el camino, el arreglo con su acreedor, la antesala misma del tribunal es todavía sitio propicio para una componenda amigable, de lo contrario, serán inevitables el juicio y la ejecución de la sentencia de pago hasta el último maravedí. Lo mismo sucederá a quien ha injuriado a su prójimo; es preciso buscar la reconciliación mientras dure el camino de la vida, de no hacerlo así, no le quedará más remedio al insultador que presentarse al juicio de Dios, que dictará una sentencia de irrevocable ejecución.

¡Cuánto bien puedes hacer, lector, con la palabra, pero cuánto mal si así te place! Con tu conversación puedes edificar, guiar, iluminar, salvar; muchos, en cambio, a causa de una mala lengua, son demoledores; a cada momento están mordiendo en la fama ajena y siempre está en sus labios el ultraje cobarde contra el ausente o el indefenso; atizar con habilidad las envidias y los enconos, hasta conseguir se conviertan en el incendio voraz que destruye el hermoso edificio de la reputación ajena y todo esto cuando no se conviertan en portavoces de ideas disolventes que envenenan la vida de los humildes.

Y, ¿para qué hablarte, lector, de la lengua inmoral que gusta de la hez? ¿Qué son para ella las perlas de la delicadeza, ni los encantos del pudor? Los arroja ante los puercos con su impudicia.

¿Y la lengua del mentiroso...? mentiras por vanidad, mentiras por cobardías, mentiras de falsa amistad, mentiras por codicias, mentiras en broma, mentiras por conveniencias, mentiras por venganza. ¡Toda la gama de la mentira! Huye de la mentira, lector, la mentira no protege. Como el alcohol y el arsénico, entona por momentos una situación, pero luego el desplome es violento y quedarías marcado y todos se defenderían de ti, huyéndote.

ENRIQUE VALENZUELA Y D.

Detalles De Moda...
Que merecen la preferencia del mundo elegante, los hallará siempre en
Carpincho
FABRICA ARGENTINA DE GUANTES
CANGALLO 853-C. PELLEGRINI 771-S. FE 1129-CALLAO 1279-S. FE 2417 - BS. AIRES

MERCERIA
Surtido completo para Modistas
AGUJAS — BOTONES
LANAS IMPORTADAS
COSTUREROS
HILOS Y SEDAS
ADORNOS.
HOMENAJE A LA MUJER CHILENA DE
femina
BARTOLOME MITRE N.o 954
BUENOS AIRES
ALGODONES
Marca D. M. C.
NOVEDADES
FLORES — CARTERAS
CINTURONES - CINTAS
GUANTES — MEDIAS
FIELTROS
LAIZES — PAJAS
SOMBREROS

LA OBRA MAS IMPORTANTE DE BACH SE EJECUTARA EN EL T. MUNICIPAL

Mañana tendrá lugar en el Teatro Municipal, el concierto extraordinario de la Orquesta Sinfónica de Chile, en el que el director alemán, Hermann Scherchen, dirigirá la obra completa de Juan Sebastián Bach, "El arte de la fuga".

Como se ha informado, la versión orquestal de "El arte de la fuga", fué realizada hace diez años, de acuerdo a las indicaciones de Hermann Scherchen, por el compositor Roger Vuatas. Está escrita para tres orquestas de cuerdas y quinteto de maderas. Las orquestas y quinteto, quedarán compuestas como sigue, para la ejecución por la Sinfónica de Chile, de esta magna obra de la música universal, bajo la dirección de Scherchen:

Quinteto de maderas: Flauta, Julio Vaca; oboe, Carlos Romero; corno inglés, Hans Loewe; primer fagot, Fritz Bergmann; segundo fagot, Edgardo Melis.

Primera orquesta de cuerdas: primer violín, Fredy Wang; segundo violín, Ernesto Ledermann; viola, Zoltan Fischer; violoncello Ange; Ceruti.

Segunda orquesta de cuerdas: violines primeros, Enrique Kleinmann, Arturo Jenkins, Aida Mires, Olga Chassin; violines segundos, Ricardo Serra, Filiberto Baronti Aquiles Viterbo; violas, Machmann Gorodecki, Erich Glode; violoncellos, Inés Lobo, Julia Pemjean; contrabajo, Gino Nuttini.

Tercera orquesta de cuerdas: violines primeros, Alberto Dourthé Ernesto Garrido; violines segundos, César Arava, José Ramírez; violoncello, Adolfo Simek-Vojik; contrabajo, Luis Bignon.

La primera parte de "El arte de la fuga", comprende los contrapuntos del 1 al 11. La segunda parte, después de un intervalo, los contrapuntos del 12 al 19.

El concierto se iniciará a las 18.30 horas en punto, pues la ejecución de esta obra cumbre de Bach, dura aproximadamente dos horas y un cuarto.

REPRESENTANTE DE ALEXANDER KORDA LLEGO A SANTIAGO

Ayer llegó a Santiago, procedente de Londres, el gerente de exportación de la famosa firma cinematográfica London Film Production, Mr. Reginald Howard Harrison, quien viene en representación de Sir Alexander Korda a estudiar el mercado chileno para películas de esa empresa.

Sir Alexander Korda es el director de mayor categoría en el mundo cinematográfico, y el organizador de London Film Productions en 1932, la que al unirse con la Metro Goldyn Mayer británica, constituye una poderosa compañía en la que Sir Alexander es presidente, director y supervisor de producción.

En la actualidad Korda controla, también, la Bristish Lion Film Co., con dos estudios propios que son los mejores equipados del mundo.

Entre los astros y estrellas que trabajan a las órdenes de Sir Alexander Korda, en la actualidad, cabe citar a Paulette Goddard, Robert Donat, Deborah Kerr, etc.

MAESTRO HERMANN SCHERCHEN SE PRESENTA HOY EN EL MUNICIPAL

EN LA VERMOUTH SE REPITE "DROSSELBART"

Dos funciones se anuncian para hoy en la programación del Instituto de Extensión Musical en el Teatro Municipal. A la hora de la mañana, el notable director Hermann Scherchen, dirigirá un concierto sinfónico extraordinario, a precios reducidos. En la tarde, a las 19 horas, tendrá lugar la penúltima función del ballet "Drosselbart" ("El Príncipe Mendigo").

En el programa del concierto de la mañana, el maestro Hermann Scherchen, ha incluido las siguientes obras:

1.a parte. — Mozart: Serenata para 2 orquestas. Honegger: "Pacific 231". Milhaud: Introducción y Marcha Fúnebre.

2.a parte. — Tchaikowski: Sinfonía N.o 6 Op 74 "Patética".

La función de la tarde, con el ballet "Drosselbart", que presenta la Escuela de Danza, se hará en los roles protagónicos, los Rudolf Pescht y Malucha Solari.

Kujám
PARA LA MUJER ELEGANTE
IMPORTACION DE MEDIAS FINAS, GUANTES, CINTURONES, PAÑUELOS, TRAJES DE BAÑO, ARTICULOS DE PUNTO Y SPORT, NOVEDADES
SANTA FE 1388
U.T. 41-9866

CAMBIOS
GONZALEZ Hnos.
AV. DE MAYO 691
T. A. 33. 1390
BUENOS AIRES

JAK y CATA
Avisan a su distinguida clientela que han recibido nuevos líquidos especiales para permanentes en frío, y les garantizan su duración.
HUERFANOS 920
5.o PISO — OFICINA 513 — TELEFONO 32572

Lyon
Pieles Lyon
CHARCAS 1683
BUENOS AIRES
CALIDAD · DISTINCION · ELEGANCIA

MANUEL NUÑEZ
CASA DE CAMBIO
CANGALLO 527 — T. A. 33 — 8638
SAN MARTIN 205 — T. A. 33 — 9400
BUENOS AIRES

AGENCIA ITALIANA DE NAVEGACION
ANTIGUA CASA FUNDADA EN EL AÑO 1904
HECTOR GRANATA
CORRESPONSALES EN ITALIA PARA COMISIONES Y TRAMITES
PASAJES DE IDA Y DE LLAMADA
SAN MARTIN 326 T. A. 31-0231 BUENOS AIRES

REGALOS DE CALIDAD
Anillo inglés platino, 5 brillantes. Juegos: $ 5.000 a $ 35.000
Aguas Marinas con brillantes: $ 2.500 a $ 12.000
Omega con brillantes y rubíes: $ 12.000 a $ 41.000
Placa de platino con brillantes: $ 4.500 a $ 45.000
Omega con brazalete de oro, 18 quilates: $ 11.000
Anillo Solitario: $ 3.000 a $ 35.000
Chevalier con brillantes: $ 2.500 a $ 6.500
Cruz de brillantes platino, $ 2.500 a $ 48.000
Joyerías KARMY
AHUMADA 161 - AHUMADA 278
CON CASAS EN VALPARAISO

EN EL ORIENTE.-

Manifestación ofrecida al señor Roberto Lira Silva, con motivo de su próximo viaje a Estados Unidos, efectuada en el Dining-Room del Oriente

BAUTIZOS.—

En la parroquia de San Ramón (Los Leones) fué bautizada Noemí Viviana, hija del señor Leoncio Arce Coo y de la señora Noemí Villarino de Arce. Fueron sus padrinos el señor Joaquín Villarino Ramírez y la señora Ana Coo de Arce.

—El 21 del presente fué bautizada Clara Eleonor, hija del señor Honorato Suárez y de la señora Noemí Martínez.

Fueron sus padrinos el señor Luis Cantillana Vergara y la señorita Graciela Vergara Farías.

RESIDENCIA.—

Han fijado su residencia en la calle Presidente Madero 714, teléfono 492917, el señor Hernán Marambio Jaramillo, señora Elsa Ugarte de Marambio e hijos.

GRAN VIAJE DE TURISMO A

RIO DE JANEIRO

En combinación con la lujosa motonave

"VULCANIA"

SALIDA 1.o DE AGOSTO DE 1947

CAMBITUR

HUERFANOS 1063 - FONO 64274

Valorice su hogar

LOS MUEBLES "CIC" NO PIERDEN SU VALOR

CIA. INDUSTRIAS CHILENAS "CIC" SA

BEAUCHEF 1621 SANTIAGO TELEFONO 93041

Matrimonio Vicuña Aránguiz-Errázuriz Edwards.-

Hoy será bendecido el matrimonio de la señorita María Elvira Errázuriz Edwards con el señor Rafael Vicuña Aránguiz, en la iglesia de San Ignacio, a las 12.15 horas, por el presbítero don Eladio Vicuña Aránguiz. Serán padrinos, don Maximiano Errázuriz Valdés y don Pedro del Río Martínez, y madrinas, las señoras Rosario Matte de Edwards y Margarita Aránguiz de Vicuña.

Serán testigos del matrimonio religioso, los señores Claudio Matte Pérez, Enrique Valenzuela Labatut, Domingo Edwards Matte, Ismael Edwards Matte, Juan Valdés Ortúzar, Rodolfo Aránguiz Cerda, Rafael Bascuñán Pinto, Javier Prado Amor, Carlos Olivos Prado y Horacio Aránguiz Ruiz.

En el matrimonio civil, serán testigos los señores Guillermo Edwards Hurtado, Severo Undurraga Morandé, Jorge Guzmán Reyes, Rafael Errázuriz Edwards, Eduardo del Río Martínez, Alfonso Covarrubias Bernales, Jorge Errázuriz Echenique y Augusto Claro Matte.

Oficiará la misa el presbítero don Sergio Correa Gac.

NUEVA PROFESIONAL

SEÑORITA LUCIA MUÑOZ CASTILLO

Después de un excelente examen, del Curso de Corte y Confección, en que presentó hermosos modelos y elegantes diseños técnicos, obtuvo su diploma de competencia, esta distinguida alumna del acreditado Instituto Técnico, Santo Domingo 1307, esquina de Teatinos.

La señorita Muñoz obtuvo muy buenas calificaciones.

NOVIOS

Argollas de oro macizas grabadas y selladas, desde $ 160 el par.

CASA SOSTIN

FABRICA DE ARGOLLAS

Nueva York 66

Garantía, Seriedad, Rapidez

IMPORTACION RELOJES SUIZOS

Remitimos a provincias

Aliviol

SU DESTINO

¿Queréis conocer vuestro futuro? ¿Saber cuál será vuestro destino? ¿Tenéis alguna desilusión amorosa o íntima? ¿Saber por qué vuestros negocios van mal? Consúltele de 10 a 12 y de 2 a 8 P. M.

Ella os dirá el medio de afrontar las dificultades de la vida; vencer en todas vuestras empresas; sus resultados son prodigiosos.

SANTO DOMINGO 1897

SIGLOFF

BICICLETAS Automoto - Phillips y B. H. para damas niños y caballeros FACILIDADES.

ROSAS 1166

De composición científica la Fosfatina Faliéres encierra harinas y féculas diversas, escogidas y parcialmente digeridas bajo la influencia de tratamientos especiales.

Es el alimento ideal de los niños después del destete, de los ancianos y de los convalecientes, a causa de la facilidad de su digestión y de sus propiedades fortificantes.

El uso de la Fosfatina Faliéres es económico. El tarro grande permite preparar 50 platos de manera que el costo de cada uno sale solo a 30 centavos.

BAUTIZO.—

Hoy será bautizado Gabriel Eduardo Daniel, hijo del señor Oscar Alarcón Alarcón y de la señora Ida Arce Haydn de Alarcón.

Serán sus padrinos el señor Daniel Arce Haydn y la señora Alicia Arce Haydn de Jerez.

En la Soc. Nacional Hotelera.-

Don Willy Ottenheim, gerente de la Sociedad Nacional Hotelera, fué ayer despedido por el personal de la firma con motivo de su próximo retiro. Fué una manifestación de sincero aprecio y reconocimiento hacia el jefe que se aleja y todo el personal superior expresó en esa ocasión sus sentimientos y sus mejores votos por la ventura personal del festejado

PIELES

TRADICIONAL LIQUIDACION

Anual en Peletería

La Elite

ABRIGOS LARGOS de piel de Karakul, en confección muy esmerada, negros y café. su valor $ 6.000.— Ahora

$ 3.480.—

ABRIGOS LARGOS, imitación Vizont, color café, tallas grandes, su valor, $ 8.500. Ahora

$ 4.800.—

ABRIGOS LARGOS, imitación Kolinsky, de gran duración, cortes de moda, su valor $ 8.500. Ahora

$ 4.800.—

ABRIGOS DE CASTORETT en color de gran moda, en esmerada confección, su valor $ 9.000 Ahora

$ 5.700.—

ABRIGOS DE PATITAS DE KARAKUL, muy finos, en negros y café, su valor $ 9.500. Ahora

$ 5.800.—

ABRIGOS DE SKUNGS ARGENTINOS, modelos exclusivos, confección perfecta, su valor $ 12.500. Ahora

$ 6.800.—

ABRIGOS LARGOS, TIPO BRAITSCHWANTZ, negros, su valor $ 16.000.—. Ahora

$ 9.500.—

ABRIGOS DE CASTOR, de elegante confección, calidad y colores de gran moda, su valor $ 15.000. Ahora

$ 9.700.—

ABRIGOS DE PATITAS DE ASTRAKAN, en distintos modelos de moda, su valor $ 18.000. Ahora

$ 11.600.—

ABRIGOS LARGOS 3/4 en zorros plateados y azules, legítimos del Canadá, su valor $ 24.000. Ahora

$ 14.800.—

ABRIGOS 3/4 en gris, negro, café y cáscara, desde

$ 3.250.-

CUELLOS de zorro australiano, en negro y café, desde

$ 360.—

CUELLOS DE ZORROS PLATEADOS Y AZULES en distintos modelos, desde

$ 1.800.—

La Elite

PORTAL FERNANDEZ CONCHA 932

Manifestación a don Samuel A. Lillo en el Club de la Unión.-

La admiración y simpatía que los escritores y amigos sienten por el poeta y maestro D. Samuel A. Lillo, quedó claramente manifestada en la brillante manifestación que se le ofreció ayer en el Club de la Unión, con motivo de haber obtenido el Premio Nacional de Literatura.

Entre los asistentes se contaban distinguidas personalidades, entre ellas, el presidente del Senado, don Arturo Alessandri Palma, el Ministro de Educación Pública, señor don Alejandro Ríos Valdivia y señora, y el de Defensa Nacional y Rector de la Universidad de Chile, don Juvenal Hernández.

Ofrecieron el almuerzo, en nombre de los miembros del Antiguo Ateneo: don Arturo Alessandri Palma; en nombre de los compañeros de D. Samuel A. Lillo, en el nuevo Ateneo: don Emilio Rodríguez Mendoza y el Pbro. don Fidel Araneda Bravo, en representación de las nuevas generaciones del Ateneo, y además hablaron don Luis Durand, presidente del Sindicato de Escritores de Chile, en nombre de esta institución: la señora Amelia Escuti Orrego de Urmeneta, don Carlos Vicuña Fuentes, don Rafael Coronel y don Roberto Meza Fuentes.

Todos abundaron en elogios para la obra poética y de cultura realizada por el señor Lillo.

Asistieron al almuerzo, además de las personas nombradas las siguientes: Antonio Orrego Barros, Diego Dublé Urrutia, Miguel Luis Rocuant, Almanzor Ureta, Gustavo Casli, Armando Quezada García, Franklin Quezada R., Carlos E. Keyner, René Arabena Williams, Hermelo Arabena Williams, senador don José Maza, Abel Gutiérrez, Gral. Carlos Fuentes Rabé, Aureliano Gijada Burr, Guillermo Pérez de Arce, José Alberto Bravo Walker, Dr. Alejandro Reyes, José Miguel Irarrázaval, señora Amelia Escuti de Urmeneta, Armando Alvarez, señorita Victoria Barros, señorita Aurora Lillo, Srta. María Castro, señora Regina de Miranda, Julio Miranda, Julio F. Arriagada, Roberto Riffó, Benedicto Chuaqui, Luis Merino Reyes, Jorge Solís de Ovando, Roberto Meza Fuentes, Jorge Samuel Lillo Quezada, Yolando Pino Saavedra, Carlos Vicuña Fuentes, Enrique Barros, Miltón Rossel, Eugenio Orrego Vicuña, Carlos Vega López, señora Sara Guérin de Elgueta, Ruperto Alamos Blanco, Luis Schmid, Dr. Nicolás Fuenzalida Montero, Claudio Rosales, Ruperto Tapia Caballero, señorita Ema Lillo, Próspero Bisquertt Prado, Angel Cruchaga Santa María, Santiago de Polo, señora Mercedes A. de Polo, Luis Héctor Bravo Walker, Srta. Alejandra Victoria, Sra. Sara Arredondo de Flores, Agustín Cannobbio, don Venancio Cañuepan, Alberto Zavala Varas, Gral. Teófilo Gómez Vega, Carlos George Nascimento, Carlos Mondaca K.

La señora Rosalía Otárola de Osorio.-

Ha dejado de existir la respetable señora Rosalía Otárola de Osorio, ocurrida después de una breve enfermedad, en el Pensionado del Hospital del Salvador. La desaparición de la señora de Osorio, enluta conocidas familias de la capital, Los Andes y Valparaíso, y ha causado un profundo sentimiento de pesar en todo el vasto círculo de sus relaciones, en el que se ganó un justo aprecio por la grandeza de su corazón y su vida dedicada al bien de sus semejantes.

Sus funerales se efectuaron ayer en el Cementerio General.

EN LA IGLESIA METODISTA DISERTARA HOY LA EDUCADORA CHINA DOCTORA LUCY WANG.—

A las 19 horas de hoy ocupará el púlpito de la Primera Iglesia Metodista, situada en la Avenida Portales esquina de Cueto, la prestigiosa educadora china, doctora Lucy Wang, presidenta de la Universidad Metodista de Hwa Nan, en Foochow, que es al mismo tiempo una de las profesionales químicas más distinguidas de la gran nación. La presentación de la Ilustre visitante será hecha por el señor Encargado de Negocios de la China en Chile, Dr. Tang Wu. A este acto se invita cordialmente a la respetable colonia China y al público en general.

EN EL HOTEL CARRERA.-

En honor de la señora Rosa Brunet de Cienfuegos: Sus relaciones sociales le ofrecieron ayer una manifestación en el hotel Carrera, con el fin de despedirla de Chile, y augurarle éxito en su próximo viaje a los Estados Unidos y Europa.

—En honor de la señorita Clara Acuña Ríos: Sus compañeras de labores del profesorado, han organizado una manifestación en su honor, a llevarse a cabo en el hotel Carrera, el jueves 3 de julio, con el fin de congratularla y desearle éxito en sus nuevas funciones, con motivo de haber sido designada por el Gobierno de Venezuela como profesora universitaria en ese país.

—Recepción de la Colonia norteamericana: Con motivo de celebrarse las festividades del 4 de julio, Día Nacional de los Estados Unidos de Norte América, se llevarán a cabo en el hotel Carrera, por la recepción, que se ofrecerán e nel hotel Carrera, por la Colonia norteamericana residente.

La tenida será de smockg-ing.

—Manifestación a la señorita Nelly Sepúlveda Acuña y señor Alejandro Espinoza Solís de Ovando: Sus relaciones sociales los agasajarán con una manifestación que se realizará el domingo 6 de julio próximo en el hotel Carrera, para despedirlos de su vida de solteros.

Las adhesiones se reciben en la caja central de dicho establecimiento.

BENEFICIO EN FAVOR DE LAS COLONIAS ESCOLARES.—

El lunes próximo, a las 18.15 horas, en el Teatro Continental, la Comisión de Señoras del Rotary Club de Santiago, llevará a efecto un beneficio en favor de las Colonias Escolares.

Se exhibirá la película: "Donde mueren las palabras". Además, se rifarán entre los asistentes un kilo de té, una cartera y una botella de licor.

Por tratarse de un beneficio que va en favor de la infancia desvalida y que permitirá a varios cientos de niños humildes de las escuelas primarias una recuperación física y moral, la Comisión de Señoras del Rotary Club de Santiago confía en verse favorecido con una numerosa asistencia.

ES NECESARIO CONOCER LO QUE SE NECESITA

Extenso surtido en últimos modelos de ropa interior fina de confección propia, con los más finos encajes y las mejores sedas.

$ 290.—	Finas combinaciones con fino encaje
$ 360.—	Juego fina seda y encaje.
$ 480.—	Juego hecho a mano con finos encajes.
$ 540.—	Linda bata levantarse, grueso estampado americano.
$ 285.—	Lindas mañanitas acolchadas.
$ 560.—	Muy fina camisa de seda, hecha a mano.
$ 145.—	Lindas zapatillas levantarse, varios colores.
$ 530.—	Batas Muflón, rica lana.

VISITENOS Y QUEDARA COMPLACIDA
LE SALE MAS CARO MANDARLO HACER POR SU CUENTA. CONSULTE.

Se hace de medida ropa interior, batas y mañanitas, si no hay talle o modelo de su gusto.

El Guipur

ESTADO 264
NO TIENE SUCURSAL
SABADO ABIERTO TODO EL DIA

PUBLICARA "MAR DEL SUR" SINDICATO DE ESCRITORES DE CHILE

Bajo la presidencia de don Luis Durand sesionó el directorio del Sindicato de Escritores de Chile, en la sala "Barros Arana" de la Biblioteca Nacional, con asistencia de numerosos escritores.

En el curso de la sesión se acordó llamar a los escritores del país a colaborar en la revista "Mar del Sur", órgano oficial del Sindicato, debiendo enviarse las colaboraciones para el próximo número a la casilla 3446, o Echaurren N.o 607, de esta ciudad.

Asimismo, se acordó nombrar a los escritores Mahfud Massis y Vicente Parrini, a fin de que integran el comité de redacción de la mencionada revista.

Finalmente, se acordó solicitar del señor Ministro de Educación que designe un miembro de la directiva del Sindicato de Escritores, para que forme parte del Consejo de Protección a la Literatura, la Ciencia y el Arte, que funciona bajo la dependencia de esta Secretaría de Estado.

Los hijos de Cautín ofrecerán comida al Excmo. señor Cuevas

El Vicepresidente de la República, don Luis Alberto Cuevas, recibió ayer a las 10 de la mañana, a los delegados por Santiago del Centro de Adelanto de Cautín, señores Baldelorio Riquelme y Carlos Haupt, con quienes conversó detenidamente sobre la próxima llegada a la capital de los miembros que forman la Junta Ejecutiva de dicho organismo.

El señor Luis Alberto Cuevas es hijo de Cautín y el jueves una vez que se encuentre en Santiago la delegación, asistirá a una comida que le ha sido ofrecida en su honor, la que será servida en los comedores del Hotel Carrera, a las 21 horas.

En esta misma oportunidad la Junta Ejecutiva hará entrega a S. E. de un distintivo especial, y se echarán las bases para organizar el "Centro Hijos de Cautín". Asistirán también todos los parlamentarios que representan a Cautín, y vecinos de esa ciudad que están en esta capital.

BOX

LOS NUEVOS CAMPEONES DE CHILE DE BOX AMATEUR QUEDARON CLASIFICADOS ANOCHE

Castro, González, Cornejo, Arellano, Loayza, Vargas, Rodríguez y Silva, son los que detentan los títulos

El recinto del Teatro Caupolicán se hizo estrecho para contener al público que anoche concurrió a presenciar la etapa final del Campeonato Nacional de Box Amateur. La última jornada de este torneo, el más importante del país, alcanzó el brillo que se esperaba, puesto que todos los aficionados que disputaron el título, se esforzaron por rendir el máximo de sus aptitudes. Tal como lo adelantamos, el combate en la categoral mediomediano entre José Valenzuela y Humberto Loayza, resultó ser el match estelar de la reunión con que se puso término al certamen nacional. La expectación que el público había concedido a este encuentro, se vió confirmada por el derroche de energías de que ambos hicieron alarde. La lucha se caracterizó por el tren violento que los protagonistas imprimieron a las acciones desde iniciado el combate. El campeón del año pasado, tan pronto sonó la campana, y sin reparar en las consecuencias que podía acarrearle su voluntad para buscar al adversario, trató de imprimir un ritmo acelerado a sus acciones, y fué así como en el transcurso de la segunda vuelta, estuvo a punto de sufrir un contraste, ya que Valenzuela logró conectar su recto derecho que visiblemente sintió el representante de la Aviación.

DOS DEFECCIONARON

Eduardo Cornejo, del Ferroviario, que obtuvo un triunfo justo, y Mario Labra, de San Bernardo, que perdió sin apelación alguna, fueron los únicos aficionados que defeccionaron notablemente. Su desempeño de anoche dejó mucho que desear, resultando sus actuaciones totalmente contradictorias con las cumplidas en sus compromisos anteriores. El representante del Ferroviario, se vió en serios apuros para superar a un hombre que como el aficionado de Los Andes, finca toda su opción en su valentía y gran voluntad para la lucha. Por su parte, el peso liviano de San Bernardo, a quien tan brillante papel le cupo frente al universitario Hugo Fernández, cumplió una faena contradictoria a la que le habíamos visto en el transcurso de esta competencia. Fué superado, en todos los rounds —aún cuando hizo méritos para emparejar el último— por un elemento nada más que valiente y decidido.

CASTRO FUE EL MEJOR

Aún cuando el peso mosca de la Aviación, José Castro, había demostrado a través del desarrollo de esta competencia que, pese a sus años, conservaba aún todas esas condiciones que lo consagraron como el mejor aficionado del país en su división, para este compromiso no le asignan grandes probabilidades de triunfo, dada la calidad del contendor; sin embargo, el avezado pugilista nortino dió anoche una prueba más de gran entereza para la lucha. Supo manejarse con serenidad, y doblegó con su característico cross de izquierda, al fogueado aficionado metropolitano, Carlos Tejo. Incluso, el aficionado de la Aviación derribó por dos segundos al santiaguino al promediar el último asalto.

RODRIGUEZ EN SU MEJOR COMBATE

Sin duda, que tanto para Eduardo Rodríguez como para Juan Mejías, su compromiso de anoche representaba el tropiezo más grande de cuanto les correspondió cumplir en este torneo. El aficionado nortino, tantas veces campeón de las categorías inmediatamente inferior, ofreció la mejor pelea de su carrera deportiva, pues si bien es cierto que en el primer asalto, su actuación no satisfizo, en los rounds siguientes exhibió una entereza que en otras ocasiones no le habíamos visto. Aceptó el tren violento a que lo invitó el marino y en este terreno aniquiló al vicecampeón latinoamericano de 1946.

SILVA GANO ESTRECHO

Nadie podrá discutir el triunfo que anoche alcanzó el peso pesado de Santiago, pero no podría dejarse de reconocer que su contendor fué un rival difícil que hasta consiguió ... zarlo con un potente derecho en la mandíbula, y que Silva acusó visiblemente, desde el momento que dobló las rodillas. La actuación de Víctor Bignon, no pudo haber sido mejor, si se considera que dió duro trabajo a un hombre experimentado, mientras él es sólo un novato en esta clase de competencias.

LOS RESULTADOS

Insertamos a continuación los resultados generales de la etapa final del Campeonato Nacional de 1947.

MOSCA: José Castro (Aviación) venció por puntos a Carlos Tejo (Santiago). Arbitro, señor Paredes. Jurado: señores Risopatrón, Arancibia Laso y Serrano.

GALLO: Celestino González (campeón) ganó por puntos a Augusto Casas (Osorno). Arbitro, señor Arancibia. Jurado: señores Serrano, Fantini y Burgos.

PLUMA: Eduardo Cornejo (Ferroviario) se impuso por puntos sobre Hugo Salinas (Los Andes). Arbitro, señor Anguita. Jurado: señores Llona, Fantini y Pertuizet.

LIVIANO: Luis Arellano (Santiago) ganó por puntos a Mario Labra (San Bernardo). Arbitro, señor Paredes. Jurado: señores Serrano, Llona y Risopatrón.

MEDIOMEDIANO: Humberto Loayza (campeón) venció por puntos a José Valenzuela (latinoamericano). Arbitro, señor Burgos. Jurado: señores Fantini, Luhrs y Arancibia Laso.

MEDIANO: René Vargas (Santiago) derrotó por puntos a Gustavo Salzer (Valdivia). Arbitro, señor Arancibia. Jurado: señores Llona, Luhrs y Pertuizet.

MEDIOPESADO: Eduardo Rodríguez (María Elena) ganó por puntos a Juan Mejías (Naval). Arbitro, señor Burgos. Jurado: señores Serrano, Fantini y Pertuizet.

PESADO: Pedro Silva (Santiago) venció por decisión a Víctor Bignon (U. Católica). Arbitro, señor Anguita. Jurado: señores Fantini, Serrano y Risopatrón.

PUNTAJE GENERAL

El puntaje al término del Campeonato Nacional, por equipos, es el siguiente:

1.o Santiago, con 18 puntos; 2.o Aviación, 10; 3.os Loreta, Ferroviario, y María Elena, con 7; 6.o Los Andes, 5; 7.o Universidad de Chile, 4; Valdivia, Universidad Católica, Naval y Osorno con 3; 8.os San Bernardo, Curicó; 14.o Valparaíso y Rancagua, con 2 puntos.

"LA CASA UTIL"

LE ARRIENDA LA TENIDA QUE USTED NECESITA PARA
Matrimonios, comidas, bailes, lutos. Trajes de Primera Comunión, niños y niñitas.
LOZA — SERVICIO — ALFOMBRAS Y CORTINAS

SAN ISIDRO 618 - FONO 74726

MUNICIPALIDAD DE SANTIAGO

PROPUESTAS PUBLICAS
SEIS BETONERAS

Se solicitan propuestas públicas para la adquisición de seis betoneras, para la Dirección de Pavimentación de Santiago, de acuerdo con las bases y especificaciones que pueden consultarse en la Sección Aprovisionamiento, P. Errázuriz N.o 3150.

Las propuestas se presentarán y se abrirán el Lunes 14 de Julio, a las 17 horas, en la Sala del señor Alcalde.

EL TESORERO MUNICIPAL

CLUB MILITAR DE CHILE

Junta General Extraordinaria de Socios

De acuerdo a lo dispuesto en los artículos 26 y 27 del Estatuto, y por acuerdo del H. Directorio, cítase a JUNTA GENERAL EXTRAORDINARIA DE SOCIOS para el 2 de julio próximo, a las 18 horas.

OBJETO: PEDIR PRESTAMO A CADA SOCIO.

LOCAL: Hall principal del Club Militar.

Santiago, 23 de junio de 1947.

EL CAPITAN-SECRETARIO

REMATE

4 de julio, a las 15.30 horas

En el estudio del Juez Partidor don Carlos Ruiz Fuenzalida, Ahumada N.o 236 oficina 517, 5.o piso, y del Actuario don Roberto del Río, por acuerdo de los herederos del general Nelson Fuenzalida O'Ryan, se subastará con admisión de postores extraños la propiedad ubicada en esta ciudad,

calle Gerona 3406 (Ñuñoa)

Superficie del terreno: 550 m2.

Superficie edificada: 292 m2.

Mínimum: $ 650.000.

DESCRIPCION: Chalet estilo Californiano, de tres pisos, con cuatro dormitorios, moderna sala de baño, amplio living, escritorio, toilette de visita, garage y jardín.

FORMA DE PAGO: El precio se pagará la mitad al contado y el saldo mitad a tres meses plazo y la otra mitad a 6 meses plazo. Se puede reconocer deuda hipotecaria por $ 49.000.—; dicho saldo devengará un interés del 6% anual y del 12% en caso de mora.

Para ser admitido al remate se requerirá acompañar boleta de garantía o dinero efectivo, correspondiente al 10 por ciento del mínimum.

Bases y antecedentes en el estudio del árbitro, Ahumada 236, oficina 517, 5.o piso, de 11 a 1 y de 5 1|2 a 6 1|2.

EL ACTUARIO

OPTICA

LABBE Y CORTES LTDA.

SE DESPACHAN RECETAS DE OCULISTAS

HUERFANOS 1023 — Y — AGUSTINAS 1131
Teléfono 87837 Teléfono 80235

MUNICIPALIDAD DE SANTIAGO

REMATE

DEL PUENTE DE FIERRO, UBICADO SOBRE EL RIO MAPOCHO, FRENTE A LA AVENIDA INDEPENDENCIA.

El viernes 11 de julio, a las 15 horas, en la Tesorería Municipal, venderé en pública subasta, con un mínimum de $ 50.000, dicho puente.

Los postores deberán presentar boleta de garantía por $ 10.000.

El subastador deberá efectuar el desarme y el retiro de los materiales en un plazo de 40 días.

Mayores detalles pueden obtenerse en la Secretaría de la Dirección de Obras.

EL TESORERO MUNICIPAL.

COMPAÑIA EXPLOTADORA CARBONIFERA DE PARGA

Balance General al 31 de Diciembre de 1945 correspondiente al Ejercicio Social por el año 1945

ACTIVO

INMOVILIZADO:			
Minas y Fundo Parga	$	1.000.000.—	
Construcciones		1.—	
Herramientas y Utiles		1.—	
Muebles de Oficina		7.119.40	
Estancia Parga en formación		151.782.50	
Yacimientos de Carbón		272.665.63	
Estudios y Planos		16.000.—	$ 1.447.569.53
REALIZABLE:			
Animales Fundo Parga	$	1.—	
Operaciones Pendientes		3.434.127.42	
Mejoras compradas		7.000.—	3.441.128.42
DISPONIBLE:			
No hay.			
NOMINAL:			
No hay.			
Ganancias y Pérdidas: Pérdida acumulada de ejercicios anteriores	$	928.834.15	
Menos: Cancelación provisiones varias		110.829.32	
	$	818.004.83	
Más: Los gastos del presente ejercicio		198.891.44	1.016.896.27
			$ 5.905.594.22

PASIVO

NO EXIGIBLE:			
Capital, 193,649 acciones emitidas de $ 20.— cada una			$ 3.872.980.—
EXIGIBLE:			
Operaciones Pendientes	$	204.512.05	
Varios Acreedores		284.121.68	
Documentos por Pagar		235.637.08	
Deuda Hipotecaria		216.500.—	
Intereses por Pagar		126.547.66	
Préstamos		914.335.82	$ 1.981.654.29
TRANSITORIO:			
Cuentas en Suspenso	$	27.931.23	
Provisión para Leyes Sociales		21.611.40	
Impuesto a la Renta		1.417.30	50.959.93
			$ 5.905.594.22

PERDIDAS

DEBE

Gastos Generales	$	6.220.50	
Contribuciones y Patentes		1.183.—	
Sueldos		42.184.20	
Remuneración Directorio		2.400.—	
Arriendos		6.840.—	
Gastos Judiciales		42.727.60	
Intereses y Descuentos		96.064.14	
Impuestos		1.272.—	$ 198.891.44

GANANCIAS

HABER

Ganancias y Pérdidas, los gastos del ejercicio	$ 198.891.44
	$ 198.891.44

SANTIAGO, 31 de Diciembre de 1945.

GMO. OTAYZA ROJAS,
Contador, R. N. C. N.o 1791.

CARLOS ARAYA FEUEREISEN,
Gerente.

INFORME DE LOS INSPECTORES DE CUENTAS:

Certificamos haber revisado el Balance General de la "Compañía Explotadora Carbonífera de Parga", practicado el 31 de Diciembre de 1945, habiendo encontrado conformes los saldos con el Libro Mayor.

DOUGLAS STEWART,
Inspector.

GMO OTAYZA,
Inspector.

Reavalúo de Propiedades

SEÑOR PROPIETARIO:
Nos encargamos de todo lo relacionado con la presentación de formularios, croquis y tasaciones, para el fiel cumplimiento de la ley respectiva.
Atención de 10 a 12.30 y de 16 a 18.30 horas.

ANTONIO RIVAS M.
ABOGADO Y CORREDOR
370 — TEATINOS — 370
OFICINA 214

FERROCARRILES DEL ESTADO

DEPARTAMENTO DE TRACCION Y MAESTRANZAS

Postergación de apertura de Propuestas Públicas

Se pone en conocimiento de los interesados, que la apertura de las Propuestas Públicas por construcción de 30 coches de 3.a clase, metálicos, semiarmados, de trocha 1,676 m., que se había fijado para el 7 de julio próximo, se ha prorrogado para el 15 de septiembre próximo, a las 16 horas.

EL JEFE DEL DEPARTAMENTO

EN EL SALON "MILLARAY".-

Aspecto tomado en "El Millaray", ubicado en el 1.er piso del Hotel Carrera, a la hora del té

MATRIMONIO PINCHEIRA BRAVO-RIOS LIRA.—

Ha sido bendecido en la iglesia Santa Filomena, el matrimonio de la señorita María Luz Ríos Lira con el señor Victor Luis Pincheira Bravo. Fueron padrinos, por parte de la novia, la señora Rosa E. Ríos L. y el señor Juan Antonio Ríos; y por parte del novio, la señora Luisa Bravo de Pincheira y el señor Enrique Pincheira Bravo. Puso la bendición el presbítero señor Francisco Ortega C.

Culto Evangélico.-

"Muy pocos seres", dice un autor contemporáneo, conquistan fama inmortal. Sólo un puñado de hombres vive; el resto se pierde. ¿Por qué? ¿Qué es lo que le otorga inmortalidad a un hombre? ¿Cuál es el secreto?

Muchos años ha, un gran maestro chino enseñó que sólo tres tipos de homtres alcanzan fama universal. Primero, el hombre que forja un carácter virtuoso. Su cuerpo pasa, pero su espíritu sobrevive. San Francisco es un perfecto ejemplo de ello. No fué gran pensador, sino gran creador de buenas obras. Es conocido y amado por la belleza de su vida. Un santo de la orden de los poetas. Su personalidad era un poema.

Segundo, hombres y mujeres de grandes acciones. Aunque su cuerpos se desintegran, ellos, tal como lo afirma la Biblia, vivirán con sus obras. Sus nombres nunca se borrarán del recuerdo humano. En este sentido no sólo los grandes hechos, sino las grandes ideas, las nuevas visiones espirituales brindan fama inmortal. Inventores como Edison y Marconi, hombres que conmueven al mundo con una nueva idea, como Darwin, viven para siempre.

En tercer lugar, los hombres que pronuncian grandes palabras o que fijan el sueño del hombre en el eterno reposo del arte, viven en sus palabras y en sus obras. Platón, Confucio, Shakespeare, Beethoven, viven sin ser desteñidos por el tiempo.

La vida de Jesús, en grado supremo, es la síntesi de lo mejor que los hombres han conocido. Su carácter excelso; sus obras de misericordia nos mueven a emularlo. El habló como nunca nadie ha hablado, "palabras de vida eterna".

Nadie sabe quién escribió algunas de las hondas enseñanzas de la Biblia. Así es como una palabra, un canto, una noble acción, pueden vivir aunque el nombre del cantante es pierdan. Nosotros, también, vivimos desconocidos, en el bien que hacemos!

PEDRO ZOTTELE CLARK

BAUTIZO.—

Ha sido bautizada María Cristina Eliana, hija del señor Tulio Mujica Gómez y de la señora María Eliana Ascui de Mujica. Fueron sus padrinos el señor Germán Reichhardt Riveros y la señorita Nelly Mujica Gómez.

GRABADOS FRANCESES

EDICIONES ANTIGUAS

OBRAS COMPLETAS

LIBRERIA DE ARTE

HUERFANOS 757 (GALERIA MAXIM)

(La Exposición de Grabados de Goya permanecerá abierta durante una semana, gracias a la gentileza de las personas que os han adquirido y que han accedido a dejarlos una semana más en esta Sala)

...TAMBIÉN UD. PUEDE FORMAR SU BIBLIOTECA Solicite UN CRÉDITO

CON GRANDES FACILIDADES DE PAGO LIBRERIA Y EDITORIAL PAX HUERFANOS 770 CASILLA 1499-FONO 30307

CALZADOS Royalty PUENTE 577

DESDE MAÑANA LUNES

LIQUIDA

TODA SU EXISTENCIA DE

CALZADO DE TEMPORADA

DESDE $55.-

Puente 577

Derecho del Trabajo

Por FRANCISCO WALKER LINARES.

Una edición completamente revisada y puesta al día. APARECE HOY este libro único en su texto y estudio, que contiene toda la legislación mundial del trabajo comparada; y especialmente la chilena. Hermosa y amplia edición ... $ 120.—

ATENEA N.o 264 — AÑO 24.

Correspondiente a Junio. El órgano más autorizado de la cultura chilena que lleva 24 años de vida sostenida y de continua superación. Es la literatura más barata que puede leerse hoy en Chile. Cada número de Atenea es un verdadero libro de lectura selecta. Precio del N.o ... 10.—

Suscripción anual para todo el país ... 80.—

ESPEJO DEL PASADO. Memorias literarias por don SAMUEL A. LILLO. Premio Nacional de Literatura.— Tres generaciones de literatos desfilan por las páginas de este libro de lectura evocadora. El más venerable de nuestros "Premios Nacionales", que lo recibió con la satisfacción nacional. La lectura de este libro produce tanta amenidad como cultura a sus lectores ... 70.—

HISTORIA DE CHILE, por Francisco Frías Valenzuela. Tomo I. Los orígenes. (Desde los orígenes hasta el 1800). No existía una lectura manual de historia de Chile sino en textos escolares. Esta obra es para lectura. Es la más magistral síntesis de la historia nacional. Precio del tomo I ... 40.—

En prensa el tomo II. La obra será de tres tomos.

LEYENDAS Y EPISODIOS NACIONALES, por Eurelio Díaz Meza. Obra en 15 tomos de lectura separada. Precio de cada uno ... 30.—

Colecciones empastadas en cuero y oro ... 1.200.—

CADENAS DEL MAPOCHO. El maravilloso libro de Ricardo Puelma ... 40.—

HISTORIA DE CHILE. Por FRANCISCO A. ENCINA. En torno a esta obra gira el interés intelectual de la nación. Cada tomo es esperado por millares de lectores. Es, sin duda, la mejor historia nacional de Latinoamérica. Precio de cu. ... 90.—

EN LA PROXIMA SEMANA APARECE EL TOMO VII y va muy adelantado el VIII. Como sabemos que en librerías de segunda mano se piden caprichos por los dos tomos agotados, II y III, anunciamos que pronto sacaremos las reediciones de estos dos tomos.

Tenemos unas pocas colecciones completas empastadas en cuero y oro de los 6 tomos al precio de ... $ 960.—

MANUAL NACIONAL DEL SUELO. Por Edward H. Graham. Traducción de Manuel Elgueta. Principios biológicos del cultivo de la tierra, con numerosos grabados a toda página ... 120.—

PROXIMO A APARECER: ANTOLOGIA DE POETAS ESPAÑOLES CONTEMPORANEOS. Por José Maria Souvirón. 2.a edición ampliada ... 90.—

DERECHO DE FAMILIA, por Manuel Somarriva U. Tratado completo del catedrático, totalmente al día 200.—

DEL MISMO AUTOR: TRATADO DE LAS CAUCIONES I, Cauciones Personales. Cláusula Penal. Solidaridad Pasiva. Fianza. II, Cauciones Reales. Prenda. Hipoteca. Un volumen de 620 páginas ... 100.—

LAS OBLIGACIONES Y LOS CONTRATOS ANTE LA JURISPRUDENCIA ... 50.—

DERECHO CIVIL. Por Alessandri y Somarriva. Redacción y puesta al día por A. Vodanovic. II edición. Tomo I, Parte General y de las Personas ... 200.—

CODIGO DEL TRABAJO. Por A. Ruiz de Gamboa y Juan Díaz Salas. Toda la legislación social de Chile. Tres Tomos, con 2,700 páginas, incluye el texto del Código y además todas las jurisprudencias y reglamentos. Los tres tomos ... 220.—

LIBRERIA Y EDITORIAL NASCIMENTO

SAN ANTONIO 240, con Pasaje Imperio

Solicite nuestro catálogo gratis. Servicio contra reembolso. TELEFONO 32062 —::— CASILLA 2298

"LA SORIANA"

INICIA MAÑANA LUNES 30 la más FANTÁSTICA

LIQUIDACION

DE TODAS LAS MERCADERIAS DE INVIERNO

JERSEY de lana importado, a $ 260.--

PELO DE OSO norteamericano, a $ 395.--

DUVETINA para abrigo. Ancho 1.40, a $ 145.--

GABARDINA de lana, 12 colores, a $ 330.--

TERCIOPELO Cotelé, ancho 90 cm., a $ 135.--

ASTRAKAN inglés, ancho 1.30, a $ 525.--

BREITSCHWANZ de seda para abrigo, a $ 595.--

PELO DE CAMELLO, 1.40 ancho, a $ 188.--

ROMAIN de lana argentina, a $ 115.--

SALTELLA para trajes de niños, a $ 89.--

TIPO SPUNELLA, ocasión, a $ 75.--

SEDA para ropa interior estampadas, a $ 78.--

Aproveche esta gran oportunidad que le presenta "LA SORIANA" para adquirir artículos de envidiable calidad a precios de sin igual ocasión

"LA SORIANA"

FONO 33742 CASILLA 1270 — ESTADO esq AGUSTINAS — LOS PRECIOS SERAN ESTRICTAMENTE FIJOS Y AL CONTADO

Escaramuzas contra tropas holandesas en isla de Java

Los indonesios mataron a un soldado holandés e hirieron a cuatro.— Holandeses niegan rumor de ofensiva general

BATAVIA, 28. — (UP). — Las autoridades holandesas expidieron un comunicado en el cual dan a conocer que las tropas del ejército republicano indonesio mataron a un soldado holandés e hirieron a cuatro con fuego de mortero en el transcurso de una serie de escaramuzas.

Por su parte, la radio indonesia difundió la noticia de que los holandeses iniciarán un ataque militar contra la recién nacida República a las 6 A. M. del lunes. Pero un portavoz del Gobierno holandés declaró que esa afirmación era absurda. El Gobierno de La Haya también negó la veracidad de la noticia.

Entretanto, las autoridades holandesas siguen una política de absoluto silencio, sobre qué medidas se proponen tomar ante el rechazo republicano al ultimátum holandés, exigiendo que el acuerdo que establece la República Indonesia dentro de la corona holandesa, sea puesto inmediatamente en vigencia. Los funcionarios holandeses han rehusado hablar con los periodistas, acrecentándose la incertidumbre y la tensión que muchos observadores creen que terminará en guerra.

El comunicado holandés dice que la lucha ocurrió a lo largo de la línea fronteriza cerca de Medán, en el norte de Sumatra.

No se tiene conocimiento por qué el Gobierno escogió el día de hoy para emitir el comunicado. Corrientemente el ejército holandés publica sus comunicados los lunes y éstos hacen referencia a todos los acontecimientos que han ocurrido en el transcurso de la semana anterior.

En los círculos republicanos se afirmó que los holandeses se apoderaron de dos embarcaciones de los republicanos en el río Musi, cerca de Palebang, y que los holandeses comenzarían la ofensiva general el lunes a las seis de la mañana, pero como queda dicho, esta afirmación fué negada por los holandeses.

De acuerdo con un portavoz militar republicano, que habló por la radio de Indonesia, el teniente general holandés S. J. Spoors, ha terminado sus planes para la ofensiva y afirma que las tropas holandesas han recibido órdenes de mantenerse en sus cuarteles.

La Isla de Java es la más poblada y progresiva de las Colonias de Holanda en el archipiélago de La Sonda. Bajo la administración de la metrópoli, el número de sus habitantes ha alcanzado a 51 millones, incluída la pequeña Isla de Madura. La capital de la Isla es la ciudad de Batavia.

WASHINGTON OFRECIO AYUDA A LA REPUBLICA INDONESIA

SI ACEPTA UN GOBIERNO PROVISIONAL

WASHINGTON, 28.— (U. P.).— Estados Unidos ofreció ayuda financiera a la República Indonesia, con tal que accediera a las proposiciones holandesas sobre creación inmediata de un Gobierno provisional.

Funcionarios del Departamento de Estado dijeron que Walter Foote, cónsul general de Estados Unidos en Batavia, entregó a las autoridades indonesias una nota norteamericana que contienen la promesa y el pedido de Estados Unidos.

La solicitud indonesia de un empréstito de 100.000.000 de dólares por el Banco de Exportación e Importación, ha sido tenida en suspenso durante 18 meses, en espera de la solución de la difícil situación existente en ese país, según dijo un portavoz del Departamento de Estado.

La nota decía que Estados Unidos está dispuesto a volver sobre el asunto de la ayuda financiera, si se establece un Gobierno provisional. Al parecer el objetivo de la nota norteamericana es impedir el estallido de nuevas hostilidades entre las fuerzas indonesias y holandesas.

Restos de un avión hallaron en Luzón

MANILA, 28 (U. P.)— Oficialmente se informa que han sido encontrados los restos de un avión de transporte C-45, que se había perdido hace tres días, y sus seis tripulantes estaban muertos a bordo.

Mountbatten será Gobernador de los Dominios Indios

NUEVA DELHI, 28.—(U.P.) —Fuentes dignas de crédito dijeron que el Virrey, Vizconde Mountbatten, seguirá como Gobernador General de ambos dominios indios después del 15 de agosto, y probablemente hasta que se haya completado la división de la India en junio del año próximo. Se cree que hay un acuerdo informal al respecto entre Mountbatten y los líderes del Partido del Congreso, pero se espera que el Pakistán, una vez terminada la partición, trate de obtener un Gobernador General propio.

Se informa que los líderes de la Liga Musulmana creen que semejante medida convencería al mundo exterior que la India se ha convertido en dos naciones separadas.

Alza del precio del pan en Roma

ROMA, 28 (U. P.)—El precio del pan hasta ahora racionado ha sido aumentado en otras 15 liras por kilo, en un esfuerzo para ahorrar cien mil millones de liras anuales, gastadas en el "precio político del pan".

El nuevo precio entrará en vigor en julio, en que el kilo de pan costará 56 liras, lo cual es exactamente el doble de su precio de hace seis meses.

Desde el término de la guerra, el Gobierno fijó el precio máximo del pan en 28 liras el kilo, pagando el propio Gobierno la diferencia entre este precio y el de los cereales en el mercado libre. A esto se llamó el "precio político del pan".

BOMBAS ATOMICAS CAPACES DE DESTRUIR TODAS LAS GRANDES CIUDADES HAY EN LOS EE. UU.

CHICAGO, 28.— (U. P.).— Robert M. Hutchin, Rector de la Universidad de Chicago, declaró que "de fuentes generalmente moderadas en sus aserciones", ha sabido que Estados Unidos posee depósitos de bombas atómicas nuevas y mejoradas, lo suficiente poderosas para destruir todas las ciudades importantes del mundo.

En un artículo publicado en el primer número de "Common Cause"— revista mensual del "Comité para redactar la Constitución del Mundo", del cual Hutchin es presidente— pide que se tomen medidas para salvar al mundo.

Hutchin dice: "Podemos atacar inmediatamente, y tal vez destruir al resto del mundo, siempre que el resto del mundo no posea la bomba atómica.

"Nuestro genio científico durante la guerra y después de ella ha producido aparatos para propagar las enfermedades y el hambre, que pueden aniquilar a todas las víctimas que escapen a los efectos de nuestras bombas.

"Se cree, sin embargo, que los imitadores rusos son lo suficientemente diabólicos para haber inventado los mismos aparatos. El hecho de que los hombres de ciencias nazis trabajaran bajo un régimen totalitario, no impidió que se adelantaran a otras naciones en las bombas voladoras".

Hutchin exortó al mundo a practicar la tolerancia y la cooperación, para evitar ser totalmente aniquilado.

Reanudado el terrorismo en ciudades de Haifa y Tel-Aviv

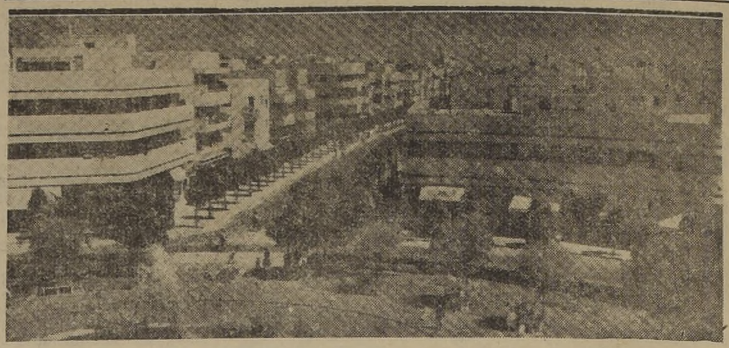

Una plaza en la moderna ciudad de Tel-Aviv

Fueron muertos 2 soldados ingleses y heridos otros 4

JERUSALEN, 28. — (U. P.). — En los atentados cometidos esta noche por los judíos extremistas, resultaron muertos dos militares británicos y heridos gravemente otros cuatro. Los extremistas han hecho caso omiso de la recomendación de la organización hebrea Hagana, que opera clandestinamente.

Se opina que todo acto de violencia puede resultar perjudicial para ellos, debido a que está pendiente la investigación oficial de las Naciones en esta región.

Los actos de terrorismo ocurrieron en dos sitios distintos: en Haifa y Tel Aviv. Las calles de esta última ciudad estaban llenas de público, ya que hoy sábado se celebra la fiesta judía. Un grupo de enmascarados abrió fuego desde un automóvil contra los soldados, dando muerte a dos de ellos e hiriendo gravemente a otros dos.

Se impuso el toque de queda mediante las sirenas de alarma. Hubo un intenso tiroteo, y el público se vió obligado a abandonar los teatros y cines, para refugiarse en sus domicilios.

Los soldados fueron atacados de improviso por la espalda, y no tuvieron tiempo para hacer uso de sus armas. Con las víctimas de hoy, se eleva el número total de británicos muertos en Telv Aviv desde el 1º de enero a 15.

Del atentado en Haifa se tienen pocos detalles. Primeramente se informó que dos oficiales británicos habían sido muertos por extremistas, cuando estaban sentados en un café, pero, posteriormente, se desmintió oficialmente que hubiera muerto ninguno de ellos, confirmándose que habían resultado heridos tres oficiales, dos de ellos graves. También resultó herida la camarera del café.

Otros oficiales británicos, que estaban en el café, repelieron el ataque, pero los agresores lograron huir.

En hojas repartidas por los afiliados a una organización hebrea extremista, se indica que los atentados de Tel Aviv y Haifa han sido en represalia por el secuestro de un joven de 27 años, efectuado por el mayor Roy Farren, del servicio de policía de Palestina, y que logró escapar cuando estaba detenido, y que todavía no ha sido hallado.

ACTIVIDADES DE LA COMISION

JERUSALEN, 28. — (U. P.). — La Comisión de Investigación de Palestina de las Naciones Unidas terminó hoy un recorrido de un día por Palestina, con una visita a las ciudades árabes de Naglus y Jenin, donde de los delegados obtuvieron la misma recepción poco amistosa de otros distritos árabes.

Puede ser que la comisión celebre una sesión secreta el domingo, para estudiar las solicitudes de las personas que deseen declarar en las audiencias que comenzarán dentro de dos semanas.

El lunes comenzará la comisión un recorrido que durará tres días por la región del Mar de Galilea.

"No puede excluirse la posibilidad de guerra"

"En los próximos doce meses", declaró el Gral. Eisenhower. — Dijo que el Ejército norteamericano, era ahora mucho menor que el ruso

WASHINGTON, 28. (U.P.) —El general Eisenhower manifestó ante un comité del Senado que el ejército de Estados Unidos viene muy lejos después del de Rusia, y que él no puede "excluir enteramente" la posibilidad de una guerra en los próximos doce meses.

Eisenhower recalcó que el Departamento de Guerra no prevé la "probabilidad" de la guerra, pero que encargados de la preparación de planes para el ejército que tomen en cuenta todas las contingencias, no "excluyen enteramente esa posibilidad".

Hablando ante el subcomité de presupuestos del Senado, donde trataba de defender el presupuesto del ejército norteamericano, dijo que éste está muy diseminado por todo el mundo y compuesto en su mayor parte de jóvenes voluntarios sin experiencia.

ACORAZADOS Y PORTAAVIONES NO CAERAN EN DESUSO, SEGUN LOS MARINOS NORTEAMERICANOS

CHICAGO, 28.— (U. P.).— En un artículo publicado en "Bulletín of the Atomic Scientist", Bernard Brodie, del Instituto de Estudios Internacionales de la Universidad de Yale, dice que los altos oficiales de la Armada no creen que en los 25 años venideros, la guerra será "de apretar resortes", y que consideran que en los próximos 10 años los acorazados y los portaaviones seguirán dominando los mares.

Agrega el artículo que Chester W. Nimitz, almirante de la flota, está de acuerdo con estas predicciones, y que muchos otros oficiales asimismo las comparten, aunque tal criterio no puede considerarse como la opinión oficial de la marina norteamericana.

Dijo que las fuerzas armadas de Estados Unidos son inferiores sólo a las de Rusia, pero vienen mucho más atrás.

Expresó Eisenhower: "Como resultado de la debilidad y diseminación de nuestras fuerzas, el ejército de Estados Unidos ha visto disminuída su influencia para contener la agresión". Añadió que los asuntos del mundo aún se minuyó a 5.280 millones de dólares el poderío militar".

Brodie dice que los marinos creen que la fuerza naval que se necesitaría para una guerra en este momento, o en un futuro próximo, sería "prácticamente la misma que estamos tratando de mantener", y que los oficiales consideran que los proyectiles dirigidos a voluntad similares a la bomba alemana V-2, serían el mejor medio para dejar caer bombas atómicas.

Resumiendo la opinión de los marinos respecto a la defensa de la flota contra un ataque atómico, el artículo dice: "en la mayoría de los aspectos, la defensa de las unidades navales contra los ataques con bombas atómicas, es sólo un ligero cambio en las tácticas defensivas actuales contra los ataques aéreos corrientes". Termina diciendo que los oficiales no creen que antes de 25 años pueda ser atacada una escuadra con proyectiles disparados a miles de kilómetros.

Falleció el poeta checo S. K. Neuman

PRAGA, 28. — (U. P.). — Después de una larga enfermedad al corazón, falleció, a los 72 años de edad, el poeta S. K. Neuman. Su último poema que publicó fué atacando al Presidente Truman y al "imperialismo del dólar", que produjo la protesta del Embajador norteamericano, Laurence Steinhart, y las disculpas de la Cancillería checoeslovaca.

Devuelven la basura recogida aseadores en huelga en Italia

PALERMO, 28.— (U. P.) — Los aseadores de calles tuvieron hoy un día de vendetta. Debido a que les fueron rechazadas sus peticiones de aumento de salarios, organizaron un desfile que recorrió las calles céntricas de la ciudad, repartiendo todos los desperdicios que habían recolectado ayer.

¿Va a Buenos Aires?

anótese esta dirección:

CORRIENTES 999

frente al Obelisco!

Allí están

49 AUTENTICOS S.R.L. CAPITAL $ 500.000

Las Sastrerías de Medida más importantes de Sud-América donde miles de caballeros y damas visten

de Medida

POR SOLO

$ 105.- 125.- 140.- 160.- 190.-

Sáquele provecho a su viaje a la Argentina!

Encárguenos un traje o sobretodo de medida, y tendrá la doble satisfacción de vestir con elegancia, y beneficiarse con precios que son la sensación de Buenos Aires!

OFERTAS SENSACIONALES!!

AL PUBLICO CHILENO

CON MOTIVO DEL VIAJE DEL PRESIDENTE DEL PAIS HERMANO

CORBATAS pura seda natural suiza $ 9.90 m|n.

MAGNIFICO SURTIDO EN ARTICULOS DE GAMUZA,

SLIPOWERS desde ... ... $ 49.- m|n.

SACOS DE GAMUZA, desde $ 189.- m|n.

The Sportsman

FLORIDA 585 BUENOS AIRES

Discos!!

FERNANDO IRIBERRI y Cia. S. R. Ltda.

CORRIENTES 591 T. A. 31- 3846 BUENOS AIRES

Para chicos y grandes... VAPENET

Madre e hija lo emplean sin vacilar para aliviar el malestar del resfrío, porque VAPENET es bueno para niños y adultos.

VAPENET es de doble acción. Friccionado en pecho, garganta y espalda, alivia la congestión. Además, por la acción del calor del cuerpo, despide vapores aromáticos que ayudan a despejar las mucosas nasales obstruídas.

VAPENET no irrita la piel y no mancha la ropa.

También se emplea en inhalaciones. Basta verter una cucharadita de VAPENET en una taza con agua hirviendo y aspirar los vapores que despide. ¡Despeja y alivia!

Cajita de ensayo: $ 8.- Pote: $ 20.-

VAPENET

BÁLSAMO PENETRANTE PARA FROTACIONES E INHALACIONES

BASE: mentol, alcanfor y esencias aromáticas.

UN PRODUCTO DE LOS CONOCIDOS LABORATORIOS DE WITT

CON MOTIVO DEL VIAJE A LA ARGENTINA DE SU EXCELENCIA EL PRESIDENTE DE CHILE Y SU BRILLANTE COMITIVA

CATAM

MANUFACTURA DEL CUERO

OFRECE UNA LINEA COMPLETA DE VALIJAS-BAULES-NECESAIRES-CARTERAS PARA SEÑORA Y CINTURONES

TUCUMAN 736 - TEL. ARG. 32-0545 - Bs. AIRES

28.5.3 85.5

0/30x3a10-

900 855 45

Grandiosa LIQUIDACION de invierno!

A PRECIOS MUY REBAJADOS, REALIZACION TOTAL DE ARTICULOS SELECTOS Y DE CALIDAD PARA LA MUJER, EL HOMBRE Y EL NIÑO ELEGANTE Y PARA EL HOGAR

"TAILLERUS" NORTEAMERICANOS. Selecta colección de los últimos modelos exclusivos. Gran variedad de diseños y colores. Precio de liquidación, desde . $ **750.-**

"TRAJES SASTRE", clásicos y de fantasía. Corte modernísimo de chaqueta larga. Varios modelos de sobria elegancia, realizados en finas telas inglesas. Precio de liquidación, desde . . . . . $ **980.-**

"VESTIDOS" de lana. Modelos exclusivos norteamericanos. Variedad de formas y colores. Precio de liquidación, desde . . . . . $ **690.-**

"ABRIGOS" de sport y mañana. Juveniles modelos trabajados sobre materiales importados. Precio de liquidación, desde . . . . . $ **1.200.-**

DEPARTAMENTO DE "PARIS"

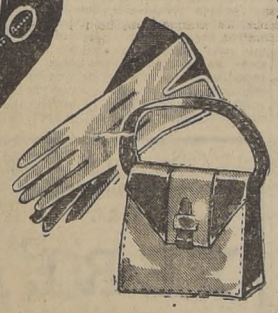

GUANTES importados, en cuero y gaguza, variedad de colores, modelos de gran actualidad. Regalo. El par . . . . . $ **98.-**

GUANTES importados, en novedosos modelos, gran surtido de colores. Ocasión. El par . . $ **120.-**

CARTERAS norteamericanas, modelos de gran moda, con bonitos cierres, colores, negro, azul y café. Oportunidad, c|u. . . . . $ **178.-**

CARTERAS importadas, en cuero imitación cocodrilo, con cierres de fantasía Nylon. Al irrisorio precio de, c|u. . . . . $ **198.-**

DEPARTAMENTO ZAPATERIA

ZAPATON TERNERO café, con hebilla, taco de suela GOOD-YEAR, N.os 34 al 38. El par . . . . $ **273.-**

ZAPATON MOCASIN cuero café, con hebilla, taco terraplén, forrado, N.os 33 al 39. El par . . . . $ **248.-**

"VESTIDOS" de seda, elegantes para la tarde, cóctel y comida. Interesante colección de modelos, exclusivos norteamericano: Precio de liquidación, desde . . $ **1.500.-**

"ABRIGOS" NORTEAMERICANOS, forrados en guatina. Confortable prenda para días fríos y viajes. Precio de liquidación, desde . . $ **1.980.-**

"CHAQUETONES" realizados en fina lana francesa. Prenda muy distinguida y juvenil. Mangas "Revel" y "Pasteck". Precio de liquidación, desde . . . . . $ **980.-**

ENSEMBLE, 2 piezas, original HELEN HARPER, modelos muy novedosos en colores beige, palo rosa y verde, c|u. . . $ **890.-**

PULL-OVER norteamericano, en linda fantasía de coloridos y dibujos, muy apropiados para Ski, cauno . . . . . $ **270.-**

DEPARTAMENTO DE "BONETERIA"

FAJAS importadas VAN-RAALT, modelo tubular, tejido elástico, tipo encaje; color: rosa y negro. Tallas 32-34. cada una . . . . $ **390.-**

FAJAS importadas Nylon combinadas con raso, modelo muy adaptable, en color carne; todas las tallas, cada una . . . . . $ **640.-**

SOSTEN NYLON, modelos muy novedosos en tres tallas: smoll, medium y large, cada uno . . . . . $ **190.-**

CALZONES, para señoras, en tejido agamuzado modelo de mucho abrigo, con pierna larga y puño; colores: rosa, celeste, salmón. Todas las tallas . . . . . $ **68.-**

CALZONES, importados de la conocida marca: Van-Raalte, en seda muy fina; en las tallas del 48 al 54 . . . . . $ **170.-**

COMBINACIONES, importadas Van-Raalte, modelos de gran novedad, en colores: blanco, rosa y negro. Todas las tallas $ **390.-**

CAMISONES para señoras. Tejido agamuzado, modelo muy práctico, cerrado, de mucho abrigo, en los colores: rosa, salmón y celeste. Todas las tallas . . . . $ **248.-**

ABRIGOS confeccionados en fina tela nacional; modelos amplios, derecho o cruzado, muy indicados para la temporada . . $ **885.-**

SOBRETODOS, terminados con raso de seda, en fantasías de gran novedad, modelos de sport; surtido completo de tallas a . . . . $ **1.095.-**

AMPLIO surtido de sobretodos confeccionados en casimir semipeinado, todo forrado en seda; terminados como si fueran de medida a . $ **1.390.-**

TERNOS con buenos casimires, muy acertados para la temporada, surtido en colores y tallas, cruzado y derecho, $ **1.450.-**

AMPLIO surtido de trajes terminados en casimires semipeinado, diseñado en fantasías muy novedosas . $ **1.695.-**

MODELO de gran vestir, de línea moderna, en casimir peinado, fantasías sobrias en colores obscuros . . . $ **1.750.-**

NIÑOS

AMBOS con pantalón corto para niños de 6 a 14 años, modelo derecho, tres botones, carteras parche, confeccionados con casimir de lana lavable; colores: marrón, azulino, verde botella, gris, etc. Primera edad . . . . $ **290.-**

ELEGANTES AMBOS con pantalón corto, para niños de 6 a 14 años, derechos, tres botones, carteras parche y corrientes, confeccionados con fino casimir peinado; colores de moda. Primera edad . . . . $ **650.-**

SOBRETODOS, derechos y cruzados, para niños de 6 a 15 años, confeccionados con casimir espigado, muy indicado para colegios; colores: marrón, beibe, gris. Primera edad $ **339.-**

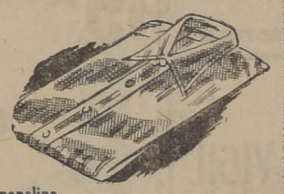

CAMISAS de popelina importada, elegantes fantasías, y colores, cuellos "Flex", con repuestos a . $ **210.-**

CAMISAS en buena popelina blanca, con cuellos postizos y puños sencillos o dobles, a . . $ **298.-**

CAMISETAS y Calzoncillos de muy fino algodón afranelado, blanco, artículo suave y de gran abrigo. Tallas: 36 al 40, $ 86; Tallas: 42 al 44 a . . $ **105.-**

SOQUETES de fina lana importada, de fabricación norteamericana, en colores blanco, café y beige, el par $ **80.-**

VESTIDOS para niñas, confeccionados en género tipo Viyella, con lindas aplicaciones de bordados a mano, para las edades de 3 a 8 años. Precio. 1.a edad $ **350.-**

VESTIDOS para niñas, confeccionados en fina lana, gran variedad de colores y modelos, edades 8 a 14 años. Primera edad . . $ **390.-**

OFERTAS DE TAPICERIA

ETAMINA FANTASIA, de fabricación suiza, artículo lavable, especial para cortinas y visillos. Ancho: 150 centímetros. El metro . . . . . $ **40.-**

CRETONAS IMPORTADAS, colores firmes al lavado, el artículo más indicado para fundas de muebles y cortinas de casas de campo. Ancho: 130 centímetros. El metro . . . . . $ **67.50**

TAPIZ DE SEDA, en toda la gama de colores modernos, apropiados para cortinaje suntuosos, doble faz. Ancho: 130 centímetros. El metro . . . . . $ **135.-**

Los Gobelinos

AHUMADA ESQ. COMPAÑIA

H 24. 7
29 68
2912
01 53 x 8 a 7

DESEOS DEL JAPON RELATIVOS AL FUTURO TRATADO DE PAZ

CORRESPONDENCIA DEL PROFESOR PERCIVAL HARRIS, EXCLUSIVO PARA "LA NACION"

LONDRES, 28.— (Especial).— En su primera entrevista con la prensa extranjera desde su designación como Ministro de Relaciones Exteriores y vicepremier, el señor Hitoshi Ashida dió a conocer algunos de los deseos japoneses en relación al Tratado de Paz con los aliados.

Dijo que las importantes materias que deberán ajustarse por medio del Tratado son de dos clases: económicas y territoriales. En el futuro contemplaba una mayor industrialización en el Japón, para proporcionar oportunidades de trabajo a su gran población. La industrialización intensiva no significaría que las mercaderías japonesas inundarían de nuevo los mercados del mundo, sino que se consumirían en el interior. Esperaban resolver el problema de la sobrepoblación mediante la emigración y el traslado de 2.000.000 de personas a Hokkaido.

Entre los problemas territoriales incluyó el futuro de las Islas Kuriles y de las Islas Ryukyu, las que dijo que, de acuerdo con los términos de la Declaración de Potsdam, deben continuar siendo japonesas, puesto que habían pertenecido al Japón desde antes de la guerra chino-japonesa. También aplicó ésto a ciertas islas del sur de Kyushu y del oriente de Hokkaido. Japón no consideraba las Islas Ryukyu de gran importancia económica, pero deseaba ver restablecida allí su soberanía "por razones sentimentales".

El Gobierno japonés deseaba pagar reparaciones, "hasta donde lo permitan las condiciones económicas del Japón". Japón no pagaría en dinero efectivo, sino que pagaría lo que pudiera en especie.

Interrogado sobre la seguridad interna del Japón después del retiro de las fuerzas de ocupación, el señor Ashida declaró que el Gobierno necesitaría una gran fuerza policial, "equipada con ametralladoras o armas similares", para mantener el orden. No era cuestión de que el Japón levantara de nuevo el problema de su rearme, puesto que bajo la nueva Constitución, con la que el Gobierno estaba "satisfechísimo", Japón había renunciado formalmente a la guerra.

Con respecto a la posibilidad de la agresión externa, Japón descansaría en la protección de las Naciones Unidas, tan pronto como se firmará el tratado de paz.

La creciente auto-confianza de los líderes japoneses se reveló de nuevo en una entrevista privada a un antiguo consejero del Ministerio de Relaciones Exteriores, quien declaró que el Japón naturalmente querría que se le devolviera Formosa, pues la había adquirido legalmente de China, por medio del Tratado de Shimonoseki. Siempre atentos a cualquier eslabón débil en la cadena de la política aliada, los líderes japoneses recientemente han llegado a creer que han descubierto una en la creciente tensión de las relaciones entre los Estados Unidos y la Unión Soviética. Ya no sienten que están vencidos e impotentes; ahora se miran a sí mismos como gente cuyo favor se busca y que puede utilizar las aprehensiones americanas sobre la extensión del comunismo, para promover el engrandecimiento de su país.

PALAS PUNTA DE HUEVO N.o 3
(MARCA "AMAZONAS")
PICOTAS-AZAPICOS
(MARCA "AMAZONAS")
DE ACERO INGLES
RECIEN RECIBIDAS
IMPORTADORES:
NIETO Y CIA., S. A. C.
AGUSTINAS 1136 — SEXTO PISO — SANTIAGO

VALENTIN VIGIL
Zapatería del León
CALZADO DE CALIDAD PARA DAMAS Y CABALLEROS
SANTA FE 2171
FLORIDA 718
Buenos Aires

Pieles
SELECT
presenta

SU COLECCION DE MODELOS PARA LA TEMPORADA DE 1947
TAPADOS de Astrakán, de gran distinción, desde.. .. .. $ 2.250.-
TAPADOS de Zibilinet, magnífica colección en tres tonos, desde.. .. ... $ 1.350.-
TAPADOS de Patas de Astrakán, modelos de gran actualidad, desde . $ 875.-
BUENOS AIRES
PIELES SELECT
Soc. Resp. Ltda. - Cap. $ 170.000
ESMERALDA 560 - T.A. 35-0763

Molotov habría pedido que el Plan de Marshall sea entregado a la N. U.

La prensa francesa critica el misterio de la Conferencia

PARIS, 28 (UP).— La decisión de los Ministros de Relaciones Exteriores, de mantener obligatoriamente en secreto sus debates, provocó una tormenta de críticas en la prensa francesa.

Existen indicios de que en particular, los funcionarios franceses comparten la opinión de los periodistas. Un alto funcionario les dijo privadamente: "si protestáis suficientemente alto, quizá la prohibición se revoque en cosa de uno o dos días".

No obstante, los matutinos de Londres defendieron la disposición acordada a petición del Secretario de Relaciones Bevin, quien propuso se dejara de suministrar resúmenes de actividades a la prensa, por los funcionarios de los Gobiernos participantes.

El "London Daily Herald", órgano del Partido Laborista, dijo que los Ministros meramente habían alterado la famosa propuesta de Woodrow Wilson, de "convenios públicos acordados en público", por "convenios públicos aprobados en secreto". La decisión aludida hace completamente secretas las sesiones de una de las más importantes conferencias europeas, por primera vez desde que el Secretario de Estado norteamericano, Mr. James F. Byrnes, rompió la consigna patrocinando el sistema de proporcionar resúmenes a los corresponsales de Estados Unidos. Es también la primera conferencia europea de post-guerra, en que Estados Unidos no participa.

COMENTARIOS

Varios periódicos parisienses comentaron el caso en forma similar al diario conservador "Le Figaro", que expuso: "Si continúa este xtraño procedimiento, los periodistas extranjeros y franceses no tendrán nada más que hacer que sentarse en sus oficinas y esperar filosóficamente por la nota final. Las ventajas de tal procedimiento no son muy claras".

El deseo de Bevin, de que se mantenga el secreto, no causó sorpresa en Londres. Se preveía en sus quejas en la Cámara de los Comunes y en sus conversaciones con los corresponsales extranjeros, de que era casi imposible para los Ministros llegar a un acuerdo en reuniones publicadas en todos sus detalles.

El "London Times" por su parte, dice: "es posible que Bevin se haya alarmado por la cantidad de acompañantes de Molotov a París. Bevin debe haber estado convencido de que los primeros dos días de reunión, estaban llamados a ser excepcionalmente delicados y difíciles".

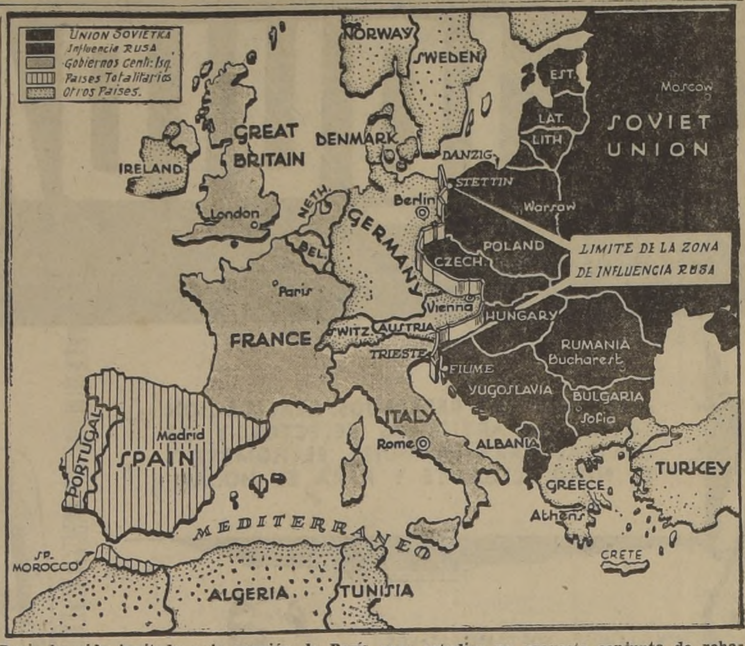

Rusia ha sido invitada a la reunión de París para estudiar un proyecto conjunto de rehabilitación de Europa, en especial, en lo que se refiere a los países del Este del Continente sometidos a la influencia de Moscú.

Rumor de que Molotov ha presentado un Plan Ruso

PARIS, 28 (UP).— (Por Joseph W. Grigg).— Se ha rumoreado que el Ministro de Relaciones Exteriores soviético, Molotov, ha llevado un plan ruso a la conferencia anglo-franco-rusa, donde está tratándose de echar los cimientos sobre los cuales puede estructurarse el llamado programa del Secretario de Estado de Estados Unidos, general George C. Marshall, para la rehabilitación económica del Viejo Continente.

Las versiones en tal sentido comenzaron a circular momentos antes de iniciarse la segunda reunión de la conferencia, a las 5 p. m. de esta tarde, la cual había sido originalmente fijada para las 4.

Continúa en vigor el acuerdo tomado ayer por los tres Cancilleres, de no dar informaciones a la prensa en el curso de las conversaciones y el rumor sobre la contraproposición de Molotov, ha sido la mejor información que ha sido posible obtener sobre la reunión de hoy.

Continúa en vigor el acuerdo de no proporcionar informaciones a la prensa

En la primera que se efectuó ayer, como en la de hoy, en el Salón de los Lores, del Palacio de la Cancillería francesa, los Cancilleres británico Ernest Bevin y el francés, Bidault, pronunciaron discursos iniciales exponiendo sus puntos de vista y se presume que hoy le ha tocado a Molotov hacer lo propio.

El plan francés, respaldado en el sentido general por los británicos, propone que todas las naciones de Europa, con la excepción de España, sean elegibles para ayuda y para integrar la comisión central de control europea, asistida por cuatro comités técnicos, que se hará cargo de la aplicación de la ayuda a toda Europa.

Bevin y Bidault se entrevistaron privadamente en el Quay d'Orsay esta mañana, y se ha señalado un banquete oficial para esta noche, a todas las delegaciones. El Presidente de Francia, M. Vincent Auriol, les ofrecerá mañana un almuerzo de Estado, en el palacio de los Campos Elíseos. Entre los invitados figura el Embajador de Estados Unidos, Jefferson Caffery.

La segunda reunión de los Ministros de Relaciones Exteriores terminó a las 7.50 p. m. hora de París.

La próxima sesión de la conferencia fué fijada para las cuatro de la tarde del lunes.

Habría abogado por el abandono de proposición de ingleses y franceses

PARIS, 28.— (U. P.)— Se tiene entendido que el Canciller soviético, en un largo discurso pronunciado en la segunda sesión de la Conferencia Tripartita, sobre el Plan Marshall, que se celebra en esta capital, pidió a sus colegas, los Cancilleres británico, Bevin, y francés, Bidault, poner en manos de las Naciones Unidas, los métodos y aplicación del programa de Marshall, para la ayuda y rehabilitación económica de Europa.

Esferas fidedignas dijeron que en la reunión secreta de hoy, Molotov abogó largamente por el abandono de la proposición anglofrancesa, creando comisiones especiales para hacerse cargo del programa. De haberse producido tal situación, se habría producido igualmente una división tajante entre el oriente y el occidente, en lo que respecta a la ayuda de Estados Unidos al viejo continente.

Se considera, además, significativo que la mayoría de las naciones situadas dentro de la esfera de influencia soviética —la segunda de éstas, Yugoeslavia— hayan puesto énfasis en las Naciones Unidas, al anunciar o indicar su disposición de adherirse al programa Marshall.

Se tienen entendido que el Canciller Bidault protestó vigorosamente por la prohibición de noticias a la prensa acordada ayer por petición de Bevin. Se dice que Bidault manifestó que pese a las promesas de secreto, se han filtrado noticias, y pidió que, o bien se mantenga el secreto rígidamente o se permita a cada una de las delegaciones informar a los corresponsales de sus países respectivos. Aparentemente, la protesta de Bidault fué declarada sin lugar, pues tampoco se informó hoy a la prensa sobre los asuntos tratados.

Los diplomáticos aquí creen que Rusia teme que los nuevos [...] mos sean "atestados" de [...] seleccionadas por las potencias [...] cidentales dentro de la fórmula [...] prioridad propuesta por Bidault.

Se dice que Molotov [...] contra el proceder con indebida [...] cipitación, antes que las [...] potencias hayan tenido tiempo [...] cuado de estudiar cuestiones [...] portantes, como son las reparaciones y la política y economía de Alemania.

Son, precisamente, estas cuestiones las que han tratado Bevin y Bidault de evitar en esta [...] por temor a que las conversaciones sufran un entorpecimiento [...] acuerdo en las cuestiones [...] Se dice que sustentan el criterio que mientras discutan las [...] europeas sobre los programas [...] auxilio, menor será la [...] de que el Congreso de Estados Unidos las apruebe.

A las nueve de la noche [...] efecto la comida oficial ofrecida [...] Bidault a las delegaciones [...] ca y soviética. Concurrieron [...] 70 invitados.

LEVANTAMIENTO DE LA CORTINA DE HIERRO EN EUROPA ORIENTAL PEDIRA WASHINGTON A MOSCU

WASHINGTON, 28.— (U. P.).— En fuente autorizada se ha sabido que Estados Unidos pedirá a la Unión Soviética que levante su "cortina de hierro" económica en torno a Europa Oriental, y que permita a esos países que vuelvan a las prácticas comerciales normales, si [...] de incluirse a la Unión Soviética en el proyecto de [...] grama de reconstrucción de Europa.

Este es el principal precio que probablemente pedirá Estados Unidos por la inclusión de Rusia y sus satélites orientales en cualquier programa de ayuda. Un funcionario dijo: "Este no es el momento para que Rusia se presente con la mano extendida".

Los funcionarios norteamericanos en general admiten que será un subido precio—tal vez demasiado alto para que la Unión Soviética acepte pagarlo. Reconocen que sería necesario un cambio básico en la política soviética, y también se dan cuenta de que la respuesta rusa traerá consigo la posible solución a todo el problema de elaborar la paz del mundo.

La pregunta es si valdría [...] na celebrar nuevas reuniones [...] Consejo de Ministros de Relaciones Exteriores, acerca del [...] de paz con Alemania. La [...] ta que en esta capital [...] ra es una demostración [...] ca de Molotov en París, [...] Rusia está dispuesta a [...] control económico sobre el [...] de Europa.

La respuesta que se teme [...] repetición de la antigua [...] soviética, lo que dejaría a Estados Unidos una sola alternativa: [...] organizar el plan de recuperación sólo para la Europa occidental [...] solidificar los bloques del [...] y el Oeste ya existentes.

UNIDOS
HACIA SUS MAGNIFICOS DESTINOS MARCHAN.
CHILE y la ARGENTINA
AMIGOS DE AYER... DE HOY... y PARA SIEMPRE

SELECTO Y EXTRAORDINARIO SURTIDO DE TODO CUANTO SE NECESITA PARA LAS ACTIVIDADES DEPORTIVAS, EQUIPOS COMPLETOS DE FOOT-BALL, TENNIS, EQUITACION, GOLF ETC. PARA DAMAS Y CABALLEROS.
Casa Testai
S. R. L. CAP. - $ 800.000.00
CORRIENTES 530
RIVADAVIA 6670
CABILDO 2191
ENTRE RIOS 902 al 24
BUENOS AIRES

MODAS
HAUTE COUTURE
SPORT
YERLAINE
LIQUIDA
FLORIDA 824 —:— BUENOS AIRES

UN CORDIAL SALUDO AL PUEBLO CHILENO!!
¡¡ GUANTE !!
calzado muy fino
FLORIDA 331
BUENOS AIRES

EL RELICARIO
Bartolomé Mitre 971
BUENOS AIRES
Oferta excepcional con motivo del viaje a la Argentina de S. E. el Presidente de Chile
MEDIAS DE SEDA NATURAL PIE FRANCES . . . $ 5.95
GUANTES variado surtido en gamuza lavable y cabritilla todos los colores
CARTERAS en cocodrilo, gamuza y becerro. Un stock completo.

Otro duelo entre diputados hubo en la Rep. Argentina

BUENOS AIRES 28 (UP). — El diputado radical Ernesto Sanmartino participó hoy en otro duelo, sumando así uno más a su ya larga lista de duelos, algunos de los cuales no se realizaron, ya porque el contrario no aceptó o porque se ha llegado a un acuerdo entre los diputados.

El duelo de ayer fué con el diputado peronista Eduardo Colom, quedándole pendiente todavía otro con el diputado también peronista, Bustos Fierros.

El duelo de Sanmartino y Colom se realizó esta tarde en la localidad de Acassuso. Fué a pistola, a veinte pasos y un solo disparo, resultando ambos ilesos, pues desviaron los disparos.

La jornada de duelos de hoy completaron el Ministro de Marina, Gache Piran, y el diputado peronista Ernesto Palacios, quienes se batieron a pistola y a veinte pasos. También salieron ilesos y no se reconciliaron. Tampoco Colom y Sanmartino se reconciliaron.

Motín de 400 nazis en Darmstadt, Reich

FRANCFORT, 28 (UP). — Funcionarios del Gobierno militar informaron que el miércoles en la noche hubo un disturbio de 400 nazis de alta jerarquía internados en Darmstadt y que la Policía tuvo que disparar para aquietarlos.

El motín fué una protesta contra el traslado de 300 internados en Francfort, para trabajar en la reconstrucción de edificios con el objeto de establecer aquí la capital bizonal.

INFORMACIONES DE ESPAÑA

LABOR SOCIAL

El Colegio de San Angel.—

PALENCIA (RNE).— Con la colocación de la primera piedra se han iniciado las obras de construcción del Colegio de San Angel, que se proyecta sea uno de los mejores de la provincia. El presupuesto es superior a los tres millones de pesetas.

El Dispensario Central.—

MADRID (RNE).— El Ministro de la Gobernación ha inaugurado los edificios de la Jefatura Provincial de Sanidad y Dispensario Central de Higiene Infantil. Este instituto es el número doce de los ya inaugurados. Además se encuentran en construcción cuatro más y seis en proyecto.

NOTICIAS VARIAS

Marcha de la señora de Perón.—

BARCELONA (RNE).— En la tarde de hoy marchó en avión con dirección a Roma la esposa del Presidente de Argentina. Fué despedida por Franco, esposa, varios Ministros y autoridades.

La Red Nacional de Silos.—

MADRID (RNE). — Los Ministros de Agricultura y de Educación Nacional han inaugurado la exposición de maquetas y proyectos de la Red Nacional de Silos, que está construyendo el Servicio Nacional del Trigo.

Certamen musical.—

ALICANTE (RNE).— En el certamen de bandas de música celebrado como número de las fiestas de San Juan, el premio de pasodobles lo ganó la banda de Jijona, y la de Villena el primer premio de ejecución.

El Embajador de España en Italia.—

MADRID, (RNE). — Marchó con dirección a Roma el Embajador de España en Italia, señor Sangroniz.

Aporte a una exposición.—

TARRAGONA, (RNE). — Seis preciosas muñecas vestidas con trajes típicos regionales es el aporte de la Organización Femenina a la gran exposición que se celebrará en Estados Unidos.

CULTURALES

Exposiciones.—

MADRID, (RNE)—Se ha clausurado la exposición de esculturas realizadas por Virginia Barra.

OVIEDO, (RNE).— El próximo sábado se inaugurará la exposición de pinturas del artista argentino Carlos Luis de Soto, ya fallecido.

EL PREMIER LLOPIS OPINA SOBRE LAS DECLARACIONES DE FRANCO A LA U. P.

N. de la R.: La United Press pidió a Rodolfo Llopis, Jefe del Gobierno Republicano Español en exilio, que expusiera sus impresiones sobre la entrevista exclusiva concedida por el general Franco a la United Press en Madrid. A continuación van sus respuestas a las preguntas formuladas.

PARIS, 27. — (U. P.). — (Por René Balbaud). — Rodolfo Llopis, Jefe del Gobierno Republicano Español en el destierro, negó las afirmaciones hechas por Franco, de que Estados Unidos encabezó la hostilidad internacional al régimen de Franco en España. He aquí las respuestas basadas totalmente en la entrevista de Franco, sometidas a Llopis, y las correspondientes respuestas.

P. — ¿Cree usted que Franco debe protestar de la actitud de las naciones que le reconocieron ocho años atrás? ¿Tiene razón Estados Unidos en creer que España constituye un peligro para la paz?

R. — Muchas cosas han ocurrido desde 1939, entre ellas la segunda guerra mundial. La política de apaciguamiento que triunfó entonces, ha sido completamente desacreditada, porque el fascismo es agresivo por naturaleza. Los pueblos y Gobiernos democráticos han aprendido su lección. Ahora saben que donde haya un régimen fascista existe un peligro para la paz.

Franco trata de mezclar dos ocasiones y dos situaciones. Entre 1939 y el presente, no dejó pasar ocasión alguna para demostrar el error cometido por las potencias democráticas al permitir su victoria. Por lo tanto, no tiene derecho a sorprenderse de la actitud de éstas. Ni tampoco tiene derecho a atribuir a Estados Unidos una actitud particularmente hostil. Estados Unidos, como miembro de las Naciones Unidas, cumple la política de dicha organización, y considera con la misma aversión que todos los demás países democráticos, el régimen podrido con las doctrinas del nacional-socialismo y establecido por las armas nazis.

P. — ¿Qué opina usted sobre las declaraciones de que los principios de la Carta de San Francisco son opuestos a la intervención extranjera en España?

R. — Franco, establecido en el poder por Hitler y Mussolini, debe ser la última persona en hablar sobre intervención extranjera en España, pero la intervención es una cosa y la adopción de medidas para evitar las amenazas a la paz, es otra.

Las Naciones Unidas, sin intervenir en España, pueden romper toda clase de relaciones diplomáticas y comerciales con el Gobierno de Franco. No veo cómo tal actuación puede ser contraria a la Carta de San Francisco.

P. — ¿Está usted de acuerdo con el general Franco al afirmar que Estados Unidos, debido a su desarrollo económico y científico, puede desempeñar un importante papel en Europa arruinada por la guerra?

R. — Es extraño —y espero que no sea juzgado por nadie como establecimiento de un precedente—, pero estoy de acuerdo con el general Franco en este punto. Ya he expresado en anteriores declaraciones, mi aceptación de los puntos de vista del general Marshall sobre la reconstrucción europea. Pero deseo añadir ahora que el régimen de Franco no puede aprovechar jamás la ayuda concedida a Europa por Estados Unidos, y que este régimen en sí es un obstáculo para la realización del plan de Marshall. Sólo una España democrática puede cooperar en la reconstrucción europea.

P. — ¿Qué opina usted de la actitud "maternal" que Franco trata de adoptar con respecto a las naciones sudamericanas?

R. — El general Franco utiliza el amor que estos países sienten hacia España, para hacerles olvidar que la Falange española sirvió a los intereses del Eje en América. Por intermedio del "Consejo de la Hispanidad", España franquista fué instrumento de la penetración nazi en América. Yo no creo que el general Franco le gustaría referirse a los documentos publicados a este respecto por el Departamento de Estado.

P. — ¿Qué valor da usted a la afirmación de Franco de que no tenía lazos ni obligaciones con las potencias del Eje?

R. — Esta singular declaración no deja de tener cierto valor. Sirve para demostrar una vez más el sarcasmo. El Consejo de Seguridad ha contestado abundantemente a esta pregunta.

P. — ¿Qué cree usted de la "limitación de poder" que Franco se ha impuesto al crear las Cortes?

R. — Si no fuera trágico, diría que es cómico. Al crear las "Cortes" Franco sólo ha establecido un consejo consultivo, cuyos miembros son nombrados directa o indirectamente por él mismo, y que de acuerdo con la ley no tiene autoridad legislativa.

P. — ¿Qué cree usted de las medidas que supuestamente dan la libertad a la prensa española, bajo ciertas limitaciones impuestas por la moral y el interés nacional?

R. — R. — Toda prensa es oficial en España franquista. Se halla bajo absoluto control dictatorial. Cualquiera cosa que no plazca al régimen o no sirve a sus intereses es declarada contraria a la moral y a los intereses de la nación.

P. — ¿Qué cree usted de la libertad e independencia de la Iglesia?

R. — Después de haber suprimido la libertad de conciencia de los no católicos, Franco ha adoptado hacia la Iglesia Católica una política regalista que se remonta a Felipe II. Aparentemente, ha logrado hacer de la Iglesia un instrumento político. Pero sabemos que hay muchos católicos, aún entre el alto clero, que están en contra de Franco. Y ayer nos hemos enterado de la primera prueba de la independencia concedida a la Iglesia Católica. Un alto Cardenal condenó como hereje la decisión de las Cortes de declarar al Caudillo gobernante por la Gracia de Dios.

P. — ¿Cree usted que Franco puede, según él afirma, combatir al comunismo creando un estado social correspondiente a los deseos de las masas?

R. — No es verdad que el general Franco esté mejorando la condición social de las masas españolas. Por lo contrario, durante más de cien años no ha habido un período en que la discrepancia entre las clases sea tan marcada e injusta. La situación ha llegado a ser tan grave e insoportable que la oportunidad de repararla sin violencias decrece cada día que el general Franco permanece en el poder. Y aparte de todas las demás consideraciones, este estado de cosas constituye la razón más imperiosa que justifica la eliminación de la tiranía franquista, que como todas las tiranías, crea una atmósfera favorable para los extremistas.

P. — ¿Cree usted que la débil posición económica de España se debe a cincuenta años de malos gobiernos?

R. — Una vez más el general Franco realiza triquiñuelas con la lógica y la historia. Las actuales dificultades de mi país no son la consecuencia de 50 años de malos gobiernos, sino de los tres años de la guerra civil provocada por el general Franco, y, sobre todo, de la administración peor, más inmoral y más antipatriótica que podría imaginarse.

La economía española siguió una trayectoria firme desde comienzos del siglo hasta 1936, apenas interrumpida por fluctuaciones ocasionales. No puede decirse otro tanto ahora. Nunca han sido los ricos tan ricos y los pobres tan pobres.

P. — ¿Qué opina usted de la necesidad de España de tener un ejército del tamaño que tiene el del régimen de Franco, para asegurar su seguridad en los Pirineos?

R. — Conozco bien la geografía de mi patria y su importancia estratégica. El ejército de Franco está siempre fuera de toda proporción con las necesidades militares de España, país que no se halla en guerra ni bajo la amenaza de una guerra.

Un ejército que absorbe el 40 por ciento de los gastos del estado, es comprensible sólo si dicho estado sigue o se prepara con el fin de seguir una política de agresión. En el entretanto, el ejército de Franco es un instrumento que puede agregarse a la fuerza policiaca cuidadosamente organizada, siguiendo el conocido modelo de la Gestapo, para ahogar toda manifestación de hostilidad hacia el dictador.

Aprueban reducción en presupuesto de los Estados Unidos

WASHINGTON, 28 (UP). — De acuerdo con el plan de economías que se ha trazado la Cámara de Representantes, dentro del presupuesto nacional, aprobó el referente al Poder Legislativo, con una reducción del 28 o|o en su cálculo provisional.

La asignación de 76.153.077 dólares para el Poder Legislativo durante el año fiscal en ejercicio comienza el día primero de julio y en él se efectúa una deducción de 654.550, para la Cámara y 100.000 para el Senado.

La Imprenta Oficial, es la que sufre mayor merma conjuntamente con la biblioteca, para las que había una partida de 15 millones, los que quedarán reducidos a poco más de seis millones y medio.

Una rebaja de 2.545.600 dólares fué dispuesta para los salarios.

ILUMINE EMBELLEZCA SU HOGAR

Ahorrando electricidad instale lámparas de luz fluorescente.

Vea otros modelos

CasaROYAL
Av. B. O'HIGGINS 845

CRIN DE CABALLO
CUEROS
Lanas, cerdas y fibras cualquier cantidad, compro PAGO LOS MEJORES PRECIOS.
BODEGA "LA CHINGA"
DE JAIME BAUM
Importación y Exportaciones
EXPOSICION N.o 348
Casilla 2721

Dentaduras rotas

ARTIFICIALES
En media hora, reparaciones especiales. Unico Laboratorio Dental de Soldadura Eléctrica.
San Antonio 510, Oficina 303, Tercer Piso; Teléfono 30027

ESCUELAS "DIAZ - GASCOGNE"
Ponemos en conocimiento de las interesadas que las Escuelas Técnicas "Díaz-Gascogne", de Ahumada 48, han abierto la matrícula para los cursos de las siguientes materias: Mecánica Dental; Corte y Costura (en general); Corte "Sistema Argentino"; Lencería, Ropa Infantil; Peinados Artísticos en sus diversas formas; Cultura Estética Femenina; Manicure, Sastrería, Tejido, Recuperación escolar; Preparación Comercial; Taquigrafía, Mecanografía, etc.
Además estos establecimientos cuentan con un internado económico para señoritas de provincias, en condiciones muy ventajosas, sirviéndoles de apoderado a quienes carezcan de familia en la capital.
Los informes pueden solicitarse en su local, Santo Domingo 1, o al teléfono 32468.

MAÑANA SE INICIA NUESTRA

PEDIDOS CONTRA REEMBOLSO A CASILLA 1325 SANTIAGO

ANEX E.P

LA OPORTUNIDAD DEL AÑO EN ARTICULOS PARA Señoras, Caballeros y Niños.

VISITENOS.

Camisería BARCELONA
PUENTE 593 Esq. SANTO DOMINGO

YUGOESLAVIA TAL VEZ ROMPA SUS RELACIONES CON LA SANTA SEDE

BELGRADO, 28.— (U. P.).— En un artículo editorial insertado en la primera página, el órgano comunista "Borba", publica la advertencia que Yugoeslavia probablemente rompa sus relaciones diplomáticas con El Vaticano.

El fundamento de tal advertencia reside en los ataques que recientemente ha venido dirigiendo contra Yugoeslavia el periódico "Osservatore Romano".

El artículo de la prensa comunista dice en una de sus partes: "El Vaticano coloca actualmente al pueblo yugoeslavo ante la interrogante siguiente: ¿Puede Yugoeslavia, continuar las relaciones diplomáticas con el Vaticano, en tales condiciones?"

"En todo caso, si el Vaticano continúa con los ataques abiertamente hostiles de su propaganda y de sus fuentes oficiales, puede estar seguro que Yugoeslavia no tolerará tal situación ni otras provocaciones similares del Vaticano".

"Sabemos que el gobierno yugoeslavo hará todo lo posible para evitar que el Vaticano continúe aprovechándose injustamente de sus relaciones diplomáticas con Yugoeslavia y que utilice tales relaciones y conexiones con la Iglesia Católica de este país para crear disturbios contra la democracia de este pueblo".

No aceptamos . . .

(DE LA PAGINA 9)

mentalidades diversas, estableció procedimientos también diversos. De sus disposiciones surgen los principios de la democracia política y de la democracia económica, que son sus fundamentos. Los nuevos conceptos del derecho internacional, afloran en cada uno de sus capítulos. La idea de la verdadera comunidad internacional se afirma y de su mayor consistencia resulta algo que no es nuevo, ya que Francia lo reclamó vanamente ante la fenecida Sociedad de las Naciones, pero que esta vez es un hecho real: la fuerza armada internacional al servicio de la institución que representa el orden jurídico internacional. El derecho dispone ya de la fuerza coercitiva que es su complemento necesario". Dijo que toda esta nueva y gigantesca construcción apenas realizada debe enfrentarse a problemas gravísimos.

LAS DEMOCRACIAS TIENEN EL DEBER DE ADAPTARSE

Más adelante expresó: "Las democracias tienen ahora el deber de adaptarse. El progreso humano es un proceso sucesivo de choques y conciliaciones. Las culturas opuestas se enfrentan agresivas para penetrarse y comprenderse. La democracia política, hija de la exaltación febril del individuo y de sus derechos, ha de estrecharse con la orientación socialista, que emergen desde la entrada de este siglo cerrando así un ciclo de superación en la historia de las sociedades y de su evolución. Así emerge un nuevo concepto de la democracia económica.

"Ahora bien, esta conciliación con la democracia económica ha de hacerse conservando de la democracia política lo que tiene de eterno, de sublime y de esencial: la consagración de la libertad.

"Para nosotros, el Estado puede y debe realizar su misión ordenadora, respetando lo que ya y para siempre nos legara la gran revolución. La libertad, es atributo del hombre digno y de los pueblos fuertes, y es útil evitar que un falso concepto acerca de cómo ha de operarse la transformación de las sociedades llegue a relegar el respeto a ese inapreciable valor humano: la libertad, sacrificándola en aras de la prisa, de la violencia o de la pasión.

"En cuanto a la actitud de mi país, puedo asegurar que nuestra colaboración ha sido y seguirá siendo sincera y entusiasta. Tengo absoluta fe en los ideales que dieron origen a las Naciones Unidas. Aprecio la labor ya realizada como superior a cuanto podía esperar un hombre ecuánime y sereno. Es de enorme importancia el papel de nuestros países en el buen éxito de las Naciones Unidas. La posición geográfica, el espíritu pacífico de nuestros sistemas de Gobierno y las características territoriales, todo nos coloca en situación favorable a esa cooperación".

A continuación señaló haber sido particularmente grato para Chile "tomar la iniciativa en algunos casos y seguir siempre la de otros, cuando se ha tratado de coordinar a los países americanos en las asambleas de las Naciones Unidas".

INTERES DE CHILE EN PROBLEMAS INTERNACIONALES

Hizo hincapié en el interés de Chile en todos los problemas internacionales y agregó que su acción se ejerce libremente, según su propio criterio. "Pero cuando surge un problema que interesa al sistema americano, y a su importancia y al papel que le corresponde desempeñar en el mundo, entonces Chile buscará de inmediato un arreglo regional de todos los países hermanos de América".

"Esta cooperación de Chile con los demás Estados americanos, no tiende a formar bloques ni grupos inconexos. No aceptamos ni queremos la formación de bloques en las Naciones Unidas, como no los aceptamos ni los queremos en el sistema americano, sean políticos o económicos. La constitución jurídica de la Carta no los admite, así como los rechaza nuestro sistema americano. La coordinación de los arreglos regionales con el sistema mundial quedó claramente definida en San Francisco. Sus modalidades de aplicación son objeto de próximas reuniones panamericanas. Pero el principio es inmutable y es nuestra norma de conducta.

"Ha sido grato para Chile su colaboración dentro de las Naciones Unidas con todas las naciones, particularmente los países de América. Pero debo señalar con especial satisfacción la vinculación muy estrecha que hemos mantenido siempre con Brasil, gracias a la admirable tradición diplomática de este país reflejada en el servicio exterior, de acción disciplinada y eficiente y sabiamente dirigido.

LA UNIDAD DE PROPOSITOS

"Pero lo que facilita más esta acción común, es la unidad de propósitos. Anima a nuestros pueblos un profundo sentido democrático; somos fervientes mantenedores de los medios pacíficos de solución de los conflictos internacionales, nos ha trazado la historia caminos paralelos; el porvenir nos hallará fuertemente unidos en toda acción de paz.

"Señores y amigos: Os reitero mi admiración por la Sociedad Brasileña para las Naciones Unidas. Os reitero también como Jefe de Estado chileno, mi adhesión al principio y a la obra que realiza la organización mundial. Poco a poco, con paso a veces lento, pero siempre seguro, los ideales de la Carta de San Francisco van penetrando en las masas, llegando a lo más hondo de los pueblos de todo el mundo. Es la conciencia del valor de esos principios lo que habrá que hacer más fuertes las bases de las Naciones Unidas".

Terminó el señor González Videla, reiterando su admiración por el Brasil diciendo: "Bastaría para sentirla mis sentimientos chilenos. Pero a ellos agrego mis recuerdos personales, los inolvidables años de convivencia entre vosotros, mi cariño por vuestra tierra, mi amor por vuestra cultura y vuestras tradiciones y mi devoción fraternal por vuestro gran pueblo".

Es posible que la Conferencia de Río no se reúna hasta 1948

Con el objeto de disponer de más tiempo para coordinar puntos de vista de los diferentes países

WASHINGTON, 28.— (U. P.). — (Por ROSCOE SNIPES). — En los círculos responsables se plantea la posibilidad de que la Conferencia de Río de Janeiro sea demorada hasta el próximo año, en vez de celebrarla en agosto como se tenía pensado, con el objeto de disponer de más tiempo para coordinar los puntos de vista de los diferentes países, sobre los principios básicos del proyecto del tratado de defensa hemisférica.

El punto del tratado que, según personas bien informadas exigirá los mayores esfuerzos para lograr la armonía entre los diferentes gobiernos, es el relacionado con el grado de ayuda que será dada a los países firmantes, que sean víctimas de agresión.

En algunas fuentes diplomáticas latinoamericanas, se ha dicho que existe cierta oposición en varias partes de América Latina, contra la completa ayuda militar a tales víctimas, diciéndose que sólo accederían a que se diera apoyo moral a la nación agredida, o a lo sumo romper relaciones diplomáticas y económicas con el agresor.

El comité de la Unión Panamericana se reunió siguiendo instrucciones de la Junta Directiva, con el objeto de preparar los planes para las consultas de la Junta con las repúblicas americanas, sobre la opinión de éstas en relación con las cláusulas del tratado.

Ayer la Junta dió instrucciones al comité para que rindiera su informe el próximo miércoles sobre las preguntas que se someterían a los gobiernos, a los que se les pedirá que contesten antes del 9 de julio.

El propósito de dichas consultas por la Junta es facilitar la labor de la conferencia, teniendo gran parte del camino expedito para cuando ésta se reúna. Pero las personas bien informadas creen que para el 9 de julio los gobiernos no podrán estudiar cuidadosamente los puntos básicos del tratado y someter sus opiniones.

Se señala, sin embargo, que si la Junta no puede hacer preparativos para la conferencia, esta tendría mucho más trabajo que realizar cuando se reúna, existiendo entonces el peligro de que se halle aún sesión cuando se inauguren las sesiones de la Asamblea eneral de las Naciones Unidas el 17 de septiembre y tenga que suspenderse sin terminar el tratado de defensa hemisférica.

Aunque ciertas personas bien informadas dicen que cualquier fecha entre el primero de agosto y el 15, aceptable al Brasil y Estados Unidos, se cree que el Gobierno brasileño preferiría esperar el desarrollo de los acontecimientos antes de fijar definitivamente la conferencia. Estos dos acontecimientos son: primero, la opinión de las demás repúblicas sobre la fecha que prefieren; segundo, las contestaciones de los gobiernos a las preguntas de la Unión Panamericana, sobre los puntos del tratado para ver hasta qué punto se pueden adelantar los preparativos de la antes de que ésta se reúna.

Se señala que el factor que favorece la celebración de la conferencia en agosto, en caso de salvarse las posibles diferencias sobre el grado de ayuda a las naciones agredidas, es que cualquier otra fecha posterior puede estar en conflicto con otras conferencias internacionales, comenzando con la Asamblea de las Naciones nidas.

NOTICIAS DE AMERICA LATINA

ARGENTINA

BUENOS AIRES, 28.— (U. P.)— El diario "El Mundo", informa hoy que el Presidente Perón ofreció el viernes en la noche un banquete a los jefes de misiones diplomáticas latinoamericanas en Buenos Aires, aparentemente para intercambiar puntos de vista acerca de la próxima Conferencia de Cancilleres, en Río de Janeiro. Dice el diario, que el banquete fué ofrecido en la residencia de Perón, con asistencia de Bramuglia. No se han proporcionados informaciones oficiales.

BRASIL

RIO DE JANEIRO, 28.—(UP).—El Club de Fútbol "Fluminense", de Río de Janeiro, que se clasificó campeón de la temporada el año pasado, proyecta realizar en los comienzos de 1948, una jira deportiva por Perú, para disputar una serie de partidos con los principales clubes de Lima.

Tres helicópteros descendieron en la Plaza Mayo, B. Aires

BUENOS AIRES, 28 (UP).— La ciudad presenció hoy por primera vez el espectáculo de tres helicópteros que descendieron en la Plaza de Mayo. Estas máquinas fueron adquiridas por el Ministerio de Agricultura para la lucha contra la langosta.

Los helicópteros sobrevolaron la Avenida 25 de Mayo para en seguida posarse sobre la plaza y descender verticalmente uno tras otro sobre los jardines de la plaza, en torno a la pirámide.

Poco después, levantaron vuelo y evolucionaron sobre la ciudad, y más tarde emprendieron rumbo hacia el aeródromo de Morin.

Campaña contra la Ley de Relaciones Obreras en EE. UU.

WASHINGTON, 28.— (U.P.)— Phillip Murray, presidente del Congreso de Organizaciones Industriales (CIO), dijo hoy que había invitado a todos los líderes obreros a una reunión que se celebrará lo más pronto posible, para formular "un programa de acción política conjunta", con el fin de derrotar a los parlamentarios que votaron en favor del proyecto de relaciones obrero-patronales Taft-Hartley.

Murray dijo que la CIO está "firmemente decidida a luchar para que esta ley infame sea borrada de los estatutos". Pero agregó que sus obreros cumplirán con los actuales contratos obrero-patronales.

PROGRAMA PARA REMEDIAR LA ESCASEZ DE PETROLEO EN EE. UU.

WASHINGTON, 28.— (U. P.).— El Congreso está desarrollando un programa de tres puntos para remediar la escasez de petróleo en Estados Unidos, a raíz de una enérgica advertencia formulada por la Marina, de que las reservas de petróleo de Estados Unidos para sus fuerzas navales han llegado a un nivel peligrosamente bajo.

El Senado autorizó la prórroga hasta el 15 de julio de los controles sobre las exportaciones e importaciones. Se espera que la Cámara de Representantes adopte una actitud similar el lunes, cuando expiran los actuales controles.

El senador Owen Brewster, presidente del comité del Senado que investiga lo concerniente a la defensa, ha solicitado una investigación acerca de todo lo relacionado con el petróleo, incluso las exportaciones, los problemas de transporte dentro del país, y las adquisiciones de petróleo efectuadas por la Armada.

Este cúmulo de actividades del Congreso se originó a raíz de una carta dirigida a Brewster por John L. Sullivan, Secretario de Marina interino, que reveló que la Armada se enfrenta a una escasez de petróleo que le podría impedir hacer frente a una emergencia. Sullivan decía que las fuerzas navales no podían asumir "una posición compatible con las obligaciones de la Armada en cuanto a la seguridad nacional" hasta fines de este año, a pesar de los esfuerzos para constituir una reserva de combustible y lubricantes.

Sólo el Congreso de E. U. puede impedir huelga de mineros

WACHINGTON, 28.— (U.P.)— El Secretario del Interior, Julius Krug, declaró hoy que sólo el Congreso puede imponer medidas eficaces para evitar la huelga nacional de mineros en julio.

La autoridad de Krug para dirigir las minas en nombre del Gobierno expira a media noche del lunes, cuando las minas sean devueltas a sus dueños.

Según las últimas cifras oficiales, 213.503 mineros del sindicato de mineros unidos, de John L. Lewis, están en huelga, imponiendo la paralización de 1.121 minas y causando pérdidas en la extracción diaria de 1.287.275 toneladas de carbón.

Todos los miembros del sindicato de mineros unidos, cuyo número asciende a 400.000, abandonarán sus trabajos oficialmente el sábado, pues en dicha fecha comienzan sus vacaciones de 10 días. La interrogante es si regresarán a sus minas cuando expiren las vacaciones el día 7 de julio o continuarán la huelga.

Krug advirtió que para fines de junio la nación tendrá carbón sólo para 32 días, o sea, unos 48 millones de toneladas.

FACILITO DINERO

Si Ud. nos autoriza la venta de sus muebles, menaje de casa completo, maquinarias, autos, radios, pianos, cristales, cuadros, etc., le anticipamos el 50 o|o del valor que se le asigne según tasación que fijemos de común acuerdo. Operaciones rápidas en privado o en remate. LIQUIDAMOS EN 24 HORAS.

NICANOR MARTICORENA P.— MONEDA 778 — Casa de Remates

(NO TENEMOS SUCURSAL)

MUEBLES

NORMANDOS y MODERNOS DE ALTA CALIDAD

CREDITOS

Fábrica y Mueblería CATEDRAL

1037 · CATEDRAL · 1037

TEJAS Marsellesa

TEJUELAS DE CEMENTO

PRIMER PREMIO EN LA EXPOSICION DE CHILE 1942-1943

ESTABLECIMIENTOS PAU

CHACABUCO 59 FONO 90886

HAGASE CONTADOR

AQUIGRAFO O VENDEDOR

EN

3 MESES

LAS CLASES EMPIEZAN CUANDO USTED LLEGA

PRECIOS MODICOS

INSTITUTO "SEYER"

CATEDRAL 1049

FONO 67754

"ROSENKRANZ"

El Método insuperable para aprender

INGLÉS

Fácil - Práctico - Económico

Con DISCOS FONOGRAFICOS para dominar rápidamente la pronunciación. El estudio lo hace por correo, en su casa.

Pida Prospecto Ilustrado GRATIS

ENVIE ESTE CUPON - HOY MISMO

Dr. J. A. Rosenkranz Presidente

NATIONAL SCHOOLS

DE LOS ANGELES CALIFORNIA

SUCURSAL - SAN MARTIN 272 - SANTIAGO (CHILE

L. D. 793-J.

NOMBRE

DIRECCION

POBLACION DEPTO.

Para ARRANQUE INSTANTANEO

"Confiables"

CHAMPION

BUJÍAS

MARCA REGISTRADA

FABRICAS: Toledo, E. U. A.; Feltham, Inglaterra; Windsor, Canadá

IMPORTADORA MAQUINARIA AGRICOLA S. A.

"IMAGRI"

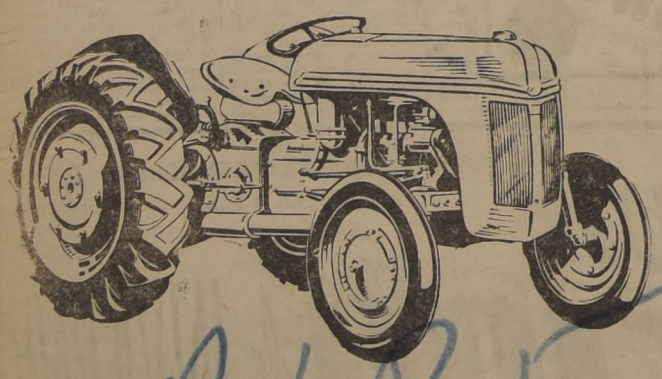

AVISA A LOS SEÑORES AGRICULTORES QUE HA TRASLADADO SUS OFICINAS A:

AV. B. O'HIGGINS 1796

ESQUINA EJERCITO

TELEFONO 60123 — CASILLA 1704 — SANTIAGO

LAMPARAS

Liquidación

POR CUENTA DE FABRICA, LAMPARAS CRISTAL, AMPOLLETAS Y PANTALLAS.

3 luces .. .. $ 950.—
4 luces .. .. 1.120.—
5 luces .. .. 1.300.—
6 luces .. .. 1.500.—
8 luces .. .. 1.850.—
10 luces .. .. 2.260.—

Concedemos créditos

Flores y Kersting

MONJITAS 825

REMATE DE LECHERIA HOLANDESA

CABALLARES, PORCINOS Y MAQUINARIA AGRICOLA.

EN SAN BERNARDO

El JUEVES 3 DE JULIO, A LAS 2 P. M.

(AUNQUE LLUEVA)

Por entrega del Criadero y Lechería "RUCATEMO" y por cuenta de su dueño señor RENATO ORTEGA, remataremos en la misma chacra la totalidad de las existencias de Lechería Holandesa, caballares, porcinos y maquinaria agrícola, compuesto de

LECHERIA HOLANDESA:

GANADO FINO INSCRITO:
1 TORO DE 3 AÑOS.
1 TORITO.
4 VAQUILLAS.
3 VACAS EN LECHE.

GANADO MESTIZO:
50 VACAS EN LECHE.
20 VAQUILLAS DE 2 PARA 3 AÑOS, PREÑADAS.
25 TERNERAS MENORES DE 1 AÑO.

Recomendamos especialmente esta lechería por su gran selección tanto lechera como por su sangre, ya que está formada a base de vacas compradas al Criadero "El Mariscal" y éstas han sido servidas por los excelentes toros "Cornelius Manville Abegweit" (Gran Champion en 1945), y "Sir Royal Alcartra War Dance".

Además, este ganado está recientemente vacunado con la vacuna Waldman.

NOTA.—Para el ganado holandés habrá catálogos.

CABALLARES:

5 CABALLOS DE SERVICIO Y TIRO.
1 CABALLO MESTIZO INGLES DE MONTURA.

PORCINOS:

1 BERRACO.
3 CHANCHAS PREÑADAS.
16 MACHOS Y HEMBRAS DE 2 A 7 MESES.

MAQUINARIAS, ENSERES Y HERRAMIENTAS:

1 equipo refrigerador de leche "Frigidaire", para 200 litros por hora, en perfecto estado. Toda clase de útiles para lechería; 1 máquina desinfectadora de árboles, a motor; 1 coche cerrado con neumáticos, para un caballo; 1 molino completo, sin uso; siete neumáticos 600 x 16, usados; 1 máquina picadora en mal estado; 1 máquina aventadora de granos, para gallinas; 1 laboratorio para analizar leche; 1 carreta; 50 planchas de zinc, de 4 y 6 pies; 1 portón de madera, de 2 hojas, de 5 metros de ancho.

COLMENAR.— 1 colmenar completo; 47 cajones de crianza; 160 alzas; 40 techos; 64 bandejas.

PRODUCTOS.— 80 sacos de semilla de maíz cameralia; 35 sacos de semilla de frejoles coscorrones, seleccionados a mano; 100 kilos de semilla de frejoles Red-Kidney; 30 toneladas de silo de maíz; paja de porotos a granel, de arvejas y curagüilla; naranjas.

MOVILIZACION.— Desde la calle Eyzaguirre esquina de San José, en San Bernardo, salen coches que pueden llevar a los interesados al remate.

UBICACION.— La chacra Rucatemo queda a 4 kilómetros de la Plaza de San Bernardo por el camino del Barrancón y a 2 kilómetros de la Estación de Nos.

ORDEN DEL REMATE.—A las 2 P. M. comenzaremos con maquinarias, enseres y herramientas para continuar con caballares y porcinos y terminar con la lechería holandesa.

El remate de las maquinarias, enseres y herramientas lo efectuará el señor

PEDRO N. GONZALEZ,
MARTILLERO PUBLICO DE SAN BERNARDO.

SOCIEDAD "EL TATTERSALL"

EDICION DE 36 PAGINAS

LA NACION

(EMPRESA PERIODISTICA "LA NACION" S. A.)

TERCERA SECCION

EN TRES SECCIONES — SANTIAGO DE CHILE, DOMINGO 29 DE JUNIO DE 1947 — PRECIO EN TODO EL PAIS $ 2.—

NUEVAS TARIFAS DE LUZ, TELEFONOS Y GAS REGIRAN DESDE 1.º DE AGOSTO

Las compañías devolverán las mayores sumas cobradas desde el día 1.º de abril

DECLARACION OFICIAL DEL SUPREMO GOBIERNO

El Gobierno ha resuelto que las alzas de tarifas en los servicios de luz, gas y teléfonos, comiencen a regir desde el día 1.o de agosto próximo. Las Compañías procederán a devolver a los interesados las mayores sumas cobradas desde el 1.o de abril último, fecha desde la cual se autorizaron las alzas provisoriamente. También ha resuelto el Gobierno autorizar a las Compañías para cobrar un sobrecargo en las facturas de consumos desde agosto de este año hasta diciembre de 1948, destinado a cubrir los desembolsos hechos por las Empresas por concepto de aumentos de sueldos y salarios durante los meses de enero a julio del presente año.

UNA DECLARACION OFICIAL

Esta resolución oficial está contenida en la siguiente declaración hecha ayer tarde por el Supremo Gobierno:

"A fines del año último, los personales de empleados y obreros de las diversas Empresas de servicios de utilidad pública elevaron a los directorios de estas Empresas, pliegos de peticiones de aumentos de sueldos y salarios, como consecuencia del encarecimiento del costo de la vida, pero estas entidades, en atención a que las utilidades percibidas no alcanzaban a cubrir el interés de los capitales invertidos y el mayor gasto que representaban estas peticiones, negaron lugar a ellas. Como se quiera en duda esta aseveración de las Empresas, el Gobierno procedió a designar Comisiones compuestas por funcionarios de su exclusiva y absoluta confianza para que practicaran un estudio detallado de las contabilidades de las indicadas Empresas.

Es así como se designaron comisiones integradas por contadores de Servicios Eléctricos, de Tesorería, de Impuestos Internos, etc., para que se abocaran al conocimiento del problema e informaran al Gobierno sobre el particular.

SITUACION DE LAS EMPRESAS

Del conocimiento de los informes emitidos por las Comisiones mencionadas, se desprendió que en realidad las Empresas no podían atender al aumento de sueldos y salarios solicitados por los empleados y obreros, con las solas utilidades percibidas, ya que estas utilidades se encontraban por bajo del nivel del interés que podían percibir con relación al capital invertido y que, en consecuencia, sólo procediendo a autorizar el alza de las tarifas se podía financiar el aumento de sueldos y salarios.

El Gobierno, en atención a los informes aludidos y a la necesidad que existía de remediar siquiera en parte la aflictiva situación económica de los personales de las Empresas mencionadas, procedió a autorizar estas alzas, considerando en ellas los aumentos de salarios y sueldos a contar desde el 1.o de enero del año en curso, aunque estas empezarían a regir desde el 1.o de abril último.

NO SE HA PRONUNCIADO EL CONGRESO

Ahora bien, como la Cámara de Diputados quiso conocer este problema y solicitó del Ejecutivo todos los antecedentes necesarios para pronunciarse sobre la conveniencia o inconveniencia de autorizar las alzas de tarifas y, aunque es facultad privativa del Ejecutivo el autorizarlas, por deferencia al Poder Legislativo y mientras la H. Cámara de Diputados se pronunciaba sobre la materia el Ministerio del Interior dictó un nuevo decreto declarando que las alzas de tarifas autorizadas tendrían el carácter de "pliegos provisionales de tarifas". Pero el tiempo ha transcurrido y no hay pronunciamiento definitivo sobre el problema. Entretanto, las Empresas continúan pagando los mayores sueldos y salarios aunque dichas autorizaciones no han sido íntegramente cumplidas y es así como se ha llegado a la situación de tener que financiar los aumentos de salarios y sueldos de todo el año con un aumento de tarifas que con sólo cinco meses de aplicación financie la totalidad de este aumento.

SOBRECARGO EN LAS FACTURAS

Pero como este aumento, en caso de ser llevado a la práctica resultaría sumamente oneroso para el público consumidor, el Gobierno ha resuelto mantener las alzas de tarifas acordadas a las Compañías a contar desde el 1.o de agosto próximo, autorizando al mismo tiempo el cobro de un sobrecargo sobre las facturas, destinado a cubrir los desembolsos hechos por las Compañías por concepto de aumentos de sueldos y salarios, durante los meses de enero a julio inclusives del presente año, distribuyendo este sobrecargo en diecisiete cuotas que serían cobradas por las Compañías durante los meses de agosto a diciembre del año en curso y todo el año próximo.

LAS COMPAÑIAS DEVOLVERAN

En consecuencia, el Gobierno ha procedido a la dictación de los decretos correspondientes por los cuales se acuerda el alza de tarifas que empezarán a regir treinta días después de su publicación y las Compañías, de acuerdo con el Gobierno, procederán a devolver a los interesados los valores cobrados por las Compañías, equivalentes a las diferencias entre las tarifas vigentes hasta el 1.o de abril último y las aplicadas de acuerdo con los decretos que autorizaron las alzas.

La situación de la Compañía de Teléfonos de Chile será estudiada y considerada en forma especial dadas las modalidades también especiales del contrato-ley que la rige, en una reunión que se efectuará a mediodía del próximo lunes 30 de julio."

Taquigrafía
CURSO DE
3 MESES
Garantizamos 50 palabras por minuto.
MATRICULA LIMITADA
Precios módicos.
EMPIEZAN CLASES EL 1.o de Julio próximo
INSTITUTO "SEYER"
CATEDRAL 1049
FONO 67754

HOY SERA INAUGURADA POSADA INFANTIL "PEDRO AGUIRRE CERDA"

Dará refugio a 150 niños indigentes. — Habla a LA NACION Juanita Aguirre v. de Aguirre Cerda

Ciento cincuenta niños indigentes, de aquellos que todos los días vemos deambular por las calles de esta gran ciudad, tiritando de frío y con hambre, encontrarán refugio en la Posada para ellos, que se inaugura hoy a mediodía en Arturo Prat 236, y que llevará el nombre de "Pedro Aguirre Cerda", el recordado ex Presidente de Chile.

"PAN, TECHO Y ABRIGO"

Reporteros de LA NACION visitaron ayer esta institución. Pudieron comprobar que los niños que acudan en busca de comida y lecho, encontrarán eso y mucho más. Podrán llegar en la tarde o al mediodía, en la seguridad que no se les pedirá más requisitos que el ser indigentes. Se les dará un baño con agua caliente, luego almorzarán o comerán, y después dormirán en cómodos lechos. Aquellos que deseen quedarse todo el día en el Hogar, podrán hacerlo y recibirán instrucción primaria, harán gimnasia, se les enseñará cualquier trabajo y leerán los libros que estarán a su disposición en la biblioteca con que contará este establecimiento.

Las camas que ocuparán están una sobre otra, o sea, al estilo que se usa en los cuarteles militares. Cuando alguno de ellos esté enfermo, inmediatamente será enviado a alguna institución de Beneficencia para su restablecimiento o la cura de su dolencia. A ambos lados de las camas hay instalados numerosos cajoncitos, en los cuales podrán guardar sus pertenencias y ropa, que también les será proporcionada por el Hogar. Una visitadora social, que tendrá su oficina en el mismo establecimiento, les tomará todos los datos, y luego de comprobar que no tienen padres ni casa, les buscará algún trabajo después que hayan recibido las primeras instrucciones que los hagan ciudadanos útiles a la patria.

COMO ES EL EDIFICIO

El local que ocupa el Hogar "Pedro Aguirre Cerda" están recién terminado de construir. En la puerta será colocada una plancha que dirá: **"Posada de Niños Indigentes "Pedro Aguirre Cerda"**. Su valor es de cerca de 900 mil pesos, que costeó la señora Juanita de Aguirre Cerda y luego entregó a la Fundación que lleva el nombre de su ilustre esposo. En el primer piso, hay capacidad para 96 niños; en el segundo, cuya terminación se espera para pronto, podrán caber otros tantos, hasta completar los ciento cincuenta.

El edificio está dotado de un gran comedor, una biblioteca, un living con chimenea en donde los niños encontrarán un ambiente de hogar y libros que leer, y dos grandes patios que después serán convertidos en jardines por los mismos alojados.

HABLA DOÑA JUANITA

Mientras arreglaba diligentemente las camas, conversamos con la señora Juanita de Aguirre Cerda, que desde temprano llevó a "poner orden" en los dormitorios:

—"En realidad —nos dice—, éste es un primer ensayo que hacemos. Empezaremos tratando de atraer a los niños indigentes a que busquen refugio en el Hogar, pero sin obligarlos. Aquí se les dará lecho, comida, instrucción y se les enseñará a trabajar, y los que deseen quedarse todo el día, tendrán amplias facilidades para hacerlo. Esta es la primera fase que contempla nuestro plan, hasta tener el Hogar lleno de niños pobres que serán arrebatados a la calle y convertidos en ciudadanos útiles a la patria. Bueno —agregó—, mañana conversaremos más. Tengo mucho que hacer".

LA INAUGURACION DE HOY

En el acto de inauguración que se llevará a efecto hoy, estarán presentes el Alcalde de Santiago, don José Santos Salas; el Intendente de la provincia, señor René Frías Ojeda, parlamentarios, regidores y Ministros de Estado. También se hallará la señora Juanita de Aguirre Cerda, quien ha sido la inspiradora y realizadora de esta magna labor y que aportó los fondos para la compra del edificio.

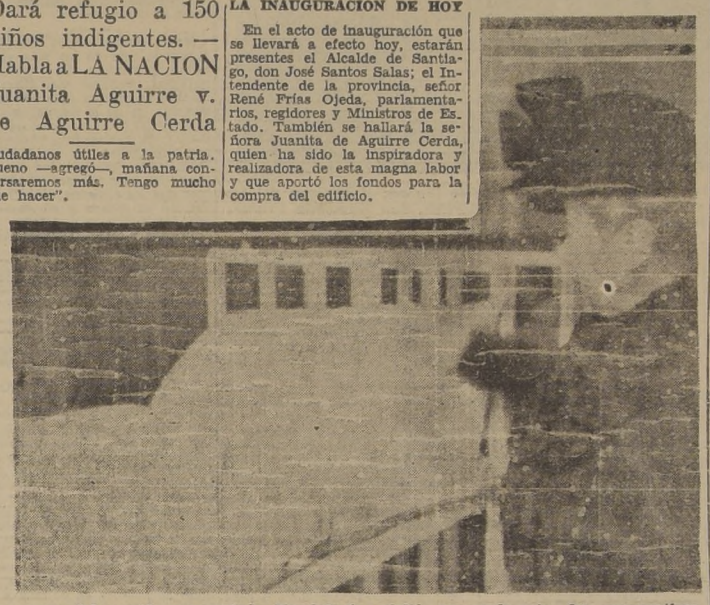

La esposa del querido y recordado Mandatario, vigiló personalmente los preparativos para instalar el Hogar Infantil.— Aquí la vemos junto a uno de los lechos que ocuparán niños indigentes

LA LECHE TENDRA 4 TIPOS DE PRECIOS

HOY ENTREGAN 14 CASAS DE POBLACION "MADECO"

Hoy se instalarán en la "Población Madeco" las primeras catorce familias de obreros que trabajan en esta industria, que a los 3 años de vida ya ha construido una población para su personal, estando en construcción numerosas casas más.

Al fijar los cánones de arrendamiento, se cobró la mitad de lo que fijan los reglamentos de la Caja de la Habitación; una cómoda casa con tres dormitorios, comedor, cocina, baño y patio, cuesta $ 270. Por otra parte, los ocupantes que durante el año conserven su casa en buen estado, sin necesidad de reparación, recibirán como premio lo que hayan pagado en arriendo convertido en menaje para sus propios obreros.

El Sindicato Madeco nos pide hacer públicos sus agradecimientos, y expone esta acción social como un valioso ejemplo.

Uno de ellos, popular

SU VALOR SERA FIJADO ESTA SEMANA

Leche a precio popular será expendida al público en los barrios obreros, a un valor no superior a $ 0.80 sobre actual precio, nos manifestó ayer el Ministro de Agricultura don Pedro Castelblanco.

Además, se consultarán tres tipos de precios: uno para el productor, otro para el expendio en depósitos y el tercero para la venta a domicilio.

Esta medida será posiblemente acordada a mediados de esta semana conjuntamente con la determinación de los diferentes precios.

Nos agregó el señor Castelblanco que para evitar abusos, el expendio de leche "popular" será controlado severamente.

En lo que respecta al problema general que representa la escasez de producción, se están efectuando acuciosos estudios que permitirán ir en defensa del ganado lechero nacional.

Nos anticipó el Ministro que a más tardar en septiembre u octubre se decretará la prohibición de beneficiar hembras menores de tres años, como una parte del programa de fomento a la ganadería y consecuencialmente a la producción cualitativa y cuantitativa de la leche.

HOY SE TRANSMITE AUDICION RADIAL DE ARMANDO CARRERA

Hoy a las 11 horas, por CB 114 Radio Corporación, el compositor chileno señor Armando Carrera, autor del celebrado vals "Antofagasta", ejecutará una audición dedicada a su ciudad natal.

CHILE PROCLAMA...

(DE LA PAGINA 9)

naturales que existen sobre dicho zócalo, en él y bajo él, conocidas o por descubrirse.

2.o El Gobierno de Chile confirma y proclama la soberanía nacional sobre los mares adyacentes a sus costas, cualquiera que sea su profundidad, en toda la extensión necesaria para reservar, proteger, conservar y aprovechar los recursos y riquezas naturales de cualquier naturaleza que sobre dichos mares, en ellos y bajo ellos se encuentren, sometiendo a la vigilancia del Gobierno, especialmente las faenas de pesca y caza marítimas, con el objeto de impedir que las riquezas de este orden sean explotadas en perjuicio de los habitantes de Chile y mermadas o destruídas en detrimento del país y del Continente americano.

3.o La demarcación de las zonas de protección de caza y pesca marítimas en los mares continentales e insulares que queden bajo el control del Gobierno de Chile, será hecha en virtud de esta declaración de soberanía, cada vez que el Gobierno lo crea conveniente, sea ratificando, ampliando o de cualquiera manera modificando dichas demarcaciones, conforme a los conocimientos, descubrimientos, estudios e intereses de Chile que sean advertidos en el futuro, declarándose desde luego dicha protección y control sobre todo el mar comprendido dentro del perímetro formado por la costa con una paralela matemática proyectada en el mar a doscientas millas marinas de distancia de las costas continentales chilenas. Esta demarcación se medirá respecto de las islas chilenas, señalándose una zona de mar contigua a las costas de las mismas proyectada paralelamente a éstas a doscientas millas marinas por todo su contorno.

4.o La presente declaración de soberanía no desconoce legítimamente derechos similares de otros Estados sobre la base de reciprocidad, ni afecta a los derechos de libre navegación sobre la alta mar."

AYER FUERON SANCIONADOS DOS INDUSTRIALES DE LA CARNE

MEDIDA DE CLAUSURA LES FUE APLICADA A LOS SEÑORES GUILLERMO LOYOLA Y GABRIEL VALENZUELA

En forma exclusiva anticipó LA NACION, en su edición de ayer, que serían afectados con la sanción máxima, por parte del Comisariato General de Subsistencias y Precios, dos industriales del Matadero que habían infringido las disposiciones de ese organismo, en cuanto a los precios de la carne en vara.

Firmado por el Comisario General, señor Exequiel Jiménez Carrasco, el respectivo decreto, éste fué cumplido con el auxilio de la fuerza pública, procediéndose a la clausura de los negocios pertenecientes a los señores Guillermo Loyola (puesto N.o 440) y Gabriel Valenzuela (puesto N.o 2). "Ambos industriales fueron sorprendidos vendiendo carne a mayor precio que el autorizado", expresa la determinación oficial.

Interrogado por nosotros el señor Jiménez Carrasco, sobre el paso dado por el Servicio de su jefatura, nos dijo: "Tal como lo he expresado en anteriores ocasiones, el organismo a mi cargo no escatimará esfuerzo alguno para contrarrestar los efectos de la especulación y, por tanto, toda persona que sea sorprendida cobrando más de lo que legalmente corresponde, será sancionada en forma ejemplar".

Nos agregó que como medida suplementaria, estaba oficiando a la Municipalidad de Santiago para que se ponga término a la patente de los dos industriales sobre quienes ha caído el rigor de la ley.

Política sanitaria discutió ayer la Convención Médica

El problema será estudiado por una comisión especial

CONFEDERACION PANAMERICANA

Animados debates se desarrollaron alrededor del tema "Plan de Política Sanitaria", en la sesión plenaria celebrada en la mañana de ayer por la Tercera Convención Nacional Extraordinaria de la Asociación Médica de Chile.

La reunión tuvo lugar en una de las salas del Museo Histórico de la Biblioteca Nacional, punto donde se congregó una concurrida asistencia de médicos y de público interesado en las deliberaciones.

AMPLIA DISCUSION

Frente al tema indicado expusieron sus puntos de vista las Federaciones adheridas a la AMECH, como también las asociaciones personales de distinguidos profesionales de la capital y provincias, que aportaron valiosas observaciones basadas en sus experiencias.

Oídas las diferentes opiniones, la asamblea médica estimó necesario la designación de una comisión especial que tomara en consideración las diversas tesis manifestadas, para elaborar un estudio a fondo del proyecto de Plan Sanitario que sirvió de base a la discusión realizada. Los acuerdos a que llegue la comisión serán puestos en conocimientos de las Seccionales Provinciales para confeccionar, después, el proyecto definitivo.

REFORMA DE ESTATUTOS

En la reunión plenaria de la tarde se trató principalmente sobre la reforma de los estatutos de la Asociación Médica de Chile (AMECH) en cuanto a algunas disposiciones, materia en la cual tercieron varios de los convencionales.

LA CONFEDERACION MEDICA PANAMERICANA

Una nueva e importante asamblea general celebrará en la mañana de hoy la Tercera Convención, y en ella será puesto en estudio el punto del programa relativo a la Confederación Médica Panamericana. Por su parte, el presidente de la AMECH, doctor Gustavo Jirón, dará a conocer una exposición sobre proyectos pendientes en el Congreso que interesan a la Asociación, y, finalmente, se adoptarán pronunciamientos sobre las conclusiones a que prestará su asentimiento la Convención.

En seguida se procederá a su clausura, en el Salón de Honor de la Universidad de Chile.

Ayer falleció don Alcibíades Roldán

Fué un eminente jurisconsulto y hombre público

MURIO A LOS 88 AÑOS DE EDAD

HOY SE EFECTUAN LOS FUNERALES

A los 88 años de edad falleció en la mañana de ayer en Santiago, don Alcibíades Roldán Alvarez, quien fué indiscutiblemente una figura de jerarquía en materia de Derecho, y un ciudadano que prestó señalados servicios a la patria.

Nacido en San Fernando en 1859, cursó humanidades en su pueblo natal, en Valparaíso y en Santiago, para recibirse de abogado en la Universidad de Chile, con una tesis que mereció la calificación de distinguida.

Desde su adolescencia sintió especial predilección por las letras y así fué como ingresó al periodismo en "El Ferrocarril" donde actuó como cronista durante varios años.

En 1883 actuó como redactor de "La Epoca" y en 1884 fué designado director de la Imprenta Nacional, redactor del "Diario Oficial" y a la vez secretario de la Exposición Nacional.

Su modalidad de vida, su carácter juicioso, profundo y de una inteligencia realmente extraordinaria le permitió granjearse unánimes simpatías y respeto.

Se incorporó en 1880 al Partido Liberal, y en 1884 fué ungido diputado por Pisagua, que desempeñó hasta 1890, fecha en que publicó "Las Primeras Asambleas Nacionales".

Retirado de las actividades políticas se dedicó al ejercicio de su profesión y a desarrollar su cátedra de Derecho Constitucional en la Universidad de Chile, en la cual formó tres generaciones de abogados.

Su prestigio como constitucionalista marginó los lindes de Chile para ser considerado como figura internacional de primera fila.

Públicó en 1914 su obra cumbre "Derecho Constitucional de Chile".

En 1918 integró por primera vez un Gabinete, siendo designado Ministro de Justicia e Instrucción Pública, cargo que desempeñó varios meses, para reasumir después su cátedra universitaria.

Fué obligado consultor del Gobierno en materias de Derecho Constitucional, y en 1923 y 1924 ocupó la cartera de Justicia y de Interior, respectivamente, renunciando a raíz de la instauración de un Gobierno anticonstitucional.

El señor Roldán fué condecorado por varios países. Abandonó su cátedra en la Universidad en 1927, con ocasión de diversas medidas para cambiar el régimen universitario, que motivaron la renuncia del rector de la Universidad, don Claudio Matte, y de varios profesores.

Desde esa fecha se dedicó al estudio y al ejercicio de su profesión.

La Facultad de Derecho, lo designó en 1931 miembro académico, en virtud de los extraordinarios servicios prestados por el eminente jurisconsulto.

ACUERDOS DE LA FACULTAD

La Facultad de Derecho reunida extraordinariamente ayer adoptó los siguientes acuerdos ante su fallecimiento:

Dirigir una nota de condolencia a la familia, enviar una corona de flores, concurrir en cuerpo todos los profesores a sus funerales, y designar al profesor don Luis Quinteros para que haga uso de la palabra en el Cementerio.

LOS FUNERALES

Los funerales del ilustre hombre público se verificarán hoy a las once horas, partiendo el cortejo desde su casa habitación, en Dieciocho N.o 755.

SALUDO RADIAL DE MONSEÑOR MOJAISKY

El Encargado de Negocios de la Santa Sede, Monseñor Gastón Mojaisky, dirigirá hoy a las 22 horas, por radio Nuevo Mundo, CB 93, un saludo al pueblo chileno con motivo de celebrarse hoy el día de S. S. el Papa.

Mañana!
Gran Liquidación SEMESTRAL Gath & Chaves
MILLONES DE PESOS EN MERCADERIAS DE CALIDAD A PRECIOS MUY REBAJADOS
LIQUIDACION Semestral Gath & Chaves
EN SANTIAGO Y LAS SUCURSALES DE VALPARAISO Y CONCEPCION.
...NUNCA MAS OPORTUNA QUE AHORA!

HOY PONE TERMINO A SUS LABORES LA CONVENCION DEL P. CONSERVADOR

INFORME SOBRE POLITICA ECONOMICA Y FINANCIERA APROBO CONVENCION

SU PROPOSITO ES EVITAR LA INFLACION, MEDIANTE INCREMENTO DE LA PRODUCCION Y OTRAS MEDIDAS. — VOTO DEL SENADOR SEÑOR RODRIGUEZ DE LA SOTTA, QUEDO PARA SER RESUELTO HOY

La Quinta Sesión Plenaria se inició a las 18.30 horas, con el objeto de entrar a considerar el informe sobre "Política Económica y Financiera".

Hizo de relator el señor Enrique Piedrabuena Richards, quien comenzó sus observaciones para expresar que el informe de la Comisión de Estudios se refería, en primer lugar, a la estabilización monetaria, como base de la economía nacional, para lo cual se entregaban al Banco Central de Chile todas aquellas medidas relacionadas, directa o indirectamente, con la restricción o aumento del circulante.

El relator, al defender el informe de la Comisión, expresó que el mejoramiento del nivel de vida de un país se basaba fundamentalmente en el incremento de la producción; en una política aduanera de protección a la industria nacional; en la limitación de la intervención del Estado y en un justo y equitativo sistema de contribuciones.

Antes de dar término a las explicaciones del informe, el relator dió a conocer un voto presentado por el senador señor Héctor Rodríguez de la Sotta, el que, en sus partes sustantivas, establece: enérgica política antiinflacionista, para lo cual es necesario eliminar los sucesivos aumentos de sueldos y salarios; emisiones de papel moneda y desorden de las finanzas nacionales.

Ese voto también expresa que se condena toda violación a la Ley Orgánica del Banco Central.

Después de un largo debate en que intervinieron numerosos convencionales y parlamentarios, el informe fué aprobado por unanimidad, quedando pendiente el voto del señor Rodríguez de la Sotta para la sesión plenaria de clausura que se efectuará a las 11 de la mañana de hoy.

ALMACENES SASTRERIA Y MUEBLERIA

EL CREDITO NUEVO

FACILIDADES A LA PRENSA OTORGO LA C. CONSERVADORA

Uno de los aspectos más encomiables de la forma en que se ha desarrollado la Convención Nacional del Partido Conservador, lo constituyen las facilidades que en todo momento se concedieron a la prensa para obtener sus informaciones.

Sus debates se efectuaron a la vista de los periodistas, aún en el estudio de los problemas más delicados, siendo, en todo momento, tratados con exquisita deferencia y cortesía por los dirigentes de la Convención. En este, como en otros aspectos, el acto celebrado por los conservadores fué una elocuente demostración democrática.

No seríamos justos si no reconociéramos que esta conducta se debe, principalmente, a la actuación de nuestro distinguido colega, don Luis Araos Herrera, miembro de esa colectividad política.

RECONOCIMIENTO DE LA HUELGA LEGITIMA

Respecto de las huelgas la Convención Conservadora aprobó la siguiente resolución:

RELACIONES ENTRE EL CAPITAL Y EL TRABAJO

Al antagonismo entre el capital y el trabajo y a la lucha de clases opone los principios de colaboración mutua y de solidaridad, basados en una amplia justicia distributiva en vista de mantener la integridad de la persona humana con el fin de mejorar las condiciones espirituales y materiales de las clases trabajadoras. Estima que en la previsión y solución de los conflictos entre el capital y el trabajo debe estimularse en todo sentido los esfuerzos e iniciativas de las partes interesadas, aceptando la intervención subsidiaria de organismos técnicos del Estado de extraordinarias condiciones de eficiencia, imparcialidad y prestigio.

Reconociendo el derecho de huelga legítima, propicia su limitación en cuanto así lo exijan los intereses generales de la colectividad, declarados en la ley.

Este voto fué aprobado con una modificación que damos a conocer en nuestra información y que no altera su contenido esencial.

ofrece a ud. lo que necesita

SEMILLAS Reina Luisas
Primera cosecha, importadas, cuatro variedades, garantía contra caída de las plantas o pudrición de la raíz, vendo precios corrientes, desde 250 gramos.
ECHEVERRIA 1080
SANTIAGO
(Por Independencia)

EL CONTRATO DE TRABAJO DESHUMANIZA AL OBRERO

EXPRESO AYER EL SENADOR CRUZ COKE, AL DEFENDER EL CONTRATO DE SOCIEDAD

LA CONVENCION TRIBUTO UNA CERRADA OVACION A CRUZ COKE

El senador Cruz Coke, al intervenir en el debate sobre el tema del orden económico-social, manifestó más o menos lo siguiente:

Declaró que en la Comisión de Estudios, estos asuntos fueron aprobados por la unanimidad y que con esta solvencia de respaldo que traen, espera que la Convención ha de seguir el mismo camino.

Entró a explicar, luego, los fundamentos tenidos en vista en lo que se refiere a las relaciones entre el capital y el trabajo. Afirma que el Contrato de Trabajo, constituyó en el siglo pasado, la deshumanización del hombre y que en el siglo 20, ésta deshumanización ya no fué producto de la intervención particular del individuo, sino que pasó a ser la deshumanización del trabajador por el Estado.

Se afirma —dijo— por personas que sólo toman frases sueltas para argumentar, que a los obreros ya no se les puede dar más, porque lo que reciben es el máximo a que tienen derecho. Esto es un error —declaró enfáticamente el orador— por cuanto no es un problema económico, sino que es otro de mayor trascendencia, es un problema de orden moral-espiritual y que sólo puede salvarse a través de los principios sustentados por la Iglesia. El Pontífice León XIII, en su Encíclica Rerum-Novarum, afirma que es indispensable cambiar el Contrato de Trabajo, por el Contrato de Sociedad.

Debemos tener fé que los obreros —alegó el orador— son capaces de participar en dichos contratos de sociedades con los patrones.

En seguida se refirió al trabajo en relación con la cesantía y expresó que así como el Gobierno de un país cualquiera gasta millones de pesos en detener una epidemia, también debe de gastar millones de pesos en detener otra terrible epidemia como es la cesantía.

Hablando sobre la Seguridad Social en Chile, afirma perentoriamente que ella, es en nuestro país una mascarada en proporción a las posibilidades que tiene el Estado. En efecto, el Estado gasta más del 10 o|o de la renta nacional en mantener la Seguridad Social en Chile. Es ingenuo financiarla a través de la capitalización tal como ocurre en Chile; debe aplicarse el sistema de que los activos deben financiar a los pasivos, pues de esta manera, aunque los cálculos actuariales se desfinancian, este desfinanciamiento no constituye ningún peligro, por que el activo siempre ayudará al pasivo. En Inglaterra y en otros países de Europa, se está aplicando este principio, de que los activos deben financiar en la Seguridad Social, a los pasivos. Si en Chile seguimos con el sistema que se aplica en la Caja de Seguro Obrero, de capitalización del capital, se llega a lo ridículo que en la Seguridad Social, un anciano, un listado o inválido, esté recibiendo, por auxilio, la suma de cinco pesos al mes.

EL ACUERDO DE LA CONVENCION SOBRE EL CONTRATO-SOCIEDAD

El voto aprobado ayer por la Convención Conservadora, sobre el contrato-sociedad:

EL TRABAJO

El trabajo es un deber y un derecho de todos los hombres cualquiera que sea la situación social que ocupen. Tiene un carácter individual y social. Su finalidad es perfeccionar las energías intelectuales y corporales, procurar el desenvolvimiento de la vida humana y satisfacer las necesidades materiales.

Sobre esta materia, el Partido Conservador declara:

a) Sin considerar injusto en sí el actual régimen de salario y propiciando todas las medidas adecuadas, dentro de los principios de este programa, para promover su mejoramiento, en forma de satisfacer la justicia y la paz sociales, sostiene la conveniencia de estimular todas las iniciativas tendientes a que el contrato de trabajo se complemente, en cuanto fuere posible, por medio del contrato de sociedad, de suerte que los empleados y obreros participen, en cierta manera, ya en el dominio, ya en la dirección del trabajo, ya en las ganancias obtenidas;

b) Debe implantarse un régimen de formación moral, de disciplina y control, que permita la selección basada en la capacidad, honradez y trabajo, y que proporcione a empleados y obreros, oportunidades que favorezcan el máximo de aprovechamiento de sus aptitudes;

c) Debe asegurarse el derecho al trabajo, en forma de que se favorezca la plena ocupación, cuando se inicie una época de cesantía, y establecer el seguro de cesantía temporal.

BICICLETAS
MENAJE
CATRES
BRONCE, FIERRO CROMADO
MARQUESAS
SOMMIERES
COLCHONES
FRAZADAS
SOBRECAMAS
ETC.
BATERIAS COCINA
JUEGOS LOZA Y CRISTALES

ALMUERZO EN HONOR DE DON PEDRO CARDENAS

Tal como se ha venido anunciando, hoy se efectuará el almuerzo que sus amigos y correligionarios ofrecen al diputado don Pedro Cárdenas Núñez, con motivo de ser su onomástico, y como un homenaje de reconocimiento por su obra desarrollada en el Parlamento.

En este acto participan elementos de todas las actividades, como el Mutualismo, Juntas Vecinales, correligionarios, y organismos obreros que reconocen a un defensor de sus intereses.

El almuerzo se servirá hoy, a las 13 horas, en los comedores del Estadio Militar.

PARTIDO LIBERAL FEMENINO

CHARLA.— Mañana, a las 19.30 horas, se llevará a efecto en el Salón de Honor del Partido Liberal, la charla que dictará la señora Elba de De la Cuadra, cuyo tema será: La Mujer Chilena en lo Político y en lo Social.

NOMBRAMIENTOS.— El Directorio Nacional, nombró delegada ante el Directorio General del Partido, a la secretaria general, señorita Enriqueta Chanks Gaviño.

EREECCION DE MONUMENTOS A LIDERES CONSERVADORES

Los señores Horacio Walker, Guillermo González Prats, Engelberto Frías, Alejo Lira, Francisco Bulnes, Sergio Fernández, Lucio Concha, Joaquín Prieto Concha y Fernando Aldunate, presentaron ayer a la Convención el siguiente voto que fué aprobado:

En atención a los eminentes servicios prestados por la causa y al país por los ilustres caudillos del Partido, señores Abdón Cifuentes y Manuel J. Irarrázaval, el primero en la defensa de la libertad de enseñanza y el segundo de la comuna autónoma, y ambos en amparar el régimen democrático y el progreso nacional, la Convención acuerda:

Encomendar a los señores convencionales que se sirvan contribuir en la forma que lo deseen a costear los gastos de la erección de los monumentos, autorizados ya por ley de la República, que perpetúe la memoria de esos grandes servidores de Chile.

ABRIGOS y TERNOS
HECHOS Y SOBREMEDIDA
CONFECCION de 1ª
CASIMIRES NACIONALES e IMPORTADOS
CHAQUETAS Sport

JUNTA EJECUTIVA DE PROFESORES RADICALES

Mañana celebrará sesión ordinaria la Junta Ejecutiva de Profesores Radicales, a las 18.30 horas, en el Club Radical, Catedral 1359. Se cita a los señores delegados de este organismo.

Sección señoras
Trajes sastre
Batas
Abrigos en confección y sobremedida

ROPA INTERIOR para SEÑORAS y CABALLEROS

Aspira a la implantación de un sistema parlamentario limitado

Reconocido el derecho de huelgas que no afecten a la colectividad

Otras materias aprobadas

Tranquilamente continuó desarrollándose durante el día de ayer la Convención Nacional del Partido Conservador.

En el transcurso de este torneo, se ha advertido uniformidad de criterio para adecuar al conservantismo frente a los problemas de nuestro tiempo, poniéndose de relieve, sin embargo, una honda discrepancia respecto de los medios a emplearse para realizar los objetivos finales perseguidos por el Partido Conservador.

Seguramente, que uno de los factores que más han contribuído a suavizar la pugna de las facciones, que sin duda existen, en el seno del Partido, lo constituye el común sentimiento religioso que aglutina a sus militantes, sentimiento que en el campo político-económico-social ha encontrado su expresión en las Encíclicas Papales.

LA PRIMERA SESION

La Convención inició sus labores ayer a las 10 horas, presidida por el senador Horacio Walker.

El diputado Enrique Cañas Flores dió a conocer el Informe relativo a materias internacionales, proponiendo, entre otras cosas, que los países del Continente se declaren solidarios en la defensa de su soberanía e integridad, instaurando como principio fundamental para la realización de ese objetivo la doctrina Monroe.

EL DERECHO DE VETO

Además, se aprobó la proposición de que la Política de Buena Vecindad, iniciada por el Presidente Roosevelt, debe ser la norma por la cual se rijan las relaciones entre las naciones de América.

Asimismo, la Convención resolvió rechazar el derecho de veto, atenuando sus disposiciones mientras no se obtenga su total abolición.

También se aprobó la idea de que para los acuerdos internacionales entre estos países, debe consultarse previamente a organismos codificadores idóneos que elaboren una Convención, conteniendo los principios esenciales de un sistema americano de relaciones.

La Convención aprobó también la aspiración de ir a la abolición de las barreras aduaneras entre nuestros países.

Finalmente, en materia internacional, la Convención propone que se dé representación a la Santa Sede en los Consejos Internacionales.

PROBLEMAS CONSTITUCIONALES

Relator de esta materia fué el señor Carlos Estévez, cuyas conclusiones principales fueron las de patrocinar la vuelta al sistema parlamentario, con limitaciones, basado en mayorías estables y definidas, debiendo los Ministros de Estado, renunciar cuando no cuenten con la confianza de la mayoría de los diputados en ejercicio. Mientras no se logre implantar el régimen parlamentario, la Convención recomendó la adopción de las siguientes medidas; restricción del veto presidencial; que la subrogación del Presidente de la República sea hecha por el Presidente del Senado, el Presidente de la Cámara de Diputados o el Presidente de la Corte Suprema. En cuanto a la designación de Ministros de Estado, Contralor General de la República, Presidente del Banco Central, Superintendente de Bancos y Jefes Superiores de las instituciones semifiscales, deberán contar con la aprobación del Senado.

DESCENTRALIZACION ADMINISTRATIVA

La Convención recomendó la descentralización administrativa; la total independencia del Poder Judical; la elección de senadores por voto proporcional en Colegio Electoral único para todo el país; incompatibilidad entre parlamentario y todo cargo rentado, fiscal, semifiscal o municipal, aunque esas designaciones correspondan al Congreso Nacional; supresión de las elecciones extraordinarias de parlamentarios y fijación de un mismo día para las elecciones generales de parlamentarios y regidores; supresión de los decretos de insistencia; creación de los Tribunales Administrativos; la no retroactividad de las leyes, salvo excepciones de orden penal e inviolabilidad de las comunicaciones telefónicas y radiales como garantía constitucional.

MATERIAS ECONOMICO-SOCIALES

Antes de finalizar la primera sesión de la mañana, de la Convención, ésta empezó a conocer el informe de la Comisión sobre asuntos económicos sociales que tenía como relatores a los señores Eduardo Cruz Coke y Eduardo Alvear.

El señor Alvear, se refirió a cuestiones de índole programática, dando a conocer las modificaciones que se proponían frente a esas cuestiones. Después el senador Cruz Coke plantéó el aspecto doctrinario de la cuestión; extendiéndose principalmente, sobre el contrato de sociedad que debería reemplazar al contrato de trabajo por ser más justo y más humano, pues los trabajadores participarían en el dominio, dirección y ganancias de las empresas.

Después de las explicaciones dadas por el senador Cruz Coke, sobre las materias mencionadas, fueron aprobadas por unanimidad las conclusiones del informe, tributándosele al líder del social-cristianismo, una prolongada ovación al terminar su intervención.

Esta materia provocó una interesante discusión, quedando pendiente el debate para la sesión de la tarde, por haber llegado el término de la hora acordada para esa sesión.

HOMENAJE A PORTALES

A las trece horas, la mayoría de los convencionales, se dirigieron a la Plaza Constitución, para rendir un homenaje a la estatua de don Diego Portales, pronunciando un discurso alusivo el diputado Francisco Bulnes Sanfuentes.

LA SESION DE LA TARDE

En la sesión de la tarde continuó el debate sobre el contrato de sociedad, participando en su discusión los señores Alvear, Echeverría, Julio Subercaseaux, Juan Bulnes Aldunate, Eduardo Cruz Coke, Juan Goñi, Héctor Rodríguez de la Sotta, Eduardo Alveal y don Eduardo Aguayo.

Agotado el debate, el presidente de la Convención, senador Horacio Walker, declaró que como únicamente se habían producido discrepancias en lo relativo al derecho de huelga, proponía una modificación consistente en reconocer ese derecho únicamente para los conflictos provocados por cuestiones económico-sociales, siempre que ellos no afectaran a la colectividad, modificación que fué aprobada por aclamación, conjuntamente con el informe de la Comisión.

El presidente, senador Walker, declaró después que había terminado la sesión de la tarde.

HOY TERMINA LA CONVENCION

Hoy la Convención Nacional del Partido Conservador pondrá término a sus labores.

A las 9 de la mañana, los convencionales oirán Misa en la Iglesia de las Agustinas. Después de este acto religioso, los delegados se trasladarán a la estatua de don Carlos Walker Martínez para colocar una placa conmemorativa en su monumento. En esta ocasión hará uso de la palabra el diputado don Juan de Dios Rivas.

LAS ULTIMAS SESIONES

La Convención celebrará en la mañana de hoy también sus dos últimas sesiones; en la primera, que se iniciará a las 10 horas, se tratarán temas libres y en la segunda, se votarán las indicaciones pendientes.

Las indicaciones más importantes que se votarán en la última sesión de clausura, será la relativa a la forma de elección de los vocales de la Mesa Directiva, punto en el cual no se ha producido acuerdo pues la corriente que representa el senador Cruz Coke, sostiene que esa elección debe hacerse por lista cerrada, y los partidarios del diputado Coloma, abogan por el voto acumulativo. La otra indicación importante, es la que se refiere a un voto presentado por varios convencionales contra el comunismo.

Respecto de esta última cuestión, se nos dice que don Eduardo Alvear presentaría hoy un nuevo voto modificatorio del presentado anteriormente.

GANARA LA LISTA CERRADA

Los observadores estiman que en las votaciones, aunque por un estrecho margen de votos, se impondrán los "social-cristianos", logrando hacer triunfar la lista cerrada para la designación de los vocales de la Junta Ejecutiva. En cuanto a los votos presentados para reprimir la acción del Partido Comunista, se estima que serán aprobados sin mayor discusión.

A las trece horas el presidente de la Convención declarará que ésta ha terminado sus labores, dirigiéndose los convencionales a la Quinta Carrera, Recoleta 2307, a un gran banquete en honor de los convencionales, clausurándose la Convención Nacional del Partido Conservador con este acto.

Hablarán en esta manifestación los señores Sergio Fernández, Alfonso Urrejola, Eduardo Alvear y Guillermo Winter.

TODO CON GRANDES FACILIDADES DE PAGO
EL CREDITO NUEVO
SAN PABLO 2675

DEFUNCION

Ha fallecido nuestro querido esposo y padre, coronel en retiro, señor

ANTOLIN LOBOS COUCHET

Sus restos serán sepultados en el Cementerio Católico, mañana a las 10 horas, partiendo el cortejo desde la Capilla del Hospital Militar.

La familia.

Atendido por la Empresa Azócar

DEFUNCION

Ha dejado de existir nuestra querida esposa, madre, tía y abuelita, señora

RITA OLEA DE UGARTE

Sus restos serán sepultados mañana en el Cementerio General. El cortejo partirá desde su casa habitación, calle Conferencia N.o 1549, a las 11 horas.

Juan A. Ugarte y familia.

DEFUNCION

Ha dejado de existir nuestro querido deudo, don

ROSALINDO 2.o BRIONES CACERES

Sus restos serán sepultados hoy en el Cementerio General, partiendo el cortejo desde su casa habitación, calle Santa Elvira 050, a las 10.30 horas.

La familia.

DEFUNCION

Ha dejado de existir nuestro querido deudo, señorita

ENRIQUETA GARCIA CABRERA

Sus restos serán sepultados hoy en el Cementerio Católico, privadamente.

La familia.

DEFUNCION

Ha dejado de existir nuestro querido esposo, padre y abuelito, don

SANTIAGO PUCHALT PRADES

Sus restos serán sepultados hoy en el Cementerio General. El cortejo partirá a las 11 horas, desde su casa habitación, Lira N.o 1441.

La familia.

DEFUNCION

Ha dejado de existir nuestro querido e inolvidable hermano y tío, señor

ARTURO AYALA CONTRERAS

Sus restos serán sepultados hoy en el Cementerio Católico, partiendo el cortejo desde su casa-habitación, Antofagasta 3108, a las 15 horas.

LA FAMILIA.

Atendido por la Empresa Azócar

DEFUNCION

Ha dejado de existir nuestro querido esposo y tío, señor

FRANK VICENT CANNING GRACE

Sus restos serán sepultados en el Cementerio General hoy domingo 29 del presente a las 11.30 horas, partiendo el cortejo de su casa-habitación, calle Las Rosas N.o 1355.

LA FAMILIA.

Atendido por la Empresa Azócar

DEFUNCION

Habiendo fallecido en Quillota nuestro querido e inolvidable esposo y padre, Sr.

ROSALINDO MOSCOSO DIAZ,

comunicamos a nuestros parientes y amigos, que sus restos han sido trasladados a Viña del Mar, donde serán velados y se oficiará una misa por el descanso de su alma, antes de ser sepultados.

Su esposa, hijos y familiares.

DEFUNCION

Ha dejado de existir nuestra querida hija, madre, suegra y abuelita, señora

TERESA MUÑOZ vda. de LIRA

Sus restos serán sepultados hoy en el Cementerio General, partiendo el cortejo de la Iglesia de San Lázaro, después de una misa que se oficiará a las 10 horas.

LA FAMILIA.

Atendido por la Empresa Azócar

DEFUNCION

Ha dejado de existir nuestro querido e inolvidable deudo, señor

ANTONIO SALGADO SALGADO

Sus restos serán sepultados hoy en el Cementerio General. El cortejo partirá de su casa habitación, calle Santo Domingo N.o 3980, a las 16.|30 horas.

LA FAMILIA.

Atendido por la Empresa Azócar

DEFUNCION

Ha dejado de existir nuestro querido e inolvidable hijo, hermano y sobrino, Sr.

LORENZO 2.o SEPULVEDA ORTEGA

Sus funerales se efectuarán hoy domingo en el Cementerio General, partiendo el cortejo desde su casa-habtación, calle García de Cáceres N.o 4135 (Población J. Carrera), a las 15 horas.

LA FAMILIA.

Atendido por la Empresa Azócar

SERVICIOS DE BENEFICENCIA Y ASISTENCIA SOCIAL
Empresa de Pompas Fúnebres
DE LA BENEFICENCIA PUBLICA
SERVICIO DIURNO Y NOCTURNO
OFICINA PRINCIPAL: San Antonio N.o 456 Tel. N.o 32361
TALLERES: Patrón N.o 803 Teléf. 68995
QUINTA NORMAL Mapocho 4198 Teléf. 91707
SAN BERNARDO Eyzaguirre 562 Teléf. 11

Empresa Azócar Funerales
M. R.
10 de Julio 981.— Fono: 85724
San Antonio 401.— Fono: 30724
B. O'Higgins 43.— Fono: 86409
B. O'Higgins 3547.— Fono: 92261
EN VALPARAISO: EDWARDS 629 — FONO: 7561
CONSULTE EN CUALQUIER CASO NUESTROS PRECIOS Y CONDICIONES DE PAGO.

DEFUNCION

Ha dejado de existir nuestro querido deudo, señora

ANA LUCIA GONZALEZ V. de YAÑEZ (Q. E. P. D.)

Sus restos serán sepultados privadamente en el Cementerio Católico, hoy domingo 29.

La familia.

Atendido por la Empresa Azócar

DEFUNCION

Ha fallecido nuestro querido deudo, señor

CLODOMIRO GALVEZ GONZALEZ

Sus restos serán sepultados hoy en el Cementerio Católico, partiendo el cortejo de su casa-habitación, calle Las Acacias N.o 44, a las 16.30 horas.

LA FAMILIA.

Atendido por la Empresa Azócar

EXPRESION DE GRACIAS

Damos nuestros más expresivos agradecimientos a las personas que se sirvieron acompañar los restos de nuestra inolvidable deudo, señora

ESTER ARENAS RODRIGUEZ

LA FAMILIA.

CASA BERCOVICH
PRECIOS BAJOS
GRANDES FACILIDADES de PAGO
10, 15 y 20
meses plazo, sin recargo

EN ARAUCO SE DARA GRAN IMPULSO A LA EXTRACCION DE MINERALES DE CARBON

EN UNA IMPORTANTE REUNION HUBO CONSENSO UNANIME DE QUE SE PODIA AUMENTAR AL DOBLE LA PRODUCCION

SE SOLICITARA PARA ESTE EFECTO LA AYUDA DEL SUPREMO GOBIERNO

QUINCE MILLONES DE PESOS PARA LA COMPAÑIA "VICTORIA"

LEBU, 28.— Invitados por Intendente de la provincia concurrieron a su despacho el miércoles a mediodía, los señores Julio Sau Navarrete, propietarios de la Mina "La Muñeca"; Waldo Pizarro de Cullinco y don Manuel Lemus Villagrán, de Quiyaytun, con el objeto de estudiar la manera más efectiva para impulsar en forma intensiva la extracción de minerales de carbón en las respectivas factorías de las cuales son propietarios.

Después de una amplia discusión y con los elementos de juicio necesario a la vista, se llegó a la conclusión que esos minerales podían con un pequeño esfuerzo y con la ayuda efectiva del Gobierno, doblar su producción, solucionándose esta manera dos problemas de palpitante actualidad, mayor producción y la absorción de los obreros cesantes que dentro del sector aún son numerosos.

El Intendente prometió a los industriales antes nombrados prestarles toda cooperación, solicitando del Supremo Gobierno la ayuda necesaria, para la realización de tan justas como patrióticas aspiraciones.

QUINCE MILLONES PARA LA CIA. VICTORIA

Por otra parte ha causado gran satisfacción en el pueblo de Lebu la resolución adoptada en su última sesión el Consejo de la Caja de Crédito Minero en Santiago, al acordar un préstamo de quince millones de pesos para intensificar las labores extractivas de carbón en las minas de la Cía Carbonífera "Victoria" de Lebu.

Una comisión de ingenieros ha visitado en este último tiempo esos minerales, evacuando un informe favorable a los estudios de la iniciación de nuevas labores, que permitirán a la referida Empresa desarrollar una labor más amplia en su actividades productoras.

Por este motivo el Ingeniero Jefe de la Cía en ésta localidad ha recibido numerosas felicitaciones de parte de la Cámara de Comercio, organismo sindicales y demás sectores progresistas, que ven en esta forma una nueva era de progreso para la minería carbonífera de la región.— (PROUZA, Corresponsal)

VALDIVIA

PLAN DE REFORESTACION DEBE LLEVARSE A CABO EN VALDIVIA

PRESERVARA A LOS TERRENOS DE LA EROSION Y DEL PELIGRO DE LA ESCASEZ DE MADERAS

VALDIVIA, 28. — El Ministerio de Agricultura, entre los proyectos que ha venido estudiando, ha dado especial importancia al que se refiere a la defensa de los suelos contra al erosión. Para este mal sólo existe un recurso seguro: la forestación de los terrenos. Al efecto, hay disposiciones precisas de la ley de bosques que se refiere a la necesidad de reponer las plantaciones que se vayan destruyendo.

Con respecto a esta provincia, el plan de reforestación que se podría llevar a la práctica sería la repoblación de árboles, con especies autóctonas, en la hoya hidrográfica del río Valdivia y la zona donde se capta el agua potable de la ciudad. Estos trabajos se harían a base de la producción del Vivero Forestal de Pishuinco, el cual tiene un promedio de producción de cuatro millones de unidades.

De más está decir la importancia de las labores de forestación y reforestación para el progreso de la nación y para preservar al país de la escasez de maderas y de los peligros de la erosión de los terrenos, mal que afecta hoy día a varias regiones de nuestro territorio.— CORRESPONSAL:

ARAUCO

A SOLO DOS PESOS SE VENDE EL CONGRIO EN EL PUERTO DE LEBU

ESTE INVIERNO HA HABIDO UNA PESCA EXTRAORDINARIA.— INSTALACION DE UN GARAGE-MAESTRANZA

LEBU, 28.— Ha llamado la atención que en la época de invierno, que es precisamente cuando escasea el pescado, en estos últimos días se haya presentado en forma tan abundante, que bien pudiera decirse que este alimento no ha tenido precio.

Hermosos congrios, corvinas y sierras, se han vendido a dos y tres pesos la unidad, caso bastante raro en estos tiempos que todo ha subido de precio.

GARAGE MAESTRANZA

El activo Ingeniero de Caminos, don Enrique Gidé, que ha demostrado una actividad única en todo lo que se relaciona con las funciones de su cargo, acaba de entregar al servicio, totalmente construído un nuevo Garage-Maestranza, donde recibirán reparaciones las numerosas máquinas automóviles, como las destinadas a los arreglos de caminos (aplanadoras, esuariadores, rastras etc.).

Hemos visitado el Garage, y en realidad éste reúne todos los adelantos modernos para la ejecución de cualquier trabajo por grande y delicado que sea.— (PROUZA, Corresponsal).

LINARES

HA FALLECIDO EN LINARES EL SEÑOR LUIS A. VERGARA

LINARES, 28. — Anoche falleció, después de una corta enfermedad, el señor Luis Armando Vergara Araya, profesor de Estado en Ciencias y Química, temporalmente fuera del servicio. Desempeñó su cátedra en los liceos de Linares, Coronel, Iquique y Los Angeles. Fué militante activo de la Asamblea Radical de Linares. Sus funerales se efectuarán mañana domingo, a las 11 horas.— (BELMAR, corresponsal).

BIO-BIO

FALTA UN LOCAL PARA EL CORREO

LOS ANGELES, 28.— Desde el año del terremoto, las oficinas de Correos vienen funcionando en un local bastante inadecuado. El edificio, con motivo del sismo, quedó en estado ruinoso, constituyendo un verdadero peligro para la vida personal.

Se nos ha hecho presente que el edificio que reuniría las condiciones indispensables, por lo espacioso y confortable, sería el que ocupó hasta el año pasado la Caja de Crédito Agrario y que además resultaría muy cómodo para el público por su ubicación en pleno centro comercial.— (CORRESPONSAL).

BLANCO 1161 VALPARAISO TELEFONO 4427

SOLAMENTE AYER PUDIERON ZARPAR EL "SANTA NORA" Y "SANTA ELISA"

POR EFECTOS DEL MAL TIEMPO RETRASARON SU SALIDA

Las motonaves "Santa Nora" y "Santa Elisa", que tenían anunciada su zarpe de nuestro puerto para el viernes, se vieron obligadas a postergar su salida hasta ayer como consecuencia del mal tiempo que ha reinado en Valparaíso.

La motonave "Santa Nora" zarpó rumbo a Nueva Orleans a las 10 horas de ayer, y la motonave "Santat Elisa' que va con destino a Nueva York y puertos intermedios, solamente lo hizo a las 23 horas.

Estas dos motonaves que pertenecen a los registros de la Grace Line, llevan abundante carga surtida y pasajeros. En la "Santa Nora" van el señor Ministro de Checoeslovaquia acreditado ante el Gobierno de La Moneda, Excmo. señor don Jan Havlassa que viaja acompañado de su esposa, de regreso a su patria, vía Estados Unidos.

Por su parte, la "Santa Elisa" lleva también pasajeros en su clase única y un mil trecientas toneladas de minerales de cobre, concentrado.

Por mal estado de la cancha se suspendió match

QUE DEBIAN JUGAR HOY COLO COLO Y WANDERERS

Debido al mal estado en que quedó la cancha por la lluvia en el Estadio Valparaíso (Playa Ancha) fué suspendido el partido de fútbol entre los equipos principales del Colo Colo y el Santiago Wanderers que debían jugar hoy día.

Deberán esperar una nueva fecha para efectuar este tradicional cotejo en nuestra ciudad, que había logrado apasionar a los fanáticos porteños.

Cuantioso robo habría ocurrido en Bodega Barón

SE HIZO LA DENUNCIA AL JUZGADO DEL CRIMEN DE TURNO

Hemos sido informado de que en la bodega de entrega de carga de los Ferrocarriles del Estado en la Estación del Barón se habría descubierto un cuantioso robo que se hace ascender a doscientos mil pesos.

La denuncia del caso ha sido puesta en conocimiento de la Justicia Ordinaria, y los antecedentes obrarían ya en poder del Juzgado del Crimen de Turno, que habría ya ordenado las investigaciones del caso.

No podemos anticipar mayores datos por la reserva con que se han desarrollado estos actos. No obstante esto, se han infiltrado las noticias que comentamos.

ENTRE VALPARAISO Y EL ORIENTE, LA GRACE LINE ESTABLECE LINEA

EXCELENTES PERSPECTIVAS PARA EXPORTACIONES CHILENAS

La jefatura de la Grace Line está preparando un servicio especial de vapores de carga entre Valparaíso y puertos chilenos con el Oriente, lo que permitirá a los exportadores nacionales enviar sus productos a diversos puntos que hasta hace poco era muy difícil hacerlo, por el cumplimiento de una larga tramitación de los documentos respectivos.

Según lo que nos han informado, la Grace Line ha resuelto establecer un servicio desde Valparaíso al Oriente, con transbordo en puertos del Pacífico, de los Estados Unidos y el Canadá, con conocimientos directos y tarifas especiales que para el efecto se han preparado.

Los productos chilenos o mercaderías nacionales, podrán ser embarcados en Valparaíso, y los servicios de Grace diseminados en la costa del Pacífico y en el Orinte se encargarán de que lleguen a su destino, sin que los exportadores tengan otra preocupación que cumplir en nuestro puerto, con el requisito de los conocimientos.

Los puertos orientales que figuran en el nuevo servicio establecido por la Grace, son los siguientes: San Francisco de California y otros puertos norteamericanos del Pacífico o canadienses a Manila, Yokohama, Kobe, Shangay, Hong Kong, Pennang, Singapur, Calcuta, Madras, Bombay, Karichi, Rangoon, Colombo, Batavia, Surabaya, Macassar, etc.

Podemos agregar que la Grace está atendiendo diversas consultas de exportadores chilenos interesados en enviar productos nacionales a esos puertos.

12 MIL QUINTALES DE HARINA FUERON ENVIADOS AL NORTE

El Instituto de Economía Agrícola ha enviado para el norte del país, doce mil quintales de harina, los que van consignados a los Intendentes y Gobernadores de la zona.

Cinco mil quintales han sido embarcados en el vapor nacional "Alberto Haverbeck" y siete mil quintales por el vapor "Canelos" barcos que han sido despachados entre ayer y hoy. Con estas cantidades de harina se vendrá a aliviar un poco la difícil situación existente por la falta de harina para el pan.

JUBILACIONES Y MONTEPIOS

En la reunión última celebrada por el Consejo de la Caja de Previsión de la Marina Mercante Nacional fueron aprobadas tres nuevas jubilaciones y un montepío.

Las jubilaciones corresponden a los siguientes imponentes: don Ricardo Bravo Arellano, radiotelegrafista; don Enrique Codina Garrido, contador y don Luis Holmstrong Sambleben, capitán. El montepío corresponde a la sucesión de don Luis Tapia Rivera, empleado de bahía.

SE DESIGNARON DOS MIEMBROS DE J. DE PATENTES

El Alcalde de la comuna don Leonidas Leyton designó por decreto al regidor Santiago Kegevic Luksic, y al prosecretario municipal señor Enrique Soto Meza, para que integren la Junta Calificadora de Patentes cuyos miembros fueron nombrados últimamente.

Estas dos personas pasarán a formar parte de dicho organismo conjuntamente con los dos regidores representantes de la Corporación que fueron designados por la I. Municipalidad en la sesión del 18 del corriente mes de junio. Por este mismo decreto se nombra secretario de la Junta, al oficial de partes de la Municipalidad, señor Edmundo Benavides

TRIGO Y ACEITE ARGENTINOS VAN A LLEGAR PRONTO

Una partida de seis mil toneladas de trigo y 1.400 toneladas de aceite procedentes de Argentina destinados al consumo interno de la población.

El vapor "Arica" perteneciente a los registros de la Compañía Chilena de Navegación Interoceánica trae tres mil toneladas de trigo y 1.400 toneladas de aceite para ser desembarcados en Valparaíso. Su llegada está anunciada para el martes 15 de julio.

El vapor "Magallanes" de la misma firma naviera trae tres mil toneladas de trigo, y es esperado en Valparaíso a fines de julio.

MOVIMIENTO DE VAPORES

PROXIMAS LLEGADAS:
MAIPO, de Nueva York
ATOMENA, de Nueva York
MAULLIN, de Iquique
RIO SANTA CRUZ, de Caldera
SANTA CECILIA, de Nueva York
CANELOS, de Corral.

PROXIMAS SALIDAS:

FRESIA, para Arica
ANGOL, para Iquique
QUINTAY, para San Antonio
TALCA, para Liverpool

P.S.N.C.
COMPAÑIA INGLESA DE VAPORES
S/S. "TALCA"
Llegará a Valparaíso el 27 de Julio. Cargará para Amberes, Hamburgo y Londres, vía San Antonio, Talcahuano, puertos peruanos y Canal de Panamá.
Agentes: de THE BRITISH SOUTH AMERICAN AIRWAYS
PORMENORES E INFORMES:
VALPARAISO Blanco 689 — SANTIAGO Agustinas 1062-6

ESPECTACULOS DE HOY

METRO. — Matinée, vermouth y noche: Bud Abbott y Lou Costello en Hollywood.
VALPARAISO. — Matinée, vermouth y noche: Qué bello es vivir.
COLON.— Continuado: Rapsodia en azul.
REX. — Matinée, vermouth y noche: Alegría muchachos.
VICTORIA. — Matinée, vermouth y noche: Flores de piedra.
IMPERIO. — Matinée, vermouth y noche: Arco iris sobre el río y María Luisa.
CONDELL.— Continuado: La devoradora y Ni vivos ni muertos.
AVENIDA. — Continuado: El canto del cisne y Colegio para señoritas.
VELARDE. — Matinée, vermouth y noche: Cásate y verás
RIVOLI. — Continuado: Albéniz.
REX (Viña). — Matinée, vermouth y noche: Furia salvaje y Audaz temerario.
OLIMPO (Viña). — Matinée vermouth y noche: Cozanoda.
MUNICIPAL (Viña).— Matinée vermouth y noche: Maldita mujer.

CAUTIN

SE SOLICITA LA INSTALACION DE BAÑOS PUBLICOS

LAUTARO, 28.— Sería de grandes beneficios para la ciudad, la instalación de un edificio apropiado de baños públicos populares. Ahora que se iniciarán varias obras de hermoseamiento, es necesario e imprescindible contar con un establecimiento de esta naturaleza.

Sería de desear que las autoridades arbitraran los medios, a fin de conseguir que se instalen en Lautaro estos baños, que la población reclama con mucha insistencia desde hace tiempo.— (CORRESPONSAL).

EN LOS ANDES FUE FESTEJADO ANOCHE M. DEL INTERIOR

LOS ANDES, 28.— Esta noche se efectuó en el Club Progreso la comida que los radicales y amigos ofrecieron en honor del diputado regional y actual Ministro del Interior, señor Alfredo Rosende, con asistencia de más de doscientas personas.

Ofreció la manifestaciín, en un conceptuoso discurso, el presidente de la Asamblea, señor Carlos Bañados, contestando el señor Rosende en elocuentes frases. Hablaron a continuación diversos oradores, poniendo de relieve la personalidad del festejado. Al final se cantó el Himno Nacional. Durante todo el trascurso de la comida reinó un ambiente de la mayor alegría y amistad. — (FIGUEROA, corresponsal).

VALDIVIA

CONVENCION ZONAL DEL MAGISTERIO

VALDIVIA, 28.— La Convención Zonal del Magisterio ha continuado normalmente sus labores. Se aprobó una conclusión en el sentido de mantener el proyecto de mejoramiento económico presentado por la Federación de Educadores de Chile (Fedech.).

Mañana domingo, a las 10 horas, se efectuará el acto de clausura en el Teatro Cervantes.— (VIVEROS, Corresponsal).

CONCEPCION

FALLECIO OTRO DE LOS OBREROS HERIDOS EN EL ACCIDENTE DE LOTA

SUMAN YA DIECISIETE LAS VICTIMAS DE ESTA CATASTROFE DE LAS MINAS— AYUDA ECONOMICA A LOS DEUDOS

LOTA, 28.— Uno de los heridos graves que estaban hospitalizados después del accidente ocurrido en la madrugada del lunes último en el mineral de Lota, falleció en la tarde de ayer. Son, pues 17 los muertos a consecuencia de la explosión de gas grisú, y sobre lo cual ya hemos informado.

Como se sabe, el directorio de la Compañía Carbonífera e Industrial de Lota, acordó donar la suma de trescientos mil pesos para que sean repartidos entre los deudos de los muertos y de acuerdo con las necesidades de cada uno. Esta suma irá a agregarse a lo que les corresponde a los herederos de los muertos en virtud de la Ley de Accidentes del Trabajo. El director del Síndicato de Obreros del Mineral, sostuvo una conversación con el Administrador del Mineral de Lota, a fin de agradecerle esta donación a nombre del organismo que representa.

Según informó la Compañía, fué despedido un obrero a quien se le sorprendió abriendo la lámpara automática de su uso y a pesar de las instrucciones de extricta prohibición que al respecto tienen los obreros. Es de advertir que por suerte, esta temeraria imprudencia no tuvo las fatales consecuencias que pudo tener.— (Corresponsal).

SANTIAGO

RACIONAMIENTO EN ALUMBRADO DE SAN BERNARDO

SAN BERNARDO, 28. — El alumbrado en la ciudad sigue cada día peor. Ahora la Compañía, según se nos ha informado, suspenderá el servicio los días jueves de 18 a 20 horas, además de los días martes.

Se inició este nuevo racionamiento, el jueves recién pasado y sin previo aviso, lo que causó incontables perjuicios y molestias.

El comercio tuvo que cerrar a las 18 horas, con las consiguientes pérdidas. Los alumnos del curso de alfabetización del Liceo de Niñas, no pudieron recibir sus lecciones, por la misma causa. El Teatro Municipal hubo de suspender la función de la tarde; y tómese nota que era día de estreno.

PARTIDA DE FUTBO. — Mañana domingo 29, a las 14 horas, se medirán los clubes "José María Saavedra" y "Eugenio Matte", en la cancha del segundo, en calle Freire frente a Esmeralda.

Los primeros equipos disputarán una bonita copa, y los segundos y terceros, jugarán por sendos juegos de medallas.

Estos partidos de fútbol tendrán un emocionante desarrollo, ya que los dos clubes son de los buenos, como lo han demostrado en anteriores ocasiones.— (PEÑA, corresponsal).

CAUTIN

Ministros de Estado y parlamentarios llegaron ayer a la ciudad de Temuco

Los señores Merino Segura, Correa Dr. Sanhueza, visitarán diversos sectores de la provincia de Cautín.— Se impondrán de las necesidades regionales

TEMUCO, 28.— En tren que llegó a esta ciudad a las 13.40 horas arribaron los Ministros de Obras Públicas, señor Ernesto Merino, Justicia, don Humberto Correa, y Salubridad, Dr. Manuel Sanhueza, acompañados de los senadores señores Rudecindo Ortega, Diputado Armando Holzapfel y algunos funcionarios de dichos Ministerios, siendo esperados en la Estación por autoridades y Junta Ejecutiva del Consejo de Adelanto de Cautín.

Inmediatamente se verificó en la Intendencia una reunión en que se trató el programa de visitas.

El Ministro de Justicia, acompañado del presidente de la Corte de Apelaciones, se trasladó a la Cárcel, imponiéndose de las deficiencias del local.

El Ministro de Salubridad, acompañado de médicos, visitó el Hospital, recibiendo sugestiones sobre la ubicación del local que deberá construirse próximamente con capacidad para 300 camas.

El Ministro de Obras Públicas, se constituyó en la Oficina Provincial de Caminos, concediendo audiencia a numerosos madereros que le solicitaron modificación en el alza de fletes ferroviarios de la madera. Asimismo algunos agricultores le solicitaron el mejoramiento de importantes caminos.

Los Ministros fueron invitados a la Municipalidad, tratándose sobre la ampliación de la red de aguas lluvias, pavimentación y reforzamiento de la maquinaria elevadora de la planta de agua potable, etc.

Los Ministros visitarán Carahue, Loncoche y Lautaro y mañana asistirán a la sesión-comida del Consejo de Adelanto de Cautín.

Esta visita ha causado la mejor impresión por el interés que revela el Supremo Gobierno en atender las necesidades de esta zona.— (ARELLANO, corresponsal).

MALLECO

UN SIGNIFICATIVO HOMENAJE SE RINDIO AL FUNDADOR DE ESCUELA FORESTAL, DON CAYETANO VIGAR F.

CON MOTIVO DEL SEGUNDO ANIVERSARIO DE SU FALLECIMIENTO.— ROMERIA AL CEMENTERIO

VICTORIA, 28. — En presencia de las autoridades del Departamento, entre las cuales anotamos los nombres del Gobernador don Aner Padilla, del Alcalde de la Comuna don J. Miguel Huerta, del comandnate de Guarnición, don Pedro Vergara, de las autoridades educacionales, entre otros el director de la Escuela de Ingeniería Forestal, don Raúl A. Correa, el director de la Escuela Normal, don Pedro Salas Briones, el Rector del Liceo, don Manuel Fuentes, el Inspector Escolar, don Alejandro Salazar, altas personalidades locales, el delegado de los alumnos del tercer año de a Escuela de Ingeniería Forestal que funciona en Santiago, don Hernán Fuschlocher, y delegaciones de alumnos del Liceo Fiscal, de la Escuela Normal, de la Escuela de Ing. Forestal, de los planteles de primera enseñanza y numerosos vecinos, se llevaron a efecto los actos de homenaje a la memoria del fundador de la Escuela de Ingeniería Forestal, dependiente en la actualidad de la Universidad de Chile, don Cayetano Vigar Fontecilla, con motivo del segundo aniversario de su prematuro fallecimiento.

De gran significación y de importancia efectiva, resultó el acto de plantar cincuenta plantas de notros —árbol chileno— en la plazoleta situada a la entrada de la Estación de los FF. CC., y en la Avda. Muñoz Vargas, como recuerdo del gran enamorado del árbol, Cayetano Vigar Fontecilla. Dichas especies fueron traídas especialmente por el técnico agrícola, señor Staub y obsequiados con tal fin.

Profesores y alumnos de la Escuela de Ingeniería Forestal, autoridades y estudiantes, todos con el mismo interés, procedieron a la plantación.

Pronunciaron discursos alusivos don Raúl A. Correa y el alumno señor Gonzáles.

ROMERIA AL CEMENTERIO

Terminada la plantación, la comitiva y personalidades ya nombradas, se trasladaron al Cementerio de Victoria y en el mausoleo en que descansan los restos del señor Vigar Fontecilla, procedieron a colocar ofrendas florales.

Pronunciaron sentidos discursos de recuerdo y de homenaje al gran hombre público, el director de la Escuela de Ing. Forestal de la Universidad de Chile, don Raúl A. Correa, el alumno del tercer año de la misma escuela, que vino especialmente de la capital a participar en estos actos, don Hernán Fuschlocher, el subdirector de la Escuela Normal y secretario de la Sociedad Hogar Infantil, don Ramón Sotomayor, y el gobernador de Victoria, don Aner Padilla.

En frases llenas de sentimiento, los oradores hablaron de la intensa obra de bien público cumplida por el señor Vigar, como alto funcionario del Gobierno de la República, como diplomático, como organizador y fundador de instituciones al servicio de la enseñanza y del progreso en la ciudad de Victoria, que tanto quiso, y en especial en todo lo relacionado con el cuidado del árbol y la explotación maderera incluso la forestación y reforestación.

CHARLA EN LA ESCUELA DE INGENIERIA FORESTAL

En la tarde del lunes, el director de la Escuela de Ingeniería Forestal don Raúl A. Correa, dió una conferencia muy completa y documentada sobre la vida de don Cayetano Vigar Fontecilla.

El distinguido maestro supo captar en su interesante disertación, los hechos más sobresalientes de la obra de Vigar, proporcionando incluso, detalles e informaciones casi totalmente desconocidas para los auditores. Se pudo saber así cuan digna y provechosa fué la existencia del homenajeado y cuán merecida se tiene la estima y el aprecio de la gente que piensa, tanto en la ciudad como en la región. — (CORRESPONSAL).

O'HIGGINS

SE INAUGURO AYER PLANTA DE LA "COPEC"

RANCAGUA, 28.— Con todo brillo se efectuó hoy la inauguración de la planta de la "Copec" ubicada en el camino a Las Parcelas. Asistieron las autoridades civiles y militares y un numeroso público.

Al término del acto se sirvió un coctel, amenizado por la banda del Grupo Membrillar. La planta de la "Copec", representa una gran obra de adelanto local.

ROPA PARA LOS NIÑOS.— En la Escuela N.o 20 se efectuó la repartición de ropa a los niños más necesitados. Estas especies fueron obsequiadas por los alumnos del Liceo de Hombres. Asistieron a este significativo acto, los padres de familia.

MATINEE.— El Instituto Comercial efectuará mañana domingo una matinée bailable, organizada por el curso de especialidad de contadores. Este acto se realizará en el local social y ha despertado gran interés.— (CARDENAS, Corresponsal.

TALCA

Agencia en Talca del Banco Central

TALCA, 28. — El martes próximo se efectuará la inauguración de la Agencia de Talca, del Banco Central. El edificio construído es de hermoso estilo, y está ubicado frente a la Plaza de Armas. Los planos fueron elaborados por los arquitectos del Banco Central señores Smith y Miller. El edificio consta de cuatro pisos, incluyendo subterráneo, bóveda, servicio interno y archivos. La construcción abarca dos mil metros edificados con materiales asísmicos. Consulta, además, oficinas amplias y departamentos residenciales para los empleados superiores. El terreno fué adquirido por el Banco a la Municipalidad y ésta los había comprado al señor Ignacio Rojas Labarca, el año 1929; con el propósito de construir el Teatro Municipal, después de los perjuicios causados al antiguo teatro por el terremoto del año 1928.

INTENDENTE A LA CAPITAL.— El Intendente de la provincia se dirigió a la capital, donde permanecerá hasta el viernes próximo. Lo reemplaza el secretario abogado de la Intendencia.

TERMINACION DE CAMINO.— Por oficio recibido en la Intendencia de parte del Ministro de Vías y Obras Públicas, sabemos que no existen fondos para la terminación de los caminos de Chequen, Bella Unión y otros, no obstante reconocer la altamente justificada solicitud de la Intendencia de Talca. — (ROJAS GATICA, corresponsal).

Voce de una vida activa... sin achaques!
UN BUEN DIURÉTICO
Si Ud. necesita que un buen diurético estimule la función renal, ayudando a una mejor eliminación de desechos cuya permanencia en el organismo es perjudicial, pruebe las Píldoras De Witt. Son diuréticas y a la vez un suave antiséptico de las vías urinarias.
Fáciles de tomar, no ocasionan molestia alguna.
En frascos de 40 y 100 píldoras.
BASE: Extractos medicinales de Pichi, Buchú, Enebro y Uva Ursi como diuréticos y Azul de Metileno como desinfectante.
Píldoras DE WITT
PARA LOS RIÑONES Y LA VEJIGA
M R

VESTIDOS, TRAJES SASTRE. PIEL de OSO, PIEL de CAMELLO, ELEGANTE SURTIDO en TODA CLASE PIELES FINAS, PATAS de ASTRAKAN, NUTRIA en TODOS los COLORES, MOUTON DORÉ, CASTOR, CUELLOS, ZORROS, BOLEROS ETC. ETC. CURTE, TIÑE y TRANSFORMACIONES en GENERAL
Casa BERCOVICH
SAN ANTONIO 37

AVISOS ECONOMICOS DE VALPARAISO

MANUEL FERNANDEZ G. Prat 721, Valparaíso Compraventa de propiedades. Negocios rápidos. junio 30.

SALCIDO HOTEL, ESMERALDA 1107. Piezas confortables. Pensión meses, precios económicos. junio 30

RESIDENCIAL! CALLE O'Higgins 1250.— Atención personal de Lydia Cerda. junio 30.

RESIDENCIAL EXTRANJERA. Pedro Montt 1881. Familias gran rebaja. Comida exquisita junio 30

HOTEL STAR. PLAZA VICTORIA, el más central. Económico. ¡Visítelo en sus viajes! junio 30.

¡¡VIÑA!! STRAUSS RESTAURANT Residencial Strauss. Avenida Libertad 447 Teléfono: 81418. Departamentos, baño exclusivo. Calefacción central junio 30.

MERCADO DE VALORES

Con un movimiento activo dió término ayer la Bolsa de Comercio de Santiago a sus actividades del primer semestre del año en curso. En volumen, las operaciones alcanzaron a $ 72.200 oro, a $ 2.453.600 nominales en bonos, y a 101.400 acciones.

Durante la única rueda y el fuera de ella, los valores más transados fueron: Caja 6 3|4, Vestex, Viñas Unidas, Amigos, Victoria de Puente Alto B., Mademsa, Pizarreño, Sonavela, Universo y Vidrios Planos.

Se registró un total de 27 fluctuaciones —19 de ellas de alza—, que señalaron baja del oro; 1 alza y 1 baja en bonos; 1 baja en títulos bancarios; otra en salitreros; 5 alzas y 2 bajas en textiles; 8 alzas y 2 bajas en industriales y varias, y 1 alza en seguros.

Las oscilaciones de precios más importantes, entre las alzas, se las anotaron: Sumar A., 2 puntos; Sumar B., 2 puntos; Cemento El Melón, 2 puntos, y Cervecerías, 3 1|2 puntos, y entre las bajas: el oro, 10 puntos; Banco Español, 5 puntos, y Salitrera Anglo Chilena, 20 puntos.

El mercado acusó actividad y cerró con franca tendencia al alza.

OPERACIONES EFECTUADAS

UNICA RUEDA

1200 Oro 990
46000 Oro 985
25000 Oro 980
70000 Deuda 7-1 84
30000 Paviment. 7-1 .. .. 83 1|2
61000 Hip. 6-1 64
1400 P. Tomé 84
500 Pte. Alto B. Julio 31 38 3|4
100 Pte. Alto B .. .. .. 38 1|2
3800 Vestex Julio 31 28
1100 Yarur N. E. 202
3000 V. Unidas Julio 31 .. 46 1|2
500 V. Unidas Julio 10 .. 46
500 C. Melón Julio 31 .. 182
200 Cervecerías Julio 31 114
100 Lamifún .. .. 61 1|2
5300 Lamifún Julio 31 63
1000 Madeco Julio 31 89
3000 Madeco OD Julio 31 89 1|2
3500 Mademsa Julio 31 .. 32
200 Mademsa Julio 10 .. 31 3|4
200 S. Cons. Grles. Jl. 10 65

FUERA DE RUEDA

350000 Deuda 7-1 84
50000 Paviment. 7-1 .. .. 83 1|2
130000 Mun. 7-1 Feb. 63
30000 Caja 6 3|4 .. .. .. 64 3|4
1326000 Caja 6 3|4 65
34500 Caja 6 3|4 1939 68
40000 Hip. 6-1 OD 64
1100 Debentures .. .. .. 56 1|2
500 Debentures OD .. 56 1|2
100 Bco. Español OD .. 270
200 Bco. Español PX. .. 275
100 Bco. Sud Amer. .. 127
3000 Amigos 2
11000 Amigos .. .. 2 1|8
1000 Lota M. 90
1100 Tocopilla PX. 75
100 Totoral PX. 6
100 Anglo Ch. PX. 430
100 Anglo Ch. PX. 420
3500 Pte. Alto B PX. .. 39
300 Pte. Alto B M. .. .. 38 1|2
100 Pte. Alto B 38
260 Pte. Alto A 47
100 Progreso 29
500 Progreso PX. 29
700 Tej. Salto PX. .. .. 65 1|2
1400 Vestex PX. .. .. .. 27 1|2
500 Yarur PX. 506
300 Cartones OD .. .. 52 1|2
100 Cervezas PX. .. .. 114 1|2
100 Cervezas PX. 115
1000 Cervezas PX. 116
200 Cic 53
300 Fideos Luchetti OD 25
42 Ind Varias 30
300 Indac M. .. .. 30 1|4
1000 Indac PX. 35
1400 Lamifún 62
500 Cía. Indust. M. 65
200 L. Penco 45
1000 Mademsa .. .. .. 31 3|4
2500 Mademsa M. 32
2500 Pizarreño PX. 62
12300 Sonavela PX. 21
3000 Universo M. 31
500 Vapores PX. 204
1000 Vidrios Pl. 35
1000 Vidrios Pl. PX. .. .. 35 1|4
200 Vidrios Pl. 35
500 Vidrios Pl. PX. 35
100 V. Unidas PX. 46
200 V. Unidas 46

MERCADO DE CAMBIOS

Cotizaciones proporcionadas a LA NACION, por los señores Yrarrázaval, Rodríguez y Cía. Ltda., Corredores de la Bolsa de Comercio de Santiago.

Monedas	Comp.	Vend.
Dólar D. P.	31.—	31.10
Libra D. P.	124.70	125.70
Nacional Exp. . .	8.80	8.84
Dólar libre	45.—	46.—
Libra billete . . .	—.—	160.—
Nacional Ch. Ext.	10.95	11.25
Soles billete . . .	—.—	4.—
Franco suizo . .	—.—	12.25
Franco francés . .	—.—	0.30
Lira	—.—	0.06

FLUCTUACIONES

SUBIERON

BONOS
Hipotecario 6-1 63 1|4 c a 64 t
MINERAS
Amigos 2 t a 2 1|8 t
Disputada 41 1|2 n a 42 cp
Lota 90 cc a 90 1|2 cp
Tocopilla 75 n a 75 1|2 cp
TEXTILES
Sumar A 170 cm a 172 cp
Sumar B 165 tm a 167 cp
Vestex 27 1|4 cp a 27 1|2 tp
Vest. P. Alto A 46 n a 47 tc
Vest. P. Alto B 38 1|2 tm a 39 tp
INDUSTRIALES Y VARIAS
Cervecerías 112 1|2 tc a 116 tp
C. Melón 1800 tm a 182 tp
Cic 53 cc a 53 1|2 cp
Copec 27 3|4 tm a 28 cp

BAJARON

Oro 990 v a 980 v
BONOS
Debentures 57 v a 56 1|2 c
BANCOS
Español 275 v a 270 t
SALITRERAS
Anglo Chilena 440 n a 420 tp
TEXTILES
Tej. Salto 67 vp a 65 1|2 tp
Yarur N|E 203 tm a 202 vc
INDUSTRIALES Y VARIAS
Co. Industrial 66 vc a 65 tm
Pizareño 63 cp a 62 tp

Indac 34 1|2 tm a 35 tp
P. y Cartones 52 1|2 cc a 53 vc
Lamifún 62 1|4 tp a 63 t
Universo 31 cp a 31 1|2 cp
SEGUROS
Cons. Grls 64 1|2 tc a 65 tm

Sociedades anónimas inscritas en la Bolsa de Comercio de Santiago

HAN AUMENTADO SUS CAPITALES DURANTE EL PRIMER SEMESTRE DEL AÑO, LAS QUE SE EXPRESAN

TEXTILES

CHILENA DE TEJIDOS "CHITECO"
Marzo 6.—Emisión 64.000 acciones, 1 por 5 a $ 50.
Marzo 6.—Emisión 4.000 acciones a $ 50 (entre el personal de la Cía).
CAPITAL ACTUAL: 388.000 acciones de $ 50, $ 19.400.000.

PAÑOS BELLAVISTA TOME
Abril 17.—Emisión 200.000 acciones, 1 por 9 a $ 50.
CAPITAL ACTUAL: 2.000.000 de acciones de $ 50, 100.000.000.

CHILENA DE SEDERIAS VIÑA
Febrero 27.—Emisión 250.000 acciones, 1 por 5 a $ 15.
Junio 9.—Emisión 250.000 acciones, 1 por 6 a $ 15.
CAPITAL ACTUAL: 1.750.000 acciones de $ 15, $ 26.250.000.

TEJIDOS EL SALTO
Junio 19.—Emisión 500.000 acciones, 1 por 4 a $ 20, abonada con Dv. Extr
CAPITAL ACTUAL: 2.500.000 acciones de $ 20, $ 50.000.000

TEXTIL PROGRESO
Junio 7.—Emisión 312.500 acciones, 1 por 4 a $ 20.
CAPITAL ACTUAL: 1.562.500 acciones de $ 20, $ 31.250.000.

MANUFACTURAS CHILENA DE ALGODON "YARUR"
Mayo 20.—Emisión 1.600.000 acciones, 2 por 3 a $ 50.
CAPITAL ACTUAL: 4.000.000 de acciones de $ 50, $ 200.000.000.

INDUSTRIALES Y VARIAS

AGENCIAS GRAHAM
Enero 13.—Emisión 180.000 acciones, 3 por 7 a $ 50.
CAPITAL ACTUAL: 600.000 acciones de $ 50, $ 30.000.000.

FABRICA DE ALPARGATAS
Mayo 2.—Emisión 27.000 acciones, 1 por 10 a $ 20.
CAPITAL ACTUAL: 297.000 acciones de $ 20, $ 5.940.000.

CIA. MOLINOS Y FIDEOS "CAROZZI"
Febrero 23.—Emisión 375.000 acciones, 1 por 2 de $ 20.
CAPITAL ACTUAL: 1.125.000 acciones de $ 20, $ 22.500.000.

CIA. DISTRIBUIDORA NACIONAL "CODINA"
Enero 15.—Emisión 250.000 acciones, serie B, 1 por 3 a $ 40.
Enero 15.—Emisión 33.333 acciones, serie B (en pago acciones Seg. Universal).
CAPITAL ACTUAL: 1.533.333 acciones de $ 20 y $ 40, $ 36.333.320.

CIA. CHILENA DE PRODUCTOS ALIMENTICIOS S. A. "CHIPRODAL"
Mayo 12.—Emisión 300.000 acciones, 1 por 7 a $ 20.
CAPITAL ACTUAL: 2.400.000 acciones de $ 20, $ 48.000.000.

EDIFICIO Y VIÑA FCO. R. UNDURRAGA S. A.
Enero 23.—Emisión 50.000 acciones, 1 por 3 a $ 140.
CAPITAL ACTUAL: 200.000 acciones de $ 100, $ 20.000.000

ELECTRICIDAD INDUSTRIAL
Junio 10.—Emisión 329.710 acciones, 1 por 5 a $ 46.
CAPITAL ACTUAL: 1.978.261 acciones de $ 46, $ 91.000.006.

MANUFACTURERA Y GALVANIZADORA "EMU" S. A.
Junio 26.—Emisión 280.000 acciones, 1 por 1 a $ 25.
CAPITAL ACTUAL: 560.000 acciones de $ 25, $ 14.000.000.

FABRICA DE ENVASES S. A.
Abril 25.—Emisin 250.000 acciones, 1 por 7 a $ 10.
CAPITAL ACTUAL: 2.000.000 de acciones de $ 10, $ 20.000.000.

FOX HERMANOS S. A.
Junio 28.—Emisión 62.500 acciones, 1 por 3 a $ 20.
CAPITAL ACTUAL: 184.500 acciones de $ 20, $ 3.690.000

GAS DE CONCEPCION
Febrero 28.—Emisión 60.000 acciones, 1 por 6 a $ 50.
CAPITAL ACTUAL: 420.000 acciones de $ 50, $ 21.000.000

ESTABLECIMIENTOS COMERCIALES "HARGREAVES" S. A.
Mayo 24.—Emisión 150.000 acciones, 1 por 8 a $ 10.
CAPITAL ACTUAL: 1.350.000 acciones de $ 10, $ 13.500.000

ORGANIZACION HOTELERA
Enero 29.—Reducción del valor nominal de $ 20 a $ 15 (Decreto 2937).
CAPITAL ACTUAL: 750.000 acciones de $ 15, $ 11.250.000.

SOCIEDAD ANONIMA Y COMERCIAL "HUCKE HERMANOS"
Mayo 12.—Emisión 200.000 acciones, 1 por 3 a $ 30.
CAPITAL ACTUAL: 800.000 acciones de $ 30, $ 24.000.000.

MANUFACTURERA DE COBRE S. A. "MADECO"
Febrero 14.—Emisión 1.000.000 de acciones, 1 por 3 a $ 20.
CAPITAL ACTUAL: 4.000.000 de acciones de $ 20, $ 80.000.000.

CIA. MADERERA E INDUSTRIAL CONDOR S. A.
Abril 2.—Emisión 2.000 acciones, 1 por 25 a $ 100.
CAPITAL ACTUAL: 52.000 acciones de $ 100, $ 5.200.000

SOCIEDAD INDUSTRIAL "PIZARREÑO"
Junio 11.—Emisión 525.000 acciones, 1 por 4 a $ 20.
CAPITAL ACTUAL: 2.625.000 acciones de $ 20, $ 52.500.000.

CONSERVAS Y PRODUCTOS PESQUEROS S. A.
Junio 2.—Emisión 100.000 acciones, 1 por 6 a $ 10.
CAPITAL ACTUAL: 700.000 acciones de $ 10, $ 7.000.000.

SOCIEDAD ANONIMA Y COMERCIAL "SAAVEDRA BENARD"
Junio 1.o—Emisión 275.000 acciones, 1 por 2 a $ 100.
CAPITAL ACTUAL: 825.000 acciones de $ 100, $ 82.500.000

SOCIEDAD NACIONAL DE VELAS "SONAVELA"
Febrero 28.—Emisión 350.000 acciones, 1 por 2 1|2 a $ 20.
CAPITAL ACTUAL: 1.225.000 acciones de $ 20, $ 24.500.000.

CIA. TRANSPORTES UNIDOS
Enero 10.—Emisión 50.000 acciones, 1 por 1 a $ 11.
CAPITAL ACTUAL: 100.000 acciones de $ 11, $ 1.100.000

IMPRENTA Y LITOGRAFIA "UNVERSO" S. A.
Mayo 13.—Emisión 200.000 acciones, 1 por 8,75 a $ 20
Mayo 13.—Emisión 150.000 acciones, 1 por 11,67 a $ 30.
CAPITAL ACTUAL: 2.100.000 acciones de $ 20, $ 42.000.000.

CIA. INDUSTRIAL "EL VOLCAN"
Junio 3.—Emisión 150.000 acciones, 1 por 4 a $ 20.
CAPITAL ACTUAL: 750.000 acciones de $ 20, $ 15.000.000

EMPRESA EDITORA "ZIG-ZAG" S. A.
Abril 20.—Emisión 150.000 acciones, 1 por 10 a $ 20.
CAPITAL ACTUAL: 1.637.500 acciones de $ 20, $ 32.750.000

SEGUROS

LA CONCEPCION
Mayo 25.—Emisión 20.000 acciones, 1 por 1 a $ 25.
CAPITAL ACTUAL: 40.000 acciones de $ 25, $ 1.000.000.

SOCIEDADES QUE HAN DADO OPCION A SUSCRIBIR ACCIONES

LOTA: Junio 19. — Opción a suscribir 1 acción "COLCURA" a $ 25 por cada 5 acciones de la Cía de Lota.

CEMENTO MELON.—Junio 30.—Opción a suscribir 1 acción de la SOCIEDAD MINAS Y FERTILIZANTES S. A. por cada 10 acciones de la Cía de Cemento Melón a $ 40. El pago se hará con un dividendo de $ 4 neto.

ENLOZADOS Abril 17.—Opción a suscribir 1 acción ENVASES a $ 14 por cada 17 acciones Enlozados, en parte proporcional al dividendo repartido por esta Compañía.

INDUSTRIAS VARIAS.—Mayo 14.—Opción a suscribir 1 acción "CODINA" a $ 40 por cada 10 acciones Industrias Varias. El pago se efectuó con el dividendo de $ 4 neto, repartido por esta Cía.

VILLE DE NICE Abril 21.—Opción a suscribir 1 acción de la SOCIEDAD "PHILCO CHILE S. A." a $ 50 por cada 10 acciones Ville de Nice.

COTIZACIONES AL CIERRE

PRECIOS DE CIERRE DE LOS VALORES QUE SE TRANSAN EN LA BOLSA DE COMERCIO DE SANTIAGO, EN 30 DE DICIEMBRE DE 1946, Y EN 28 DE JUNIO DE 1947

Dic.-30-1946			Jun.-28-1947	
34.¼	n	Cert. Dollars	46	n
40	n	Cert. Oro	50	n
980	t	Oro	980	v
		BONOS FISCALES		
96	n	Apostadero Naval 8-2	96	n
96	n	Avenida España 7-1	96	n
84	n	Concepción 7-3	84	n
88	n	Regadío 7-1	88	n
94	n	Regadío 8-1	95	n
84	c	Deuda Interna 7-1	84	c
83.½	c	Garantía Fiscal 7-1	83.½	c
87	n	Obras Públicas 7-1	87	n
83.½	c	Pavimentación 7-1	83.½	c
		BONOS MUNICIPALES		
74	n	Casino de Viña 7-2	74	n
94	n	Casino de Viña 8-1	85	n
65	n	Mun. de Viña 7-1	59	n
88	n	Mun. de Viña 8-1	88	n
67.½	n	Mun. de Valpso. 7-1	58	n
65	n	Mun. de Santiago 7-1	63	t
70.½	n	Mun. de Santiago 7-2	65	n
73	t	Mun. de Santiago 8-1	74	v
		BONOS HIPOTECARIOS		
69.½	t	Caja 6-3|4	65	c
63	t	Hipotecario de Chile 6-1	64	t
81	n	Hipotecario de Chile 7-1	73	n
90	t	Hipotecario de Chile 8-1	90	n
68.½	c	Hipotecario de Valpso. 6-1	61	c
72	n	Hipotecario de Valpso. 7-1	72	n
83	n	Hipotecario de Valpso. 8-1	83	n
		Bonos Industriales		
62.¼	c	Debentures m|E	56.½	c
100	n	Debentures £	88	n
63	v	Eléctricos	54.¼	n
		BANCOS		
2000	v	Central	1800	n
490	c	Chile	490	v
125	n	Concepción	120	n
20	n	Comercial de Curicó	22	n
96	c	Crédito	88.½	n
135	n	Curicó	130	c
150	n	Edwards	150	n
285	cc	Español	270	t
400	n	Hipotecario	350	n
380	n	Hipotecario de Valpso.	325	n
100	n	Israelita	86	n
163	n	Italiano	158	n
135	n	Osorno	137	n
139	tc	Sud Americano	127	t
145	n	Talca	146	n
		MINERAS		
0.12	n	Alhué	0.12	n
0.93	t	Amigos	2.⅛	t
2.—	n	Andacollo	3.—	n
213	n	Araca	230	n
6.½	n	Aucanquilcha	6.½	n
8.½	n	Bellavista	8	n
0.30	n	Carahue	0.30	n
1.½	n	Carmen	2 ½	n
13.¼	n	Cerro Grande	28	n
1.50	n	Condoriaco	2 ¾	c
3.—	n	Chañaral	2.¼	v
39.½	n	Disputada	42	cp
1.—	c	Espinos	1.¾	n
7.—	n	Galleguillos	9	n
1.—	n	Huanillos	1.½	n
85	tm	Lota	90 ½	cp
9.½	n	Madre de Dios	9.½	n
24	n	Máfil Ord.	24.½	n
24	n	Máfil Pref.	24	n
15.¾	cc	Manganesos Atacama	17 ½	n
1.—	n	Marga-Marga	1.—	n
3.—	c	Mercedita	2	n
8.—	n	Montserrat	8 ½	n
10.—	n	Ocurí	14	n
63	n	Oploca	75	n
72	n	Oruro	75	vp
17.½	n	Parga	18.½	n
470	n	Patiño	510	n
19.¼	cp	Punitaqui	22 ½	n
32	n	Punta de Lobos	39	n
4	n	Río Negro	3	c
		S. Hochschild	106	n
173	n	Schwager	242	n
79	cp	Tocopilla	75 ½	cp
14.½	n	Totoral	16	tp
		AGRICOLAS Y GANADERAS		
40	tc	Agrícola Chilena	40	n
370	n	Aysén	360	n
30	n	Budi	30	n
55	n	Cisnes	49	n
		Champagne Valdivieso	55	n
41.½	n	Formio Chileno	41	n
330	n	Frutera Sud Americana	425	c
218	n	Gente Grande	224	vc
20.½	n	Huertos de Negrete	30	n
60	n	Isla de Pascua	40	n
100	n	Laguna Blanca	105	n
80	n	Maipo	80	n
115	n	Rupanco	135	n
24.¾	tc	Sofruco	25 ½	vp
430	cc	Tierra del Fuego	470	cm
45	n	Ventana	55	n
26.½	n	Vinícola del Sur	29 ½	n
24	n	Vinícola Molina	24	n
44	tc	Viña Concha y Toro	47	vp
24.½	n	Viña La Rosa	26	cc
42.¾	n	Viñas Unidas	46.½	vp
		SALITRERAS		
		Anglo Chilena	420	tp
139.½	n	Lautaro	220	n
20	n	Tarapacá	45	vc
		TEXTILES		
74	tc	Caupolicán	98	cp
105	n	Chiteco	140	n
56	n	Fiap	75	n
25	n	Hilandería	20	n
138	n	Lino	137	n
139	tc	Paños Bellavista	133	n
54	tc	Paños Concepción	60	cc
67	tc	Paños Tomé	80	cc
52	n	Sacos	85	n
56	n	Sederías Viña	67	n
4.½	n	Sederías Viñita	1.½	n
110	tm	Sumar A.	172	cp
98	cm	Sumar B.	167	cp
58	tm	Tejidos El Salto	65.½	tp
80	cc	Textil Guanaco	80	n
21.½	n	Textil Progreso	29	cp
177	n	Textil Viña	204	n
24	tc	Vestex	27.½	tp
32	vc	Victoria de Puente Alto A.	47	tp
34.¾	tm	Victoria de Puente Alto B.	39	tp
216	cp	Yarur	206	vc
		Yarur N|E	202	vc
		ASCENSORES		
90	n	Cerro Alegre	88	n
130	n	Mecánicos	130	n
60	n	Nacional	60	n
25	n	Valparaíso	25	n
		INDUSTRIALES Y VARIAS		
22	n	Aceites	21	n
142	n	Agencias Graham	93.½	cc
16	n	Alcoholes	20	n
68	cm	Alpargatas	91	n
27	cc	Arrocera	28	n
57	tV	Astilleros Habas	40.¼	n
17.½	n	Austral de Electricidad	17.½	n
48	n	Azzerman	48	n
140	n	Barahona	150	n
20.½	n	Beta	20	n
128	n	Bima	125	vc
[illegible]0000	n	B. de Com. de Stgo.	650000	c
[illegible]0000	n	Bolsa de Corredores de Valp	200000	n
130	n	Carozzi	94	n
113	cc	Cemento El Melón	182	tp
101	vc	Cervecerías	116	tp
40	cp	Cic	53.½	cp
14	n	Cintolesi	17.¼	n
505	n	Cinzano	630	n
14500	n	Club Golf	14800	n
63100	n	Club Hípico	75000	n
61	n	Codina	45	n
27.½	n	Cola	33.½	n
60	n	Cía. Industrial	65	tm
17.½	n	Comunicaciones	18	n
24	tp	Copec	28	cp
37.½	n	Cristalerías	44	n
20	n	Cristalerías Giraudo	20	n
25	n	Chilean Asphalte	30	n
		Chinchilla	130	n
3	n	Ch. Electricidad Ord.	28	n
24.½	n	Ch. Electricidad Pref.	3	n
		Chiprodal	50	n
2	c	Drogas Botánicas	1.¾	n
206	n	Edif. y Viña Undurraga	175	n
62.½	n	Electricidad Industrial	57	n
12.½	cp	Electro Metalúrgica	14	n
		Electro Sid. de Valdivia	5	n
		Emu	48.½	n
18	vc	Enlozados	19	n
17.½	cp	Envases	18	n
		Establecimientos Educacionales	97.½	n
17.½		Establecimientos Químicos	39.½	tp
40	n	Expreso Villalonga	40	n
95	n	Farmo Química	95	n
28	n	Fasom	28	n
		Feria Regional de Rancagua	300	n
		Ferriloza	41	n
		Fosfatos de Chile	s/c	
49	n	Fósforos	72	n
		Fox Hnos.	s/c	
20	n	Gas Antofagasta	20	n
48	n	Gas Concepción	50	n
59	vc	Gas Santiago	57	cc
32	n	Gas Talca	32	n
58	vc	Gas Valparaíso	57.½	n
110	n	General de Comercio	110	n
42	n	Guevara y Alonso	48.½	tV
93	n	Haverbeck	93	n
18	n	Hargreaves	15.	tV
50000	n	Hipódromo Chile	50000	n
150	n	Hoffman	150	n
10.½	n	Hotelera	10	n
80	cc	Hucke Hnos.	78.½	n
20	n	Inmar	30	n
52	n	Industrias Varias	53	n
3	n	Indesa	4	n
24	n	Indac	35	tp
23	n	Industrial Andes	31	n
26	n	Industrial La Goma	25	n
22	n	Industrial Vera	24	n
17	n	Ingelsac	18	n
210	n	Insa	210	n
48.½	tc	Interoceánica	43.½	n
100	n	Laboratorio Geka	100	n
40.½	n	Lamifún	63	n
100	n	La Rural	83	n
26.¾	cc	Lozas Penco	45	tp
		Luchetti	25	cc
50.¼	cp	Madeco	89.½	vp
180	cc	Mac Kay	190	cc
16.¼	tc	Mademsa	32	cm
		Mad. e Indust. Cóndor	100	n
		Maderera Figueroa	23	n
8	n	Marítima de Chile	10	n
61	vc	Mecánica Industrial	62	tm
187	n	Molinera Estrella	190	n
114	n	Molinera El Globo	105	n
80	n	Molinera Koster	180	n
200	n	Molinera San Cristóbal	185	n
28	n	Muelles Pob. Vergara	24.¼	cp
25	n	Nieto y Cía	25	n
161	n	Oxígeno	170	n
49	tm	Papeles y Cartones	53	vc
		Pérez, Reitzer y Benítez	130	n
25	n	Perfumería	32	n
40	vc	Pizarreño	62	tp
16	n	Prod. Pesqueros Wirembo	15	n
23	n	Propietarios de Chile	23	n
		Régulo Valenzuela	s/c	
73	vc	Refinería de Viña	77	n
85	n	Rentas Matías Cousiño	85	n
425	tc	Renta Urbana	453	n
10	n	Rosenblitt	30	n
227	n	Saavedra Benard	195	vc
75	n	Sanitas	76	vc
62	n	Socilma	62	n
45	n	Socometal	41	n
78	vp	Socoviec	69	n
60	n	Socore	60	n
22.½	cp	Sonavela	21	cp
45000	n	Sporting Club	50000	n
85	cc	Tabacos	100	vc
255	n	Tattersall	260	cc
87	n	Teléfonos	83	n
125	n	Tres Montes	125	n
20	n	Telégrafos	20	n
44	n	Termas Panimávida	38	vc
30	n	Transportes Unidos	20	n
34	n	Universo	31.½	cp
173.½	cp	Vapores	203	cp
30	n	Vidrios Planos	35.¼	cp
72	n	Ville de Nice	45	n
52	vc	Volcán	55	cc
23.¾	n	Zig-Zag	23	tV
		COMPAÑIAS DE SEGUROS		
38.½	n	Adriática	36.½	n
300	n	Alsacia	300	n
		Alwatan	s/c	
		Americana	s/c	
82	n	Araucanía	95	n
130	n	Auxiliadora	130	n
		Cachapoal	s/c	
2119.91	n	Caja Reaseguradora	2201.87	p|[illegible]
		Cantabria	s/c	
80	n	Catalana	74	n
83	n	Central	93	n
125	n	Colón	125	n
32	n	Colonial	33	n
42	n	Comercial	42	n
		Concepción	s/c	
70	cC	Cóndor	70	n
58	n	Confianza	63	n
49	n	Continental Vitalicia	55	n
110	n	Chile	121	n
70	cc	Consolidada Generales	65	tm
155	n	Consolidada Vida	121	n
20	n	Defensa	26.¼	n
		Esmeralda	s/c	
97.½	n	Española	101	n
50	n	Estrella	50	n
		Faro	s/c	
60	n	Francesa	60	n
187	n	Franco Chilena	187	n
83	n	Germania	95	n
43	vc	El Globo	40	n
108	n	Iberia	108	n
42	vc	Ibero Chilena	40	n
130	n	Industrial	120	n
207	n	Israelita	155	n
80	n	Italia	92	n
130	cc	Italo Chilena	130	n
700	n	Mapocho	700	n
135	cc	Marítima	150	n
55	n	Mundial	55	n
180	n	Nacional	90	n
75	n	Nueva España	78	n
480	n	Previsión	450	n
112	n	Previsora	102	n
190	n	Provincia	190	n
1000	n	Protectora	1000	n
		República	s/c	
225	n	Santiago	225	n
100	n	Territorial	100	n
40.¼	n	Transandina	38	n
90	n	Tucapel	90	n
230	n	Unión Chilena	200	n
57	n	Unión Italo Chilena	57	n
71	n	Vasconia	57	n
		Zona Sur	s/c	

CIA. CARBONIFERA E INDUSTRIAL DE LOTA

ADQUISICION DE ACCIONES "COLCURA"

En virtud de lo acordado en Junta General Extraordinaria celebrada el 5 de Octubre de 1946, los señores accionistas que figuren como tales al 9 de Junio en curso, fecha de cierre de nuestro respectivo Registro, podrán hacer uso de la opción de compra del primer lote de 737.500 acciones, de la nueva SOCIEDAD AGRICOLA Y FORESTAL COLCURA S. A. por su valor nominal de $ 25.— cada una, en la proporción de una acción Colcura por cada cinco Lotas que posean.

La declaración que hará efectiva su opción de compra deberá efectuarse por los señores accionistas de Lota entre el 17 y el 30 de Junio en curso inclusive, acompañándose el precio que corresponda, en cheque o memorándum a la orden de la COMPAÑIA CARBONIFERA E INDUSTRIAL DE LOTA, o enterándolo en la Caja de la misma. Para facilitar la operación pondremos a disposición de los señores accionistas formularios que podrán ser llenados por ellos.

Las acciones que quedaren sobrantes en este lote serán prorrateadas entre los señores accionistas que expresen interés por adquirirlas adicionalmente, lo que deberán hacer en la comunicación en que hagan efectiva su respectiva opción de compra.

VALPARAISO, 15 de Junio de 1947.

GUILLERMO VIDELA LIRA
GERENTE GENERAL.

DIVIDENDOS NETOS REPARTIDOS DURANTE EL PRIMER SEMESTRE DEL AÑO EN CURSO POR LAS SOCIEDADES QUE SE TRANSAN EN LA BOLSA DE COMERCIO DE SANTIAGO

	NETO
BANCOS	
CENTRAL	
Ene. 2	$ 59.50
CHILE	
Ene. 10	18.70
Ene 10 N|E.	9.35
CONCEPCION	
Ene. 28	6.035
CREDITO	
Ene. 21	4.25
Ene 21 N|E.	2.125
COMERCIAL CURICO	
Ene. 13	0.85
CURICO	
Ene 16	6.00
Ene. 16 N|E.	3.00
EDWARDS	
Ene 15	6.80
ESPAÑOL	
Ene. 20	3.50
HIPOTECARIO CHILE	
Ene. 10	11.05
HIP. VALPARAISO	
Ene. 18	10.20
ISRAELITA	
Ene. 17	4.25
ITALIANO	
Ene. 17	7.65
OSORNO Y LA UNION	
Ene. 16	6.375
SUD AMERICANO	
Ene. 13	3.40
Ene. 13 N|E.	1.70
TALCA	
Ene 9	5.9925
MINERAS	**NETO**
GALLEGUILLOS	
Myo. 10	$ 1.00
LOTA	
Abr. 10	2.125
MADRE DE DIOS	
Mzo. 31	1.275
ORURO	
Jun. 23 U. S.	0.2941176
PATIÑO MINE	
Abr. 28	6.60
PUNITAQUI	
Myo. 30	1.02
SCHWAGER	
Ene. 15	4.0375
Abr. 10	6.80
TOCOPILLA	
Jun 4	8.50
TOTORAL	
Myo. 22	2.00
GANADERAS Y AGRICOLAS	
AYSEN	
Abr. 21	13.60
CHAMPAGNE VALDIVIESO	
Feb. 1o	1.70
Myo. 28	0.85
CISNES	
Mzo. 25	1.70
FORMIO CHILENO	
Mzo. 15	2.00
GENTE GRANDE	
Mzo. 21	7.65
ISLA DE PASCUA	
Myo 5	3.40
LAGUNA BLANCA	
Mzo. 7	1.70
Myo. 16	1.70
ÑUBLE Y RUPANCO	
Abr. 15	2.55
SOFRUCO	
Myo. 16	0.85
TIERRA DEL FUEGO	
Mzo. 31	6.80
Jun. 19	6.80
VIÑA CONCHA Y TORO	
Ene. 11	0.85
Abr. 18	0.85
VIÑA LA ROSA	
Myo. 31	1.02
SALITRERAS	
LAUTARO NITRATE	
Ene. 2-A-£	0.1.074
Ene. 2-B-d	0.39
TEXTILES	
CHILENA DE TEJIDOS	
Mzo. 1.o	3.00
Jun. 16	3.00
F. I. A. P.	
Mzo. 5	1.00
Jun. 5	1.00
HILANDERIA NACIONAL	
Ene. 15	2.00
Jun. 2	0.60
PAÑOS BELLAVISTA	
Ene. 2	2.00
PAÑOS CONCEPCION	
Ene. 30	1.50
Myo. 30	1.50
PAÑOS DE TOME	
Mzo. 4	1.30
Jun. 4	1.50
SACOS	
Abr. 24	5.10
SUMAR A	
Ene. 28	1.25
Abr. 28	1.25
SEDERIAS VIÑA	
Mzo. 10	2.55
SEDERIAS LA VIÑITA LIQ.	
Ene 29 Dv|C.	3.00
TEJIDOS EL SALTO	
Ene. 2	1.275
Mzo. 31	1.275
TEXTIL GUANACO	
Abr. 25	2.55
TEXTIL PROGRESO	
Abr. 31	0.96
Abr. 21 N|E.	0.16
TEXTIL VIÑA	
Abr. 15	510
VICTORIA PUENTE ALTO-A	
Abr. 15	0.85
VESTEX	
Myo. 12	1.00
YARUR	
Abr. 23	2.74
ASCENSORES	
CERRO ALEGRE	
Ene. 31	1.50
MECANICOS	
Ene. 8	4.00
Abr. 8	5.00
NACIONAL	
Ene. 6	1.50
INDUSTRIALES Y VARIAS	
ACEITE Y F.	
Feb. 21	1.70
AGENCIAS GRAHAM	
Ene. 15	5.00
ALCOHOLES	
Mzo. 27	1.02
ALPARGATAS	
Feb. 25	1.00
Myo 12	1.00
Myo. 12 Ext. aplicable a la N|E.	1.00
ARROCERA	
Feb. 25	1.70
AUSTRAL DE ELCT.	
Myo. 22	0.85
AZERMAN	
Mzo. 28	2.975
INSTITUTO BETA	
Abr. 28	1.003
BIMA	
Abr. 29	3.40
CAROZZI	
Mzo. 1.o Aplicable a la N|E.	6.00
CEMENTO MELON	
Ene. 15	2.50
Abr. 25	2.50
CERVECERIAS	
Ene. 2	2.125
Abr. 14	2.125
CIC	
Mzo. 28	0.85
Jun. 30	0.85
CINTOLESI	
Abr. 15	1.00
CINZANO	
Jun. 2	6.4974
CODINA	
Ene. 21	4.00
CIA. INDUSTRIAL	
Ene. 14 Aplicable a la N|E.	3.40
Jun. 20	0.85
COMUNICACIONES	
Feb. 24	0.85
COPEC	
Feb. 28	1.00
CRISTALERIAS	
Abr. 8	1.70
CHILIAN ASPHALTE	
Mzo. 20	5.00
CH. DE ELECTRICIDAD Pref.	
Myo. 14-A	1.96
Myo. 14-B	1.82
CHIPRODAL	
Myo. 17	3.04
EMU	
Jun. 30 Ext. aplicable a la N|E.	25.00
EDIF. Y VIÑA UNDURRAGA	
Ene. a Jun. (mens)	0.85
ELECTRICIDAD INDUSTRIAL	
Ene. 17	1.50
Abr. 28	1.50
ELECTRO S. VALDIVIA	
Feb. 21	3.20
ESTABLECIMIENTOS EDUCACIONALES	
Abr. 30	8.—
ENLOZADOS	
Abr. 28	0.86
ENVASES	
Myo. 11	0.714285
ESTABL. QUIMICOS	
Mzo. 6	1.0625
FARMO QUIMICA	
Ene. 10	4.25
Mzo. 21	2.55
FOX HERMANOS	
Jun. 29 Aplicable a la N|E.	2.55
GAS ANTOFAGASTA	
Abr. 7	2.00
GAS CONCEPCION	
Feb. 13	2.55
GAS SANTIAGO	
Ene. 28	2.7625
GAS VALPARAISO	
Mzo. 8	2.75
GRAL. DE COMERCIO	
Myo. 5	5.10
GUEVARA Y ALONSO	
Feb. 17	3.125
HARGREAVES	
Myo. 29	0.51
HUCKE HERMANOS	
Ene. 16	1.4875
Myo 29	1.70
IND. VARIAS	
Abr. 15	4.00
INDAC	
Feb. 10	1.275
Abr. 21	1.275
IND. ANDES	
Jun. 25	0.429
INGOM	
Mzo. 15	0.85
INDUSTRIAL VERA	
Abr. 15	2.55
INSA	
Ene. 30	6.00
INTEROCEANICA	
Abr. 15	1.70
LABORATORIO GEKA	
Jun. 7	5.95
LAMIFUN	
Feb. 11	0.85
Myo. 28	0.85
LA RURAL	
Ene. 25	5.95
LOZAS PENCO	
Abr. 29	1.0625
MADECO	
Mzo. 15	3.40
MAC-KAY	
Abr. 14	4.25
MADEMSA	
Mzo. 24	1.00
MADERERA E IND. CONDOR	
Abr. 7	4.00
MEC. INDUSTRIAL	
Abr. 3	1.275
MOL. ESTRELLA	
Feb. 4	8.50
MOL. EL GLOBO	
Mzo. 31	6.80
MOLINERA KOSTER	
Ene. 7	2.55
Feb. 22	5.10
MOL. S. CRISTOBAL	
Myo. 3	5.10
MUELLES	
Abr. 23	1.50
OXIGENO	
Feb. 14	4.25
Abr. 25	2.125
PAPELES Y CARTONES	
Feb. 26	1.00
Myo. 28	1.00
PIZARREÑO	
Ene. 16	0.85
Jun. 23 Ext. aplicable a la N|E.	5.00
PEREZ REITZER Y B.	
Mzo. 13	5.00
Jun. 6	5.00
PRODUCTOS PESQUEROS	
Abr. 9	1.666667
REFINERIA DE VIÑA	
Ene. 31	1.25
Mzo. 15	2.00
Myo 30	1.25
REG. VALENZUELA	
Ene. 2	5.10
Myo. 19	5.10
RENTA URBANA	
Ene. 24	3.825
Myo. 16	4.25
SAAVEDRA BENARD	
Ene. 7	6.00
Myo. 12	6.00
SANITAS	
Ene. 22	3.40
Myo. 12	2.975
SOCOVIEC	
Ene. 24	1.70
Abr. 15	1.70
SOCORE	
Myo. 5	3.44
SONAVELA	
Abr. 19	1.44
TABACOS	
Abr. 8	3.55
TATTERSALL	
Ene. 16	11.00
TERMAS PANIMAVIDA	
Ene. 27	1.03
Myo. 29	1.03
TRANSPORTES UNIDOS	
Abr. 28	0.85
TRES MONTES	
Abr. 11	3.40
UNIVERSO	
Feb. 21	1.12
VAPORES	
Ene. 2	4.00
Mzo. 31	4.00
VILLE DE NICE	
Abr. 26	4.25
VOLCAN	
Mzo. 10	0.935
Jun. 16	0.935
ZIG ZAG	
Mzo. 15	1.105
SEGUROS	
ALWATAN	
Feb. 17	10.20
ADRIATICA	
Mzo. 6	1.9975
ALSACIA	
Ene. 16	11.90
ARAUCANIA	
Feb. 11	3.40
Myo 19	0.85
AUXILIADORA	
Ene. 16	6.80
CANTABRIA	
Abril 15	0.85
CACHAPOAL	
Abr. 15	2.55
CATALANA	
Feb. 27	2.55
CENTRAL	
Feb. 3	4.25
COLON	
Mzo. 1.o	2.55
COLONIAL	
Feb. 11	3.125
COMERCIAL	
Ene. 25	0.85
Abr. 28	0.85
CONDOR	
Mzo. 1.o	2.55
CONFIANZA	
Mzo. 3	4.0375
Myo. 30	0.85
CORDILLERA	
Feb. 3	6.00
CHILE	
Feb. 3	5.95
CH. CONSOLIDADA GRLES.	
Ene. 27	3.55
Myo. 26	1.275
CH. CONSOLIDADA VIDA	
Mzo. 19	2.40
CONCEPCION	
Abr. 15	1.70
DEFENSA	
Feb. 3	1.275
ESMERALDA	
Abr. 15	1.70
ESPAÑOLA	
Feb. 24	3.40
ESTRELLA	
Feb. 3	2.975
FARO	
Abr. 15	0.85
FRANCESA	
Ene. 31	1.70
FRANCO CHILENA	
En. 30	4.25
GERMANIA	
Feb. 11	3.40
Myo. 19	0.85
GLOBO	
Abr. 15	0.85
IBERIA	
Feb. 24	3.825
IBERO CHILENA	
Abr. 15	0.86
INDUSTRIAL	
Feb. 3	5.95
ISRAELITA	
Feb. 3	8.50
ITALIA	
Feb. 24	6.00
ITALO CHILENA	
Mzo. 5	4.25
MARITIMA	
Feb. 3	3.00
Myo. 2	3.00
MAPOCHO	
Ene. 16	29.75
NACIONAL	
Ene. 22	4.00
Abr. 29	2.00
NUEVA ESPAÑA	
Feb. 24	4.25
PROVINCIA	
Ene. 6	6.00
Abr. 8	6.00
PREVISORA	
Feb. 3	17.00
PROTECTORA	
Ene. 16	38.25
REPUBLICA	
Feb. 1.o	21.25
SANTIAGO	
Ene. 16	10.20
TERRITORIAL	
Feb. 24	4.95
TRANSANDINA	
Abr. 24	8.44
TUCAPEL	
Feb. 3	4.95
UNION CHILENA	
Ene. 25	4.95
UNION ITALO CHILENA	
Feb. 11	3.40
VASCONIA	
Febr. 24	2.975
ZONA SUR	
Feb. 10	1.70

BANCO DE CHILE

Para los efectos del artículo 42 de los Estatutos, se anuncia que el Registro de Transferencias de Acciones permanecerá cerrado desde el 23 del presente hasta el 9 de julio próximo, ambas fechas inclusive.

Santiago, 23 de junio de 1947.

HECTOR DE LA FUENTE
Gerente.

CAJA DE CREDITO POPULAR

REMATES

SEMANA COMPRENDIDA ENTRE EL 30 DE JUNIO Y EL 5 DE JULIO DE 1947

VIERNES 4, en la Sucursal N.o 5, San Diego N.o 1418
OBJ. VARIOS.—Sucursal N.o 1.. Nos. 249127 al 251493
OBJ. VARIOS.—Anexo Portugal. .Nos. 80379 al 81721
OBJ. VARIOS.—Sucursal N.o 5 .. Nos. 295794 al 299803
OBJ. VARIOS.—Anexo S. Diego. Nos. 46467 al 47189
EXHIBICIONES: El día anterior al remate.
RENOVACIONES: Sólo se admiten hasta el día anterior a la exhibición.

PAGO AL CONTADO — ENTREGA INMEDIATA.

NUEVOS AVALUOS

Nos encargamos de la confección de Hojas Declatorias para la Retasación de los Bienes Raíces de las Comunas del Departamento de Santiago ordenada por D. S. N.o 2,222, del 22 de mayo de 1947, y que LOS PROPIETARIOS deberán presentar a la Dirección General de Impuestos Internos, antes del 31 de julio próximo.

Las tasaciones y declaraciones serán efectuadas por ex funcionario de Impuestos Internos.

A fin de asegurar una buena atención, se recibirá un número limitado de órdenes.

JAIME EGAÑA B. Y CIA. LTDA.

AGUSTINAS 975 — OFICINA 338. — TELEFONO 33830

ELIANA BUSCH BATIO EL RECORD DE CHILE EN 50 METROS CRAWL, AL SEÑALAR 40 SEGUNDOS Y 3 DECIMOS

EN EL PRIMER CERTAMEN OFICIAL DE NATACION

En la Piscina Escolar tuvo lugar ayer, el primer certamen de la temporada de invierno de la Asociación de Natación de Santiago y que contó con una regular concurrencia.

En realidad, el torneo no tuvo otra finalidad que la de iniciar las actividades de la natación metropolitana y por ello la gran mayoría de las pruebas se hicieron sobre distancias cortas.

No hubo performances muy destacadas, aparte del record de Chile que batió Eliana Busch, del Náutico Femenino, en los 50 metros estilo crawl para damas menores de 15 años, con 40 segundos 3 décimos, y a cuya marca sí, bien de relieve las sobresalientes aptitudes que ya ha demostrado esta joven nadadora, no constituye en ningún modo un índice para apreciar un progreso general de la natación en las pruebas de menores. Han sido muchos los que en las distancias cortas —y no nos cansaremos de repetirlo— han conseguido marcas extraordinarias al tiempo que han fracasado en las pruebas reglamentarias.

Gabriela Langerfeld, también del Náutico Femenino, cumplió una actuación muy satisfactoria al imponerse en los 50 metros pecho, a rivales de mayor experiencia. En cambio, los libristas tuvieron una performance mediocre, toda vez que ninguno de ellos consiguió bajar de los 30 segundos, tiempo que se toma como límite para poder siquiera conceder un elogio. Carlos López, en los 50 metros espalda estuvo solamente regular; sus 35'07 dicen a las claras que debe superarse si desea batir el record de los 400 metros, lo que ya ha conseguido en dos entrenamientos.

Señalamos en seguida los resultados generales:

50 metros pecho, caballeros menores de 13 años.— Juan Dunner (SF), 1.01.

50 metros crwal, damas menores de 13 años.—1.o Eliana Busch (NF) con 40 3|0 (Record de Chile); 2.o Eliana Errázuriz (PWCC), 48.00.

50 metros caballeros, todo competidor, 1.a serie.— 1.o Marcelo Bonefoy (SF) con 36.05; 2.o Hugo Millán (UC), con 36.06; 3.o Eric Bachler (CDM), con 37.07; y 4.o Carlos Maira (CDM), con 44.03.

50 metros caballeros, todo competidor, 2.a serie y final.— 1.o Clemens Steinert (UC), con 34 9|10; 2.o Marcelo Bonefoy (SF), con 36.05; 3.o Hugo Millán (UC), con 36.06; y 4.o Eric Bachler (CDM) con 37.07.

Prueba 50 metros pecho, damas, todo competidor.— 1.o Gabriela Langerfeld (NF), con 43.08; 2.o Nelly Rojas (SF), con 49.02; 3.o Sonia Fischer (PWCC), con 52.08; y 4.o Eliana Fontanaz (PWCC), con 58.02.

50 metros crawl, caballeros menores de 15 años.— 1.o Enzo Pastorini (SF), con 35; 2.o René Subelman (PWCC), con 35.04; 3.o Sergio Cristi (UC), con 40.04; y 4.o René González (UC), con 43.04.

50 metros espalda, damas, menores de 15 años.— 1.o Nancy Strick (SF), con 46.01; 2.o María T. Cadel (PWCC), con 51.08; y 3.o Nora Romo (PWCC), con 55.00.

50 metros espalda, caballeros, todo competidor.— 1.o Carlos López (UC), con 35.07; 2.o Heinz Muschen (CDM), con 37.03; 3.o Manuel González (SF), con 41.02; y 4.o Jorge Covarrubias (CDM), con 41.03.

50 metros espalda, damas, todo competidor.—1.a Helga Haupt (SF) con 42.07; y 2.a Grace Hills (PWCC) con 44.05.

50 metros espalda, caballeros, menores de 17 años.— 1.o Juan C Morgan (SF), con 46.

50 metros crawl, damas, menores de 17 años.—1.a Rosemarie Wallace (PWCC), con 40.08; 2.a Mireya Pedemonte (NF), con 41.04; 3.a María E. Vera (PWCC), con 41.04; y 4.a Mary Everard (PWCC), con 41.06.

50 metros crawl, caballeros, todo competidor, Serie final.— 1.o Axel Paulsen (UC), con 30.01; 2.o Eduardo Reed (UC), con 30.03; 3.o Marcelo Bonefoy (SF), con 31.00; y 4.o Augusto Hurtado (UC), con 31.01.

50 metros crawl, damas, todo competidor.— 1.a Chela Zanghellini (SF), con 36; 2.a Olga Neuenschwender (NF), con 38.02; y 3.a Grace Hills (PWCC), con 43.4.

Posta 4 por 50 crawl, caballeros—1.o Equipo "A" (UC), con 2.001; 2.o Equipo "A" (SF), con 2.6 1|10; 3.o Equipo "B" (UC), con 2.115; y 4.o Equipo "A" (CDM), con 2.014.

Posta 4x50, crawl, damas. — 1.o Equipo "A" (PWCC), con 2.47 4|10; 2.o Equipo "A" (SF), con 2.55; y 3.o Equipo "A" (NF), con 2.056.

Saltos ornamentales.— 1.o Gunther Mund, 30.37; y 2.o Carlos Paulsen, con 22.33.

PUNTAJE

Caballeros

1.o U. Católica	94	puntos
2.o Stade Francais	56	"
3.o Club Militar	14	"
4.o PWCC	6	"

Damas

1.o Price of Wales	75	puntos
2.o Stade Francais	58	"
3.o Náutico Femenino	39	"

TORNEO DE RAYUELA EN SAN BERNARDO

En las canchas de Arturo Prat 11, San Bernardo, se llevará a efecto hoy a las 10 horas, una competencia de rayuela que ha organizado el Club Manuel Concha Pedregal, en homenaje a su presidente honorario, señor Pedro Calderón. Tomarán parte jugadores de la entidad organizadora, Germán Domínguez y Los Tres. El ganador se adjudicará un trofeo donado por el señor Emilio del Pedregal.

CITACIONES

LAUTARO RIQUELME F. C. — Jugadores de sus tres equipos, hoy a las 12.30 horas, en Roberto Espinoza 924.

DEPORTIVO CARTEROS.— Futbolistas y rayueleros, hoy a las 14 horas, en el Estadio Olímpico.

TENIENTE GODOY F. C.—Futbolistas de los tres equipos, hoy a las 14 horas, en la cancha de Los Guindos 1017.

ASOCIACION DE FUTBOL DE QUINTA NORMAL.— Sesión de directorio, mañana a las 20 horas, en Mapocho 4129.

DEPORTIVO GUILERMO BALBOA.— Asamblea general, hoy a las 11 horas, en Cuevas 1199.

EN HONOR DE LOS CAMPEONES DE BOX

En la Chacra "San Valentín" de Las Condes, se llevará a efecto hoy al mediodía un almuerzo que ofrece el presidente de la Asociación de Box de la Universidad Católica a los seleccionados que anoche alcanzaron el título de Campeones de Chile. A esta manifestación que ofrece la Católica y su presidente, concurrirán, además, los miembros de la Federación de Box de Chile, dirigentes de asociaciones y representantes de la prensa de la capital.

PEÑAROL VENCIO A CENTRAL 3 - 2

MONTEVIDEO, 28 (Especial) Se enfrentaron hoy por el torneo profesional de fútbol, los equipos de Peñarol con Central, venciendo el primero por 3 contra 2. Costó mucho al campeón local aventajar a su rival, ya que a partir de los 25 minutos de la segunda fracción debió soportar un constante asedio.

Los equipos formaron así:

PEÑAROL: Máspoli; Lorenzo y Passamav; Colture, Varela y Prais; Ortiz, Schiaffino, R. Schiaffino, Chirimini y Vidal.

CENTRAL: Sabini; Salazar y Andrade; Trujillo, Barreto y Perdigón; Falero, Gelpi, Marchiarena, Gutiérrez y Cabrera.

GOLES: En el primer tiempo, R. Schiaffino a los 24 minutos y Vidal a los 34'. En el segundo, Gelpi a los 26 minutos.

LA "MARATON DE LOS BARRIOS", PRUEBA PEDESTRE INSTITUIDA EN 1937, SE DISPUTARA ESTA TARDE

Cerca de cien atletas cubrirán un recorrido de 18 kilómetros

Hoy, a las 15 horas, se llevará a efecto la ya tradicional prueba pedestre denominada "La Maratón de los Barrios", que desde 1937 organiza el Club Deportivo Suplementeros.

La prueba de hoy abarcará un recorrido de aproximadamente 18 kilómetros y contará con la participación de los más calificados fondistas metropolitanos y de ciudades y localidades vecinas. Se cuenta con más de cincuenta premios, sobresaliendo los donados por los Ministerios del Trabajo y Educación.

EL RECORRIDO

La partida será dada a las 15 horas desde la Plaza de la Constitución. Dará la señal de salida el Ministro del Trabajo, señor Juan Pradenas Muñoz. Luego de dar una vuelta a la Plaza, los competidores seguirán por Morandé, Puente de Independencia, Independencia, Plaza Chacabuco, Avenida Chile, Recoleta, Santa María, Puente Pío Nono, Vicuña Mackenna, Diez de Julio, San Diego, Avenida Matta, San Ignacio, Blanco Encalada Dieciocho, Alameda y puerta de la Universidad de Chile, donde se hallará situada la meta.

PARTICIPANTES

La nómina de los inscritos es la siguiente:

PUENTE ALTO: 1. Manuel Montecinos; 2.—Eduardo Olate; 3.—José Uribe; 4.—Clodomiro Gaono; 5.—Ernesto Cortez; 6.—Fernando Cortez.

RANCAGUA: 9.—Crescente Contreras.

DE LOS BARRIOS: 11.—Luis Salas, El Salto; 12.—Ramón Mena, Providencia; 13.—Guillermo Hernández, Victoria-Gálvez; 15.— Luis Cuadro, Regimiento "Cazadores"; 16.—Fernando Vial, San Pablo (Club Unión San Pabla); 17.—Samuel Celis, Conchalí (Deportivo Atlas); 18.—Sigifredo Guzmán; 19.— Fidel Díaz; 20.—Luis Nievas, Estación Central; 21.—Ricardo Ramírez; 22.—Claudio Véliz, Santa Lucía; 23.—Rolando Gamboa; 24.—Orlando Lucero, La Cisterna; 25.—Manuel Suazo; 26.—Enrique Galarce, Ñuñoa; 27.—Manuel Lillo; 28.—Orlando Henríquez; 29.—Ricardo Figueroa; 30.—Luis Caro; 31.—Luis Azócar, El Salto; 32.—Sergio Muñoz; 33.—José Oyarce; 34.—Manuel Gutiérrez, General Bustamante; 35.—Eduardo Pizarro, La Cisterna; 36.—Eleodoro Galleguillos; 37.— David Rodríguez; 38.—René Sepúlveda, Fermín Vivaceta; 39.—Carlos Soto, 1.o de Abril; 40.—Carlos Garrido, Lo Vial; 41.—Jorge Alfaro, Santa Rosa; 42.—Alejandro Ureta, Lo Vial; 43.—Manuel Sanhueza.

ATLETICO ROYAL: 44.— Mario Vásquez; 45.—Miguel Osorio; 46.—Guillermo Cebra; 47.—Luis Navarrete; 48.—Eduardo Díaz; 49.—Víctor Gualda; 50.—Guillermo Jiménez.

FAMAE: 51.—Manuel Plaza; 52.—Rolando Brandau; 53.—Juan Machuca; 54.—Jorge Pérez; 55.—Rodolfo Silva; 56.—Segundo Hormazabal.

SUPLEMENTEROS: 57.—Antonio Valenzuela; 58.—Domingo Arévalos; 59.—Ernesto Fuenzalida; 60.—Carlos Muñoz; 61.—Enrique Muñoz; 62.—Angel Miño; 63.—Sergio Peña; 64.—Mario Astudillo; 65.—Juan Ponce; 66.—Luis Zamorano; 67.—Carlos Moya; 69.—Juan Solís; 70.—Miguel Plaza; 71.—Juan Figueroa; 72.—Rubén Campos; 73.—Fernando Olivares; 74.—Luis Cafu; 75.—Ernesto Navarrete; 76.—Rogel Opazo; 77.—Rafael Poblete; 78.—Luis Durán.

SAN ANTONIO - CARTAGENA: 79.—Luis Vera; 80.— Mario Rosas; 81.—Eleodoro Espinoza; 82.—Alfredo Ruiz; 83.—Luis Toro.

ATLETICO TRANVIARIO: 84.—Aníbal Riquelme; 85.—Guillermo Arroyo; 86.—José Torres; 87.—Eduardo Loyola; 88.—Miguel Alfaro; 89.—Orlando Castro; 90.—Manuel Suazo; 91.—Orlando Garrido; 92.—José E. Soto; 93.—Ramón Tapia.

95.—Francisco Gutiérrez, del barrio Portugal-10 de Julio.

Albos con albicelestes disputarán su clásico en la Sección "Cadetes"

HOY CONTINUA ESTE TORNEO DE FUTBOL

Por la competencia oficial de fútbol de la Sección Cadetes, se jugarán hoy los siguientes encuentros:

MAGALLANES CON COLO COLO.— Cancha Colo Colo (ex Carabineros).— 9.45 horas, tercera, infantil; 10.15 horas, segunda infantil, y 11 horas, división intermedia; 14.30 horas, primera infantil; 15.15 horas, división juvenil, y 16.15 horas, división especial. Director de turno, Audax.

SANTIAGO MORNING CON UNIVERSIDAD CATOLICA.— Estadio Católico.— 10 horas, división juvenil, y 11 horas, división especial. Turno Green Cross.

SANTIAGO MORNING CON UNIVERSIDAD CATOLICA.—Cancha Cementerio General. — 9.45 horas, tercera infantil; 10.15 horas, segunda infantil, y 11 horas, primera infantil. Turno Iberia.

IBERIA CON GREEN CROSS.— Cancha San Vicente.— 9.30 horas, división juvenil; 10.15 horas, división intermedia, y 11.15 horas división especial. Turno Unión Española.

IBERIA CON GREEN CROSS.— Cancha San José.— 9.45 horas, tercera infantil; 10.15 horas, segunda infantil, y 11 horas, primera infantil. Turno Colo Colo.

UNION ESPAÑOLA CON AUDAX ITALIANO.— Cancha Madema.— 9.30 horas, división juvenil; 10.15 horas, división intermedia, y 11.15 horas, división especial. Turno Universidad Católica.

UNION ESPAÑOLA CON AUDAX ITALIANO.— Cancha Santa Laura.— 9.45 horas, tercera infantil; 10.15 horas, segunda infantil, y 11 horas, primera infantil. Turno Santiago Morning.

UNIVERSIDAD DE CHILE CON SANTIAGO NATIONAL.— Estadio Nacional, cancha 3.— 10 horas, división juvenil y 11 horas, división intermedia. Turno, señor Héctor Greene.

UNIVERSIDAD DE CHILE CON SANTIAGO NATIONAL.— Estadio Nacional, cancha N.o 6.— 9.45 horas, tercera infantil; 10.15 horas, segunda infantil, y 11 horas, primera infantil. Turno Magallanes.

UNIVERSIDAD DE CHILE CON SANTIAGO NATIONAL.— Estadio Nacional, cancha N.o 1.— 14 horas división especial. Turno, señor Tomás Carrión.

En básquetbol, el Internado ganó al conjunto del Liceo de Aplicación

POR 27-22, EN LA SEPTIMA FECHA DEL TORNEO

En los partidos correspondientes a la séptima fecha del torneo oficial de básquetbol escolar, efectuados ayer, se registraron los siguientes resultados:

CANCHA LASTARRIA: Lastarria (16), Barros Borgoño (14). Los equipos formaron como sigue:

Lastarria: Martínez (2), Avilés (2), Del Valle (1), Ricci (11), Fuente (0). Total: 16 puntos. Barros Borgoño: Moroni (4), Garrido (0), Silva (6), Galeno (4), Soto (0). Total: 14 puntos. Arbitró el señor Vásquez.

Amunátegui (30), Valentín Letelier (21). Equipos y puntos:

Amunátegui: Maldonado (4), Pizarro (10), Ramírez (2), Mac Pherson (4), Rodríguez (2). Total: 30 puntos. V. Letelier: Araya (6), Lama (1), Guerrero (2), Sanz (8) Umpiérrez (4). Total: 21 puntos. Dirigió el partido el señor Osorio.

CANCHA U. DE CHILE.— Instituto Nacional venció por W. O., al Instituto Superior de Comercio

El equipo del Manuel de Salas, se impuso por 19-10 al Darío Salas, y el Instituto Comercial N.o 2, se impuso al conjunto del Liceo de San Bernardo, por la cuenta de 15-8.

CANCHA INTERNADO.— El equipo del Internado Nacional Barros Arana venció al Liceo Aplicación por 27-22. Los elencos se hicieron representar por los siguientes elementos: Internado: Silva (0), Bakulic (2), Hever (1), Gutiérrez (12), Villarroel (6), Fagalde (6), Soto (0). Total: 27 puntos.— Aplicación: Retamal (6), Sabaté (1), Gómez (13), Simunovic (2), Romero (0). Total: 22 puntos.

En el partido entre los teams del Liceo Coeducacional N.o 6, y Manuel Bulnes, se impuso el primero por W. O.

Por un score categórico el equipo de rugby del Country Club superó al Old Grangonians

MEDIDAS EN EL MAGALLANES

D. Luis Mesa

Terminado el match preliminar de la reunión de fútbol efectuada ayer en la cancha de la Universidad Católica, el presidente del Magallanes, señor Luis Mesa Araya, se acercó al presidente de la sección fútbol de la Unión Española, Dr. José Anzola, y le hizo la siguiente declaración: "Sean mis primeras palabras una felicitación sincera por el brillante y legítimo triunfo obtenido. En cuanto a la actitud asumida por nuestro jugador Barrera, puedo anticiparle, mi estimado amigo, que en la sesión del martes próximo del directorio de mi club, pediré, de acuerdo con la norma tradicional del Magallanes, de cumplir con los más elementales principios de disciplina, la más enérgica sanción".

Solicitamos del señor Mesa Araya sus impresiones sobre el nuevo contraste del cuadro de su institución, y nos manifestó que el Magallanes había sabido siempre entender las derrotas, como simple función del deporte; pero que el directorio de su entidad no podía tolerar el irregular desempeño del cuadro profesional, en circunstancias que se han tomado todas las medidas para que su rendimiento esté de acuerdo con la importancia del campeonato en que participa. "En la sesión del martes próximo propondré, en mi carácter de presidente —nos agregó el señor Mesa—, pasar a toda la plana mayor a la reserva, sin sueldo, y continuar el campeonato oficial con nuestra división especial. Creo que, por lo menos, estos muchachos sabrán pesar mejor la responsabilidad que significa lucir en una cancha los colores del viejo y glorioso Magallanes".

El match de ayer en Tobalaba se resolvió por 17 puntos contra 0

Country Club y Old Grangonians protagonizaron ayer uno de los partidos de rugby más interesantes de la competencia oficial. Los cuadros que se superaron en cuanto al juego técnico y la cancha que, por su humedad, facilitó la mejor expedición de los protagonistas, dió motivo para que estos elencos brindaran un juego de calidad. Contrariamente a lo que acontece en otros encuentros, el partido oficial de ayer jugado en la cancha del Prince of Wales, resultó de acciones vistosas y hasta agradables, puesto que en ningún momento se observó la tendencia al juego brusco.

El triunfo alcanzado por los dueños de casa, que superaron al Old Grangonians por la cuenta de 17-0, demuestra la superioridad que ejercieron a través de los 60 minutos. No obstante, durante el primer cuarto de hora, las acciones resultaron un tanto equiparadas; no se pensó que más adelante, los ingleses podían concentrar su ataque en el campo de los Old Boys como sucedió. Los últimos minutos de la primera etapa y casi en la fracción final del partido, el Country Club, con un juego más coordinado, a la vez que más habilidoso, se adueñó del campo en cuyas corridas sobresalieron nítidamente los hombres que formaron la línea de tres cuartos. Tienken, Kinnear, John Hurley y Venegas, fueron los factores determinantes del triunfo, sin desconocer la labor enaltecedora que les cupo a George Jones, Roa y Campbell que casi siempre gestaron los avances que dió el triunfo al cuadro de Tobalaba.

El team de los Old Boys, si bien iniciaron las acciones en equiparidad de condiciones, no fueron los suficientemente habilidosos como para frustrar los intentos de la línea de tres cuartos del Country que, además de jugar en forma por demás caballerosa, sus corridas las hilvanaron a base de velocidad, como también de mejor ubicación. Los forwards de Old Grangonians, tuvieron a punto de señalar un try, pero Reissinger que llevaba el balón, fué tackleado cuando lo cedía a Braun, jugador éste que se encontraba en magnífica posición para descontar ventaja.

Los tries fueron señalados por Campbell a los 9'; por John Hurley a los 15' y free kick por Vicuña, a los 16', en la primera etapa. Y por Vicuña a los 20' convertido por él mismo y el último por Tommy Hurley, sin convertir.

PARTIDO AMISTOSO

En la cancha del Grange School, se jugó otro match en carácter de amistoso entre los equipos primeros y segundos del Colegio Inglés y Universidad Católica. El cuadro universitario perdió por la cuenta de 19x5, sin embargo, los católicos demostraron encontrarse en mejores condiciones que cuando libraron su último compromiso oficial. La derrota de la Universidad Católica, ante el técnico y veloz equipo del Grange School, en ningún momento podría considerarse como un desaliento para el cuadro de Matías Vial; al contrario, el hecho de jugar con un equipo más fogueado y profundo conocedor de las triquiñuelas del rugby, lo hace sentirse más fortalecido para afrontar próximos compromisos oficiales.

VARIAS NOTICIAS SOBRE DEPORTES

EFECTUARA UN BAILE.— Hoy, a las 18 horas, en el local de Riquelme 851, se efectuará un baile organizado por el Deportivo Artesanos La Unión, a beneficio de sus fondos sociales.

INAUGURARA SU SECRETARIA. —El Deportivo Guillermo Balboa, celebrará hoy, a las 11 horas, una sesión solemne, con motivo de la inauguración de su nueva secretaría, situada en la calle Cuevas 1199.

UN FESTIVAL.— En el Estadio Olímpico, situado en Lo Ovalle, tendrá lugar esta tarde un festival de fútbol organizado por el Deportivo Juventud Chile. Intervendrán equipos de entusiastas entidades amateurs.

MATCH DE RAYUELA.—Hoy a las 14 horas, en las canchas de Roberto Espinoza 1287, se verificará un certamen de rayuela, entre los clubes Los 14 y Los Unidos.

EL CICLISMO ESTA DE DUELO. —La Federación Ciclista de Chile, se encuentra de duelo, con motivo del fallecimiento del señor Víctor Ibarra, Moreno, cuyos funerales se realizarán hoy, a las 10 horas, partiendo el cortejo desde Vicuña Mackenna 307, paradero 27, La Cisterna, en dirección al Cementerio Católico.

PARTIDOS AMISTOSOS DE FUTBOL: ANGAMOS CON CLUB SAN JAVIER

UNA NOMINA DE LOS QUE SE EFECTUARAN HOY

En canchas de la capital y alrededores se disputarán hoy, numerosos encuentros amistosos de fútbol entre instituciones amateurs. Indicamos la nómina de los principales de estos partidos:

DEPORTIVO MOISES CASTILLO.—Con el Oriente, tres equipos, en la cancha de éste, a las 14 horas.

DEPORTIVO CASA DO BRASIL —Con el Deportivo "La hora", dos equipos, en la cancha Norteamérica, a las 9 horas.

DEPORTIVO MERCADO MATADERO.—Con el Valdebenito, tres equipos, en la cancha N.o 2 del Estadio San Ignacio.

DEPORTIVO ESTRELLA DE GALVEZ.—Con el Deportivo San Marcial, tres equipos, a las 14 horas.

DEPORTIVO DIEZ DE JULIO.—Con el Unión Valdivieso, tres equipos, en la cancha de Franklin con Lira, a las 14 horas.

DEPORTIVO ALIANZA DE CHILE.—Con el Raimundo Loezar, tres equipos, en la cancha Besa, a las 14 horas.

ATLETICO PORTUGAL.—Con el Deportivo Murzal, tres equipos, en la cancha del Regimiento Tren, a las 14 horas.

DEPORTIVO CLODIO BRITO.—Irá a Bellavista; allí enfrentará con tres equipos al Deportivo Vicente Valdés.

DEPORTIVO ALIRO GONZALEZ.—Con el Deportivo Población Manuel Montt, tres equipos, en la cancha Roberto del Río, a las 14 horas.

DEPORTIVO BRISAS DE MARRUECOS.— Con el Vicente Martínez, cuadros adultos e infantiles en su cancha de Marruecos.

DEPORTIVO RIVER PLATE. — Irá a Marruecos con tres equipos; allí enfrentará al Deportivo El Descanso.

DEPORTIVO SAN JAVIER.—Con el Angamos, tres equipos, en la cancha N.o 1 de La Legua.

DEPORTIVO UNION SAN PABLO.—Con el Deportivo Veloz, tres equipos, en la cancha Norteamérica, a las 14 horas.

TENIENTE GODOY F. C.— Con el Deportivo Copal, tres cuadros infantiles, en la cancha de la Población Papelera, a las 9 horas.

DEPORTIVO GUILLERMO BALBOA.—Con el Deportivo Teniente Eleazar Poblete, tres equipos, en la cancha de Mapocho 5362, a las 14 horas.

DEPORTIVO PROVIDENCIA. — Con el Unión Italia, cuadros de honor, en el Estadio Municipal de Providencia.

DEPORTIVO LATORRE.— Con el Población Edwards, tres equipos, en la cancha de éste, a las 14 horas.

DEPORTIVO OLIMPICO ARAUCANO.—Con el Santiago Juniors, tres equipos, en la cancha Inter-Lauder, a las 14 horas.

FERROCARRILES DEL ESTADO

PROPUESTAS PUBLICAS POR MATERIALES

Se llama a propuestas públicas por los siguientes materiales, las que se abrirán en la Sección Adquisiciones del Departamento de Materiales (Estación Central), a las 10 de la mañana de los días que a continuación se indican:

El 3 de Julio de 1947.— Propuesta N.o 20

PAPEL secante; COLCHAS; FUNDAS; BOTONES tachuela; CLAVOS; TORNILLOS; CUEROS de vaca; CORREAS suela; EXTINGUIDORES incendio; BROCHAS; NIQUEL; BROCAS salomónicas; CHICHARRAS; EXPANDIDORES; LIMAS diferentes tipos; LLAVES Stilson y francesas; MACHOS hilo gas; MECHAS; SIERRAS circulares, huincha y hojas; TERRAJAS; SERRUCHOS; MAQUINAS p. cortar rieles; ACEROS diferentes; CAÑERIAS; COPLAS; GRASERAS; HUINCHA aisladora; PERNOS acero diferentes dimensiones, etc., etc.

El 4 de Julio de 1947.— Grupo N.o 19

ACEITES para dínamos, caterpillar, cambios y alumbrado; GRASAS para herramientas neumáticas; HILACHAS de algodón.

El 8 de Julio de 1947.— Grupo N.o 13

MADERAS: Alamo, laurel, lingue, luma, raulí y pino, en bruto y elaboradas, diferentes dimensiones.

El 11 de Julio de 1947.— Grupo N.o 14

CUEROS, SUELAS y CORREAS: CORREAS balata y de suela sencilla y doble; CORREONES para coser correas; CUEROS de vaca curtidos; SUELA común, planchada, engrasada, para ajustes, para sopapas y al cromo, etc., etc.

El 15 de Julio de 1947.— Grupo N.o 15

EMPAQUETADURAS, MANGUERAS Y ARTICULOS DE GOMA: ASBESTO en trenzas, grafitado, en planchas en tiras y en polvo; EMPAQUETADURAS "Klinguerit" de cáñamo y filástica; GOMAS en planchas, con género, con tejido alambre bronce; para pisos de coches; MANGUERAS de diferentes tipos, usos y dimensiones, etc., etc.

El 25 de Julio de 1947.— Grupo N.o 17

CARBURO calcio; COMPOSICION fundente p. soldar aluminio; ELECTRODOS y PASTA para soldar; SOLDADURA AUTOGENA y de estaño.

El 29 de Julio de 1947.— Grupo N.o 21

ALAMBRES de acero, acerado, de fierro negro y galvanizado, de bronce y de cobre. TELA de alambre de fierro negro y estañado.

El 31 de Julio de 1947.—Grupo N.o 22

10,100 metros de CABLES y CADENAS metálicos.

Bases, mayores datos y antecedentes, pueden consultarse diariamente en la Sección Adquisiciones del mismo Departamento, de 9.30 a 12 M., excepto Sábados, que se atenderá de 10.30 a 11.30 horas.

El Jefe del Departamento de Materiales

NUEVA TASACION

DE LAS PROPIEDADES DE LAS COMUNAS DEL DEPARTAMENTO DE SANTIAGO QUE SE INDICAN:

Santiago, Conchalí, Providencia, Ñuñoa, San Miguel, Maipú, Quinta Normal, Renca, Quilicura, Colina, Lampa, Barrancas, Puente Alto, Las Condes, La Florida, La Granja y Cisterna.

DISPUESTA POR DECRETO SUPREMO N.o 2,222, DE 22 DE MAYO DE 1947.

Se hace presente a los dueños de propiedades ubicadas en estas comunas, que los formularios en los cuales deberán extender las declaraciones descriptivas y estimativas de sus predios, pueden retirarse en las Oficinas de Impuestos Internos, Municipalidades (Dirección de Obras Municipales) y Tesorerías respectivas, y deben devolverse, con los antecedentes que se solicitan, a las mismas oficinas, antes del 31 de julio del presente año.

Igualmente los propietarios de instalaciones industriales, deberán declarar las maquinarias por separado, conforme a un modelo que se entregará a los interesados

"De acuerdo con lo dispuesto en la Ley N.o 4,174, el CONTRIBUYENTE que por sí o por su REPRESENTANTE no presentare sus DECLARACIONES en la fecha citada o si en dicha DECLARACION se dieren datos maliciosamente falsos, incurrirá en una MULTA de $ 20 a $ 1.000".

INDIQUE EL Nº DEL ROL DE AVALUOS VIGENTE

EL ADMINISTRADOR DE LA IV ZONA DE IMPUESTOS INTERNOS

SANTIAGO, junio de 1947.

A LOS ESTABLECIMIENTOS EDUCACIONALES DEL PAIS

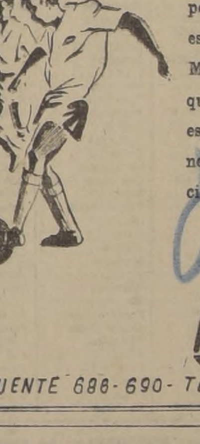

Ofrecemos el mejor surtido en equipos de football y basketball para escolares — Modelos originales — Mesas de ping pong, las mejores que se han fabricado en el país, especiales para intemperie — Invulnerables al sol y a la lluvia — Precios especiales y descuentos a establecimientos escolares.

MASTER

PUENTE 686-690 - TELEFONO 87242 - CASILLA 9874 STGO.

La cultura norteamericana

Librería "Nueva América" tiene el agrado de invitar a usted a los actos de iniciación de la SEMANA DE LA CULTURA NORTEAMERICANA, que tendrán lugar los días 3, 4 y 5 de julio, en su local de Moneda 702.

PROGRAMA:

- JUEVES 3 a las 7 P. M. CONCIERTO radiofónico de música norteamericana.
- VIERNES 4 a las 7 P. M. CHARLA sobre literatura por el escritor Volodia Teitelboim.
- SABADO 5 a las 4 P. M. EXPOSICION de pintores norteamericanos. Esta exposición continuará durante toda la semana siguiente.

LIBRERIA "NUEVA AMERICA" MONEDA 702

HIPODROMO CHILE.- DOMINGO 29 DE JUNIO DE 1947

CARRERA A, a las 8.10 A. M. — 1.400 metros. — Premio 11.a CARRERA DE ELIMINACION. — Para todo caballo destinado a Hipódromos de Provincias. — Peso de Reglamento. — Descargo de un kilo por carrera de Eliminación perdida desde el 1.o de enero de 1946. — Premio: $ 18.000. — (Jinetes aprendices). — (SIN APUESTAS).

J. E. Bustamante		1	Pacto	63	12	Parlanchín	Alliance	Luis Pino
J. Suárez		2	Alumine	62	6	Sambullo	Pul-Lu	Juan B. Ousteu
José Duque R.		3	El Rifle	61	11	Scaramouche	Vilma	G. Casabonne
Arturo Muñoz		4	Veranito	61	1	Firmament	Sal y Agua	Barón
J. Herane		5	Dique	60	7	Millstream	Doña Pura	Salsipuedes
Fco. Villa		6	Quevedo	58	8	Himalaya II	Poetisa	Barcelona
Propietario		7	Noroeste	57	9	Norton	Costa Azul	R. de Costantini
Fco. Villa		8	Aldaba	56	3	King Lomnod	Tiddles	Sotileza
T. Bustos		9	Buena Tinca	56	2	Bizcocho	Antequera	Aga-Khan
Propietario		10	Isolda	56	13	Darién	Despierta	N. Peralta
J. Ramírez		11	Harpagón	55	5	Harry Lee	Valebis	Sotileza
N. Peralta		12	Miss Lee	54	10	Harry Lee	Dendrita	Ismael Benítez
Fco. Villa		13	Vitoco	52	4	Black Jack	Crema	Maruza

PRIMERA CARRERA, a las 8.15 A. M. — 1.400 metros. — Premio HIDRA. — Para tres años ganadores de una carrera que no sea clásica o especial. — Peso: 56 kilos. — Inscripción: $ 200. — Inscripción extraordinaria: $ 200. — Premios: $ 20.000 al primero; $ 6.000 al segundo $ 3.000 al tercero, y $ 1.000 al cuarto.

Henríquez	G. Retamal	1	Kalmuk	58	5	Killarney	Flor de Copas	El Ideal
Henríquez	J. Saldías	2	Mangoneo	56	8	Stockwell II	Burladora	El Ideal
Covarrubias	L. Espinosa	3	Trianon II	58	4	Parwiz	Tertulia	Eleod. Matte
Segura	F. Vidal	4	Aunera, ex Calenda II	56	6	Cable	Calería	La Hora
A. García	J. Ortiz	5	Cambiante	56	1	Cambronne II	Pilarica II	Inflexible
Gómez	E. Jara	6	Carbonel	56	10	Apple Jack	Cabocla	Gold
pietario	M. Salazar	7	Hidalga II	56	14	Pantera	Hermengilda	Ern. Maggi
rino Cruz	J. Contreras	8	Indio Fiero	58	2	Grimsby	India Brava	Los Quillayes
Suárez	R. Madariaga	9	Mal Humor	56	3	Corn Belt	Humoreska	Marcela
Miceli	E. Farías	10	Pernales	56	16	Transcendente	Pravia	Suc. S. Martínez
Melero	H. Herrera	11	Trelaros	56	11	Trelawny	Hero	Ignacio Urrutia
J. Castro	F. Poblete	12	Windsor	56	12	Chiste	Westfalia	L. Retamales z
Sotomayor	P. Flores	13	Agua Azul	54	7	Oakland	Austria-Hungría	Vizcaya
A. Figueroa	J. Cruz	14	Bombay	54	9	The Font	Bolivia	Popeta
Barrera	H. Caballero	15	Brumosa	54	13	Snowfall	Parrafada	Flotador
Gallardo	B. Sandoval	16	Glory	54	15	Espartaco	Gloriation	Pingüinos

SEGUNDA CARRERA, a las 8.50 A. M. — 950 metros. — Premio HACIENDA. — Serie A. — Para potrancas de dos años no ganadoras. — Peso: 54 kilos. — Inscripción: $ 260. — Inscripción extraordinaria: $ 260. — Premios: $ 26.000 a la primera; $ 7.800 a la segunda; $ 3.900 a la tercera, y $ 1.300 a la cuarta.

A. García	J. Ortiz	1	Blue Bell	56	19	Ipe	Linda Prenda	La Puerta
Henríquez	R. Madariaga	2	La Elvira	56	1	Cocles	La Force	El Ideal
Cavieres	J. Marchant	3	Serenísima II	56	21	Serenísimo	Calma Chicha	La Candelaria
maro Pérez	R. Parada	4	Abarcas	54	18	Sandals	Salacia	Esar
C. Covarrubias	J. Araya	5	Alicia	54	5	Yelmo II	Pantita	Atómico
L. A. Orellana	F. Vidal	6	Bealucha	54	6	Himalaya II	Annylos	M. Dunoguier
E. Maggi	M. Quezada	7	Carmen del Pilar	54	23	Pontoise	Zagala	J. A. R. V.
Propietario	M. Araneda	8	Dordoña	54	17	Trafalgar	Esfinge	Luis A. Yáñez
José D. Muñoz	J. Orellana	9	Esquema	54	16	Canaro	Filigrana	El Parque
Propietario	J. Bravo	10	Eveline	54	14	D'Alembert	Nazarena	Silvio Miceli
M. Segura	L. Céspedes	11	Fullería	54	7	Filibustero	Marziglia	Moscos
M. Segura	G. Silva	12	Saraita	54	2	Darién	Pilin	La Hora
Arturo Muñoz	E. Farías	13	Genevieve	54	3	Mac Mahon	Capri	Genevieve
Edo. Castillo	E. Obregón	14	Lugareña	54	13	Milímetro	La Secuestrada	Palermo
L. A. Contreras	J. Herrera	15	Madrecita	54	12	Iturbide	Majestueuse	J. Romero
Propietario	O. Castillo	16	Maussinka	54	4	Filibustero	Moussia	Ernesto Inda G.
M. Feliú	No corre	17	Miss Fouché	54	11	Fouché	Picarita	Alberto Goecke
H. Miranda	G. Sepúlveda	18	Platería	54	22	Duraznito	Salema	Pereijl
T. Herrera	N. N.	19	Pura Música	54	15	Saxofón	Day Dream	Villa Prat
O. López	G. Retamal	20	Rosa de Abril	54	10	Apple Jack	Oros y Copas	Inca
Propietario	V. Maldonado	21	Salsera	54	9	Milímetro	Salsa Perry	N. Pavisic
A. Fletcher	R. Cruzat	22	Soulier	54	8	Sandals	Sal y Agua	C. de la Sotta
Propietario	L. Pérez	23	Vasca	54	20	Trelawny	Katina	R. de Costantini

TERCERA CARRERA, a las 9.45 A. M. — 950 metros. — Premio HACIENDA. — Serie B. — Para potrancas de dos años no ganadoras. — Peso: 54 kilos. — Inscripción: $ 260. — Inscripción extraordinaria: $ 260. — Premios: $ 26.000 a la primera; $ 7.800 a la segunda; $ 3.900 a la tercera, y $ 1.300 a la cuarta.

A. Lancién	G. Retamal	1	Antártida	56	12	Serenísimo	María	Universidad
Eduardo Inda	F. Poblete	2	Zíngara	56	18	Selim Hassan	Zaira	Cartago
D. Sotomayor	P. Flores	3	Acurrucadita	54	8	Afghan II	Babilonia	E. Larraín C.
O. Urbina	N. N.	4	Aixa	54	5	Darién	Altanera	Feliciana
J. Troya	O. Plaza	5	Astarté	54	1	Cambronne II	Astracea	Ramón Pavez A.
M. Segura	L. Espinosa	6	Batista	54	19	Darién	Habanta	Cerro Negro
M. Segura	L. Céspedes	7	Hidalguía	54	2	Darién	Trentina II	Hidalguía
L. A. Orellana	F. Vidal	8	Bella Fuente	54	9	Yelmo II	La Traba	Machelita
L. Navarro	V. Maldonado	9	Carolina	54	21	Knocker	Naftalina	Salvador Hess
E. Maggi	M. Quezada	10	Cínica	54	7	Ruler	Cuádriga	Aconcagua
Propietario	L. Pérez	11	Coupe D'Or	54	20	Pepe Lucho	Correvuela	R. de Costantini
S. Miceli	E. Farías	12	Chamaquita	54	22	Duraznito	Medusa	Suc. S. Martínez
C. Covarrubias	J. Araya	13	Dispareja	54	15	Disarmament	Tetrasil	Santa Isabel
Amaro Pérez	R. Parada	14	Etelka	54	11	Darién	Auration	Vicente Tapia
J. Suárez	R. Madariaga	15	Fátima	54	6	Afghan II	Falange	Marcela
Edo. Castillo	M. Ocampo	16	Flechadora	54	16	Arabesco	Flechilla	S. Castillo
S. Fuentes	R. Cruzat	17	Free France	54	10	Schopenhauer	Federica	Yungay
Cel rino Cruz	B. Sandoval	18	Ganancia	54	14	Codilhué	Ganzúa	Fern. Fantini
J. Cavieres	I. Marchant	19	Mayonesa	54	3	Sahib	Mayólica	Federico Vial
J. Melero	G. Silva	20	Nannie	54	13	Copete	Noailles	Capuleto
L. A. Contreras	J. Herrera	21	Ojos Negros	54	17	L'Ermitage	Curacavina	Juan Romero
Arturo Muñoz	J. Olivares	22	Resplandeciente	54	4	Firmament	Como Bala	Santa Isabel
Propietario	No corre	23	Siberiana	54	25	Tarzán	Siberia	J. R. Quinteros
Propietario	N. N.	24	Siete Colores	54	24	Dalcahue	Cheery Girl	Santiago Avila
Luis Castro	M. Araneda	25	Virtuosa	54	23	Filibustero	Virginia	Los Virtuosos

CUARTA CARRERA, a las 10.05 A. M. — 1.200 metros. — Premio HORCHATA. — 5.a serie. — Handicap para tres años ganadores de más de una carrera y para cuatro años y más ganadores. — Inscripción: $ 180. — Inscripción extraordinaria: $ 180. — Premios: $ 18.000 al primero; $ 5.400 al segundo; $ 2.700 al tercero, y $ 900 al cuarto.

G. de la Cerda	J. Contreras	1	Pereza	58	18	Tupá	Holgazana	Inesita
Propietario	R. Cruzat	2	Londres	56	7	Apple Jack	Almoneda	José D. Muñoz
S. Ferrer	G. Sepúlveda	3	Ofensiva	56	20	Omer Emeth	Oliveira	Internacional
D. Sotomayor	P. Flores	4	Spoleto	56	23	Iago	Scottish Bell	Pasatiempo
A. Amaro	E. Farías	5	Luneta	54	3	Martín García	Lunaria	C. Fishman
Octavio Castillo	R. Madariaga	6	Novelty	54	11	Noctovisión	Oferta	Sigifredo
Daniel Solís	Jn. González	7	Anifiada	53	21	Furgón	Beaugen	G. Quezada
M. Segura	F. Vidal	8	Israel	53	4	Dalcahue	Chevrotine	H. González R.
M. Segura	G. Silva	9	Amazona	50	12	Gran Emir	Americanita	R. Emperanza
C. Quezada	M. Ocampo	10	Paulina	53	29	Pertinax	Baraja	Jorge Urrutia
Ernesto Inda	H. Herrera	11	Recelosa III	53	14	Cardenio	Reposada	Olivia
Propietario	M. Salazar	12	Loretana	52	28	Tantehue	Gritona	J. I. Bastarrica
H. Miranda	I. Olivares	13	Miragua	52	31	Tridente	La Mirona	G. Calderón
H. Miranda	E. Jara	14	One More	48	25	Omer Emeth	One More Chano	Dante
R. Quiroz	L. Espinosa	15	Chilling	51	19	Chiste	Zozobra	N. V. v. de Qu
A. Lancién	G. Retamal	16	Elkington	51	15	Aretino II	Redundancia	Jaime Cabrera
Arturo Muñoz	J. E. Cruz	17	Malas Pulgas	51	9	Darién	Maida	Gran Panizo
A. Vodanovic	Jl. González	18	Mantilla	51	10	Salerno	Hurry Up	Alkar
C. Belmar	N. N.	19	African Queen	50	30	Darién	Maribú	Siemprevivas
Alejandro Castro	F. Poblete	20	Kermesse	50	24	Blandonian	Madness	R. Guerrero
J. Melero	J. Berríos	21	Tinajón	50	22	Aprietito	Alondra	Héctor Mendoza
J. Vial	J. Araya	22	Digna	49	27	Rococó	Dignidad	Veryver
L. A. Molina	B. Sandoval	23	Yugulada	49	1	Garboso	Yocasta	V. Vigouroux
J. Herane	G. Palma	24	Ametralladora	48	5	D'Alembert	Fontana Rosa	R. Becerra
Propietario	J. Chacón	25	Caycay Vilú	48	13	D'Alembert	Mamá Oello	Jaime Cappó
P. del Río	M. Araneda	26	Danneman	48	2	Noctovisión	Bearnesa	Frida
N. Peralta	V. Maldonado	27	El Huingan	48	8	Luisillo	Rada	V-8
J. M. Escalante	N. N.	28	Helen	48	17	Brick	Hécate II	Pelequén
D. Pérez	P. Guerra	29	Infamia	48	6	Chiste	Pupú	Antártica
A. H. García	A. González	30	Lucania	48	16	Huasquino	Caserta	S. Galletti
A. Luna	N. N.	31	My Baby	48	26	Scaramouche	La Bebé	Marcos Ivelic

QUINTA CARRERA, a las 10.40 P. M.— 1.200 metros.— Premio HORCHATA.— 4.a serie.— Handicap para tres años ganadores de más de una carrera y para cuatro años y más ganadores.— Inscripción: $190.— Inscripción extraordinaria: $ 190.— Premios: $ 19.000 al primero; $ 5.700 al segundo; $ 2.850 al tercero y $ 950 al cuarto.

J. Castro R.	G. Sepúlveda	1	Solitaria	59	14	Nid d'Or	Salsola	Limited
J. Castro R.	E. Jara	2	Disparada	48	17	Dalcahue	Desamparada	Panchuleón
N. Peralta	Jl. González	3	Martincito	56	2	Martín García	Rada	V-8
J. Cavieres	J. Marchant	4	Rufino	55	1	Cardenio	Cayó Guita	Marte
D. Pérez	P. Flores	5	M. Todd	54	12	Belisario	Niñera	S. Galletti
O. Castillo	M. Ocampo	6	Lamar	53	7	Cardenio	Faisana	Mari Luz
O. Castillo	P. Guerra	7	Bouillón	49	20	Centurión	Balaclava	San Francisco
P. Valderrama	R. Aguilar	8	Nice Pool, ex Destello	53	22	Disarmament	Chi Rocket	Edo. Mancilla
J. Suárez	R. Madariaga	9	Kosake	52	6	Kodak	Agua Fuerte	B. Lagos
Propietario	M. Araneda	10	Viejo Amor	52	23	Amor Pagano	La Montespan	P. del Río
P. del Río	G. Alcaide	11	Qué Hubo	51	13	Bossuet	Querella	V. Thompson
A. Fletcher	J. Orellana	12	Moisés	51	19	Statuto	Beaujen	El Huaso
O. López	J. Olivares	13	Panlahue	51	26	Sucre	Panguitos	A. Benavente
C. Muñoz G.	M. Quezada	14	Serpentina	51	16	Brick	Suficiencia	Don Pánfilo
Propietario	G. Palma	15	Tridentina	51	13	Tapicero	Luneville	J. R. Quinteros
L. Castro	L. Seguel	16	Botamanga	50	24	Valeriano	Blue Arrow	Nanita
Propietario	R. Cruzat	17	Tablón	50	15	Tapicero	Doblona	J. D. Muñoz
J. Melero	G. Silva	18	Carrilano	49	21	Tupá	Millapán	A. Salinas M.
M. Segura	F. Vidal	19	Etsai	49	10	D'Alembert	Gertrudis	J. Segura
L. A. Contreras	J. Contreras	20	Trifolio	49	8	Tridente	Tertulia	M. Godoy G.
A. Vodanovic	J. Cruz	21	Aldeana	48	5	Nid d'Or	Injuria	Alkar
Propietario	L. Valencia	22	Altruista	48	11	Trafalgar	Alalba	L. A. Yáñez
A. Henríquez	J. Saldías	23	Apoquindo	48	3	Heidelberg	Andrómeda	L. Valle
Propietario	M. Salazar	24	El Ideal	48	25	Sofi	Nitocris	H. Romero
F. Parisi	N. N.	25	Kolendar	58	9	Collargol	Guanteca	J. Peña
C. Quezada	V. Maldonado	26	Rentista	48	4	Milímetro	Rosa Roja	Detonación

SEXTA CARRERA, a las 11.10 A. M.— 2.000 metros.— Premio ISMAEL TOCORNAL GANDARILLAS.— Clásico.— Handicap para todo caballo. Inscripción: $ 600.— Inscripción extraordinaria: $ 600.— Premios: $ 60.000 al primero; $ 18.000 al segundo; $ 9.000 al tercero y $ 3.000 al cuarto.

A. García	J. Ortiz	1	Pagano II	58	1	Pantera	Paganina	Virginia
Cavieres	J. Marchant	2	Cleto	51	10	Pantera	Churrincha	Suavia
Covarrubias	J. Araya	3	Colorado	49	7	Salarrón	Huilo Huilo	A. Lyon
A. Polanco	J. E. Bravo	4	Camposanto	48	3	Magnax	Cachetada	Emp. Azóc
Breque	J. Contreras	5	Carencito	48	2	Corn Belt	Ufa	Santa Ema
Maggi	R. Madariaga	6	Pilón	48	9	Afghan II	Finura	Golf
Jordán	N. N.	7	Lurigancho	48	6	Apple Jack	Flor Morada	Vencedor
erdugo	J. Orellana	8	Marucho	48	5	Corn Belt	Marigalante	Don Calixto
nchez	L. Correa	9	Moctelek	48	8	Huasquino	Melek	A. López
pietario	L. Valencia	10	Rechupete	48	4	Yelmo II	Pantita	I. Sánchez

SEPTIMA CARRERA, a las 11.40 A. M.—1.200 metros.— Premio HORCHATA.— 1.a serie.— Handicap para tres años ganadores de más de una carrera, y para cuatro años y más ganadores— Inscripción: $ 220.— Inscripción extraordinaria: $ 220.— Premios: $ 22.000 al primero; $ 6.600 al segundo; $ 3.300 al tercero y $ 1.100 a lcuarto.

C. Muñoz G.	M. Quezada	1	Descartes	60	8	Belisario	La Concordia	Quijote
M. Barrera	H. Caballero	2	Giddap	58	11	Signature	Giddyallen	Limari
R. Gómez	L. Pérez	3	Pilalai	56	5	Knockem	Fachina	Arrabal
R. Gómez	R. Madariaga	4	Bureo	52	1	Frigio	Slap	Suc. J. Moyano
Edo. Inda	L. Céspedes	5	Transmariso	56	6	Trampiato	Aguademar	Alegría
E. Rodríguez	N. N.	6	Listón	55	2	Noctovisión	Lista Blanca	Pegli
Jn. Gallardo	J. Olivares	7	R. del Bosque	53	3	Knockem	Pupú	Pingüinos
Propietario	J. Araya	8	Garay	52	10	D'Alembert	Sólida	Jorge Vidal
M. Barrera	J. Cruz	9	Gabriela	50	7	Impetuoso II	Gabrielita	Lillón
J. Cavieres	J. Marchant	10	Rayón	50	4	O. Emeth	O. M. Change	Brasil
J. Herrera	L. Valencia	11	Chancellor	48	9	O. Emeth	O. M. Change	[illegible]

OCTAVA CARRERA, a las 12.20 P. M.— 1.200 metros. —Premio HORCHATA.— 3.a serie— Handicap para tres años ganadores de más de una carrera, y para cuatro años y más ganadores.— Inscripción: $ 200.— Inscripción extraordinaria: $ 200.— Premios: $ 20.000 al primero; $ 6.000 al segundo; $ 3.000 al tercero y $ 1.000 al cuarto.

R. Gómez	N. N.	1	Traicionera	58	14	Impetuoso II	Kodakeana	H. Pinochet
R. Gómez	E. Jara	2	Santa Elena	50	8	Quirón	Mela	Quimio Brasil
R. Rabello	G. Retamal	3	D. Shoes	57	13	Sandals	Las Dichas	Ebro
P. Valderrama	R. Aguilar	4	Reidor	57	11	Se Ríe	Fantasía	Amd. Ferré
O. López	J. Olivares	5	Serón	57	16	Sucre	Lahuí	A. Benavente
Propietario	B. Sandoval	6	Marinero	56	6	Poor Chap	Mi Paca	L. A. Orellana
M. Viballos	V. Maldonado	7	De Frentón	55	4	Disarmament	Fronstispiece	Rita
E. Fuentes	L. Céspedes	8	Baco	54	10	Bossuet	Caramba	Santa Bárbara
A. Lancién	G. Alcaide	9	Buen Amigo	54	7	Bozuloco	Cosa Bárbara	Pablo Brisoni
E. Cáceres	G. Sepúlveda	10	C. Abarca	54	23	Duraznito	Caleta	Lealtad
Propietario	L. Espinoza	11	Achita	53	12	Stark	Carú	J. Carrasco
C. Parra	L. Pérez	12	Huilcoco	53	18	Buñuelito	Corisande	Valenciano
O. Urbina	M. Quezada	13	Marhué	53	20	Martín García	Huesca II	Feliciana
J. Cavieres	J. Marchant	14	Milady	53	21	Captain Hook	Sevilla	Brasil
Propietario	J. Araya	15	Orate	53	2	Trelawny	La Ponsoniere	Jorge Vial
J. Salas	J. Vidal	16	Enamorado	51	22	Cedro	Enamorada	Ar. Aránguiz
J. I. Bastarrica	Jl. González	17	Palomina	51	9	P. Habano	Caoba	Ñipaco
G. de la Cerda	J. Contreras	18	Ramsés	51	3	Rococó	Perlita	E. de Chile
J. Fuentes	J. Bravo	19	Barullo	49	24	Stark	Tosca	Suc. E. Amuná
J. Castro R.	J. Cruz	20	Ala	48	15	Turquestán	Aviadora	Lucarno
O. Castillo	R. Madariaga	21	Al Saco	48	19	Scaramouche	Flaga	Luis Luco
M. Feliú	No corre	22	Chilota	48	17	Fouché	Picarita	B. D. de Feliú
Propietario	L. Valencia	23	Iracunda	48	1	Valeriano	Ira	Raúl Allen
Propietario.	G. Palma	24	Marinela	48	5	Noctovisión	M. Azul	J. Quinteros

NOVENA CARRERA, a las 1.05 P. M.— 1.200 metros.— Premio HORCHATA.— 2.a serie.— Handicap para tres años ganadores de más de una carrera, y para cuatro años y más ganadores.— Inscripción: $ 210.— Inscripción extraordinaria: $ 210.— Premios $ 21.000 al primero; $ 6.300 al segundo; $ 3.150 al tercero y $ 1.050 al cuarto.

J. Castro R.	G. Sepúlveda	1	El Cairo	58	3	Oakland	Emiliana	Viñamarino
J. Castro R.	J. Cruz	2	San Lorenzo	50	8	Oakland	Salpetra	Panchuleón
M. Barrera	H. Caballero	3	Pitril	58	10	Oakland	Pécora	Mirandela
Propietario	L. Pérez	4	Curanadú	57	16	Oakland	Cantimpla	R. de Costantini
C. Belmar	L. Seguel	5	Merisette	56	18	Rococó	Anisette	L. López
P. del Río	M. Araneda	6	Oro Purito	56	6	Martín García	Reinatita	S. Valenzuela
J. Suárez	R. Madariaga	7	Corruptor	55	17	Eleven	Corrompida	B. Lagos
A. Breque	J. Ortiz	8	Necosí	55	4	Noctovisión	Necklace	Santa Isabel
S. Fuentes	R. Cruzat	9	Baby Face	53	14	Millstream	Banderita II	Edwin Prain
R. Gómez	E. Jara	10	Calafate	52	15	Maile	Picadora	Trumao
L. A. Molina	J. Olivares	11	Corre que te Pillo	52	9	Heidelberg	Salmagundi	P. Molina
M. Segura	F. Vidal	12	Pinolis	52	11	Espartaco	Farnesiana	Musical
Propietario	L. Valencia	13	Rezongón	52	7	Tupá	Rosalba	I. Sánchez
Propietario	M. Salazar	14	Amor Indio	51	13	Amor Pagano	La Montespan	J. I. Bastarrica
S. Miceli	J. Bravo	15	Huiliche	50	1	Martín García	Clarinada	Sirio
Propietario	Jl. González	16	Francachela	49	19	Tupá	Franconia	S. Encinas
E. Maggi	J. Contreras	17	Rotativa	49	12	Oakland	Rajadora	Cecor
J. Cavieres	J. Orellana	18	Arrojo	48	2	Parlanchín	Audacia	S. Lyan S.
N. Peralta	V. Maldonado	19	Radamés	48	5	Luisillo	Rada	Tutuquén

PRONOSTICOS DE LA PRENSA

HIPODROMO CHILE

	1.a carrera	2.a carrera	3.a carrera	4.a carrera	5.a carrera	6.a carrera	7.a carrera	8.a carrera	9.a carrera
"EL IMPARCIAL"	Cambiante Agua Azul Brumosa	Abarcas Serenísima Eveline	Zíngara Dispareja Etelka	Malas Pulgas Pereza Infamia	El Ideal Rufino Etsai	Colorado Moctelek Paganini	Rayón Garay Listón	Serón Baco Huilcoco	
"ULTIMA HORA"	Hidalga Agua Azul Cambiante	Miss Fouché Bealucha Serenísima	Siberiana Flechadora Bella Fuente	Miragua Anifiada Pereza	El Ideal Qué Hubo, Etsai	Paganini Rechupete Colorado	Garay Rayón Descartes	Ala Caleta Abarca Marinero	Amor Indio Rezongón Arrojo
"NOTICIAS GRAFICAS"	Carbonell Agua Azul Pernales	Serenísima Bealucha Soulier	Resplandecien Hidalguía Bella Fuente	Caycay Vilú Kermesse Pereza	El Ideal Bouillón Rufino	Colorado Filón Paganini	Rayón Garay Descartes	Ala Serón Huilcoco	Arrojo Rezongón Corruptor

PREFERIMOS A COLORADO EN EL CLASICO DEL HIPODROMO CHILE

EL PREMIO "ISMAEL TOCORNAL GANDARILLAS" PUEDE SER CONSAGRATORIO PARA EL HIJO DE SALARRON, QUE LLEVA EN CLETO Y PAGANINI, ENEMIGOS DIFICILES DE VENCER.— EN LAS CARRERAS ORDINARIAS RECOMENDAMOS A AGUA AZUL, ABARCAS, RESPLANDECIENTE, MIRAGUA, QUE HUBO, DESCARTES, SERON Y ARROJO.—HEMOS PREFERIDO A LOS BUENOS BARREROS

APRECIACIONES, PRONOSTICOS Y PROGRAMA COMPLETO

La lluvia del viernes ha dejado la cancha pesada, y este factor debe influír muy poderosamente en el ánimo de los aficionados cuando se trate de elegir, en definitiva, el presunto ganador de una prueba determinada.

El programa del Hipódromo le sirve de base el clásico "Ismael Tocornal Gandarillas" instituído en memoria del joven y caballeroso sportsman que en vida fuera Director de dicha Sociedad, y en donde se han dado cita buenos especialistas para la distancia de 2.000 metros, sobre cuyo recorrido se disputa la competencia.

Ocho pruebas ordinarias completan la cartilla, y en ellas hay para todos los gustos, siendo tres condicionales y handicaps las restantes, que pasamos a analizar para fundamentar nuestros pronósticos en cada una de ellas.

El clásico "Ismael Tocornal Gandarillas"

Paganini, Cleto y Colorado que ocuparon las tres primeras colocaciones en el clásico "Nelson Fuenzalida O'Ryan", sobre esta misma distancia, son los competidores llamados a disputarse las preferencias de los apostadores en la carrera clásica que nos ocupa.

Pero, las diferencias de kilos que existen ahora entre ellos mismos, y el estado de la pista complican la elección, porque además hacen aumentar las espectativas de otros adversarios como Moctelek y Marucho, por ejemplo, que aunque a simple vista van fuera de handicap podrían salvar ese inconveniente gracias a sus buenas condiciones para el barro.

Reconociendo que ambos tienen también mucha chance, para el cronista no pueden existir otros candidatos que los que señala la muy escasa lógica de la hípica y nuestro pronóstico lo circunscribiremos a los primeramente nombrados.

Paganini viene de ganar a Colorado a una diferencia de seis kilos, la que ahora se ha estirado a nueve, en cancha pesada. Cleto fué tercero allí, a varios cuerpos del segundo, pero el hermano de Corinto, bajaba en esa oportunidad, bruscamente de distancia y se veía algo delgado, lo que no sucede en esta ocasión.

No se ve, en consecuencia, rival que sobresalga, y esto, constituye un incentivo más para darle interés a la prueba.

Como por alguno hay que decidirse, preferimos a Colorado para el primer lugar, con Cleto y Paganini en los lugares siguientes.

Las competencias ordinarias

La reunión comienza con una prueba condicional sobre 1.400 metros reservada a elementos de tres años ganadores de una sola carrera, en donde vemos con las primeras opciones a Trianon, Aurora. Cambiante. Carbonel. Mal Humor y Agua Azul.

Esta última, por su segundo puesto detrás de Pradera nos parece la llamada a salir airosa en esta oportunidad, y sin entrar en mayores consideraciones le damos preferencia para el primer lugar.

Los placés se los dejamos a Cambiante y Trianon, en el mismo orden.

Segunda carrera

La de segunda hora se extiende sobre un recorrido de 950 metros, y está reservada a potrancas de dos años no ganadoras.

Serenísima, Abarcas, Bealucha, Dordoña, Carmen del Pilar y Platería son los nombres que más se barajan entre los entendidos, y deben ser las llamadas a luchar por la recompensa en los metros finales.

Abarcas nos parece la línea después de sus discretas figuraciones últimas y por su tercer puesto detrás de Diva y Gringoire le encomendamos la defensa de nuestro pronóstico.

Sus más serios enemigos los vemos en Dordoña y Serenísima a las que recomendamos para escoltarla.

Tercera carrera

De análogas bases a la anterior es la de tercera hora, en donde creemos que la posible ganadora hay que buscarla entre Hidalguía. Etelka, Bella Fuente y Resplandeciente, que son las que cuentan con mejores performances, y que en sus cotejos durante la semana se han visto en buenas condiciones.

Elegir entre Hidalguía y Resplandeciente es más que todo cuestión de impresión personal, porque bajan con muy parecidas chances, siendo nuestra carta Resplandeciente para primera, Hidalguía para segundo, y para tercera Bella Fuente, que reaparece en buenas condiciones.

Cuarta carrera

Modesto es el lote que intervendrá en la cuarta carrera, última serie de los compromisos de velocidad, en donde la poca calidad de los participantes, lo numeroso del lote, y el estado de la cancha, han dejado abiertas las espectativas a la mayoría de los inscritos por cuyo motivo nada de extrañar sería que la prueba se resolviera por una sorpresa.

Pereza y Ofensiva, son mejores que la mayoría, y se desempeñan bien en cancha pesada; Recelosa se ha visto buena en sus cotejos, y se hace peligrosa de obtener una buena partida; Luneta, mejora mucho en esta cancha, y en su caballeriza no ocultan el optimismo que les inspira el compromiso; Miragua, Elkington y Malas Pulgas, son eximios barreros, cargan pesos razonables, y durante la semana se han visto muy ligeros; Digna, finalmente, cuenta con performances en Viña que la acreditan plenamente, y como se ve de muy buen aspecto, muchos estiman que clavará su número en el sitio de honor del marcador.

Nuestra carta es Miragua con Malas Pulgas y Pereza en los lugares siguientes.

Quinta carrera

Otra carrera sumamente abierta es la de quinta hora, pues no menos de siete u ocho adversarios bajan a la arena exhibiendo justos títulos para imponerse.

Solitaria es superior al lote y va en corral con Disparada para los efectos de las apuestas, la que puede sacar la cara por ella; Martincito es un barrero de primer orden; Rufino va tras su rehabilitación y correrá con la absoluta confianza de su caballeriza; Mary Tood no lleva otro inconveniente que el estado de la pista pero, dado su gran estado, nada de raro sería que se sobrepusiera a tal inconveniente; Viejo Amor va en Corral con Qué Hubo, y ambos tienen separadamente destacada opción; Tridentina mejora muchos cuerpos en pista fangosa; Bouillon, Altruista, Serpentina y Rentista tienen también decididos partidarios que se encargarán de sostenerlos en las cotizaciones finales.

Por su tercer lugar detrás de Arrojo y Orate, y en la esperanza de que ahora Qué Hubo no sea conducida en la forma poco acertada en que lo ha sido las últimas veces, sino sencillamente que la dejen correr, la hacemos nuestra favorita.

Los placés quedan para Tridentina y Rufino.

Séptima carrera

A continuación del clásico será disputada la primera serie de los compromisos de velocidad, en donde intervendrán destacados especialistas en tiros cortos.

Descartes que ha estado actuando como un crack en el Club Hípico, y para el cual ni el peso ni el estado de la cancha son inconvenientes; Pilalai que va en corral con Bureo el que ha mejorado mucho en manos de su nuevo preparador; Listón que lleva en el estado de la cancha un aliado poderoso; Rey del Bosque que vuelve a su verdadera distancia; Garay, cuya victoria sobre Pilalai constituye su mejor recomendación; Gabriela, voladora a pasos bajos; Rayn, y Chanceller que siempre es peligroso dadas sus inclinaciones a la irregularidad.

Convencidos de que al recomendar a Descartes sufragamos por la clase, y dado el insuperable estado porque atraviesa, lo hacemos nuestro favorito, con muy poco temor a Garay, que puede hacer sentir las diferencias de kilos en el final. El tercer puesto se lo damos a Gabriela que sino la siguen desde temprano va a costar mucho darle alcance.

La penúltima

Uno de los lotes más numerosos de la mañana es el que intervendrá en la penúltima carrera, tercera serie de los handicaps de velocidad.

Traicionera en corral con Santa Elena, que es muy buena para el barro y que va suelta a los 50 kilos; Serón que cada día se ve más corredor y que va tras una nueva victoria; Baco, que cuenta con una reciente victoria en el Club Hípico, y al que favorece el estado de la cancha; Marhué. vencedor de Resedá...; Ala; Orate, escoltador de Arrojo; Ramsés, Ala, Iracunda y Marinela son los que hasta el momento más se barajan entre los entendidos como posibles vencedores y entre ellos debe hacerse la elección.

Convencidos de que no hay mejor caballo que el que está ganando, una vez más sufragamos por Serón para ganador.

Orate y Marhué en los lugares siguientes.

La de clausura

Apropiada para el desquite se presenta la prueba de clausura, pues median ocho kilos entre el primero y el último de la lista en un lote parejo la mayoría de cuyos integrantes se ha estado desempeñando bien últimamente.

San Lorenzo va en corral con El Cairo y viene de ser tercero de Falucho y Rezongón, y la cancha pesada le viene muy bien; Pitril va completando su preparación; Merisette tiene la chance que le asignan las intenciones con que actúe; Oro Purito, ha estado figurando honrosamente y es especialista en cancha anormal; Corre que te Pillo va suelta a sus 52 kilos; Rezongón lleva su mejor crédito en la performance cumplida detrás de Falucho; Huiliche va clavado en su distancia, y por último Arrojo que fué quinto en sus dos últimas actuaciones, al amparo de los 48 kilos que carga y dadas sus condiciones de barrero, puede venírseles de una sombra.

Preferimos a Arrojo para ganador, porque lleva muy buena colocación en la partida, circunstancia primordial en un caballo de su velocidad.

Los placés se los dejamos a Rezongón y Oro Purito.

Novedades interesantes en el Hipódromo Chile

El programa oficial que estará para la venta al público, en el Hipódromo Chile, desde hoy, contiene interesantes novedades que no podemos dejar pasar sin un favorable comentario.

Desde luego, y lo que a juicio nuestro es lo más importante de todo, contiene los resultados de las últimas reuniones de carreras, tanto en el Club Hípico como en Hipódromo Chile, práctico calendario, que constituye la mejor guia para el apostador.

Contiene también datos estadísticos sobre las carreras ganadas por los jinetes de primera categoría, por los aprendices y los descargos a que estos últimos pueden acogerse de acuerdo con la categoría a que pertenecen.

Otra novedad que contiene el programa es el peso de los caballos registrado en la romana oficial de la institución, en las últimas actuaciones. El peso del día, por así decir, se anotará en la pizarra de las montas en el momento oportuno.

Aunque son muchos los que estiman que este dato es de gran trascendencia para el público, que podrá saber " el veriadero estado de training en que se encuentra un determinado competidor", nosotros no pensamos de la misma manera.

El dato, desde luego, es muy interesante y revela la buena intención de poner al alcance del público todo cuanto pueda ser de utilidad para él en la busca del posible ganador. Pero de ahí a revelar el estado de training, hay un paso grande.

Si un caballo que se come, pongamos por caso, 15 litros de ración diaria, y que para estar en el máximum de su postura necesita trabajos fuertes y determinados, llega a un peso que es ideal para él, y con ese peso gana; los mismos kilos puede acusar en la romana si sólo se le da la mitad de la ración y no se le trabaja, con lo cual pierde training y capacidad, sin variar de peso.

El público que sabe hacer una discriminación atinada de todos los factores que entran en juego tiene, como queda dicho, preciosos antecedentes para orientarse, con ayuda del Programa Oficial.

Alivio!

EXTRACTO DE LA ULTIMA JUNTA GENERAL DEL SINDICATO PROFESIONAL DE LOS HIPODROMOS CENTRALES

El jueves 26 de junio, a las 18.30 horas, se abrió la sesión con una considerable asistencia de asociados, presidida por el señor Carlos Rodríguez, actuando de secretario el titular señor Ricardo Gómez.

Se aprobó sin modificación el acta de la última Asamblea, y se dió cuenta de un sinnúmero de notas recibidas de parlamentarios y Ministros, que prometen su adhesión al proyecto de ley de los Diputados Cárdenas y Cifuentes, el que como sabemos, condensa y soluciona integralmente todas las aspiraciones de los gremios hípicos.

El presidente dió cuenta además de los trámites que ha seguido el referido proyecto, y a la vez expuso que había vuelto nuevamente a colocarse en primer lugar de la Tabla para el martes próximo de la Honorable Cámara de Diputados, el proyecto de ley que hace poco fué retirado por el Ejecutivo, y que grava las Apuestas Mutuas de los Hipódromos, a objeto de financiar actividades o sectores totalmente ajenos a la hípica, agregando que por muy laudables que fueran los propósitos de los Diputados patrocinantes, la Honorable Cámara no podría desentenderse que al respecto existen otros proyectos que también tienden a gravar las Apuestas Mutuas, pero con el propósito de buscar solución a un indispensable mejoramiento, dentro de los gremios hípicos, y demás, que en realidad son los elementos que hacen producir estas actividades, y que se encuentran abocados en estos momentos a problemas económicos de suma urgencia.

A este respecto usaron de la palabra los asambleístas, señores: Emilio Cáceres, Armando Henríquez, Amaro Pérez, Enrique Rodríguez y otros; todos los que estuvieron en perfecto acuerdo con lo expuesto por el señor presidente, y se propuso a la Asamblea, que el directorio del Sindicato enviara a la brevedad posible, notas a todos los señores Diputados, informándolos de la inconveniencia que habría en posponer los proyectos que penden de su consideración y que también gravan las apuestas de los Hipódromos, pero procurando con su pro[illegible]to una reivindicación económica de los gremios hípicos, propietarios de stud, periodistas y obreros que contribuyen al florecimiento de estas actividades.

En seguida se trató la nueva modalidad para el otorgamiento de las patentes de aprendices y cuidadores de caballos, y se llegó a la conclusión que como un modo de garantizar la seriedad de los contratos y respeto a las leyes del Trabajo, tanto para los empleadores como empleados, es muy plausible lo acordado por la Comisión de Patentes.

Se dió cuenta que varios gremios hípicos de otros países han enviado notas, adhiriéndose entusiastamente al Congreso Americano de Profesionales Hípicos auspiciado por el Sindicato de Preparadores y Jinetes de Chile.

La Asamblea conoció la renuncia del director del Sindicato, señor Carlos Cruz, que también la presentó a la Caja de Retiro y Previsión por ausentarse del país. Se agradecieron sus servicios, y se acordó recomendar a todos los jinetes una amplia reunión donde elijan el reemplazante del señor Cruz, para ambos puestos, evitando así lucha o rozamientos que no tendría razón de existir.

Antes de terminar, la Asamblea General acordó, por aclamación, nombrar a los señores Emilio Cáceres, Carlos [illegible]da, Julio Herane y Joaquín Rodríguez S., para que asistan en nombre del Sindicato de Preparadores y Jinetes, a la manifestación que sus amigos le ofrecerán al Diputado señor Pedro Cárdenas Núñez, quienes entregarán en ese acto al popular parlamentario, un obsequio como testimonio de aprecio a su labor en favor de los gremios, obreros y profesionales hípicos.

Se levantó la sesión a las [illegible] horas, sin haber otro asunto que tratar.

Fábrica Mérida

Almacenes Sanitarios "Mérida". — 32 años al servicio de la industria chilena

Fabricación propia de califonts a leña, estufas aserrín, cocinas económicas, refrigeradores, lavaplatos y muebles para cocina.

Enviamos a provincias contra reembolso

CHACABUCO 8 Y 12-A.

Teléfonos: 91446-92585

SUCESION JOSE MERIDA

PRONOSTICOS DE LA PRENSA

CLUB HIPICO

	1.a carrera	2.a carrera	3.a carrera	4.a carrera	5.a carrera	6.a carrera	7.a carrera	8.a carrera
"LA NACION"	El Sereno, Blackyaquina, Ecusson	José María, Quijote, Quién Diría	Cambullón, Litógrafo, Sonatón	Virrey, Ballongo, Nebucano	Racimo, Polo Sur, Prefacio	Rompecabeza, Desterrado, Lamento	La Noche, Bere, Rocinante	Botabarro, Mashenka, Sátrapa
EXTRA	Blackyaquina, Don Hugo, Cap'taine	Quijote, José María, Mascarón	Litógrafo, Cambullón, Fusilero	Sanguinario, Nebucano, El Tofo	El Torito, Racimo, Duqueco	Fiorello, Tol Pan, Good Boy	Prolán, Rocinante, La Noche	Sátrapa, Comendador, C. de Mayo
"TURF"	Ecusson, Blackyaquina, El Sereno	Quijote, José María, Mascarón	Cambullón, Fusilero, Litógrafo	Brandsen, Punjab, El Tofo	Prefacio, Polo Sur, El Torito	Desterrado, Maneado, Lamento	Rocinante, Tamandaré, Roncador	Calafate, Regalito, Marengo
"NOTICIAS GRAFICAS"	El Sereno, Mr. Punch, Ecusson	José María, Quijote, Campante	Cambullón, Litógrafo, Valiente	Virrey, Ranger, Ballongo	Prefacio, Duqueco, El Torito	Good Boy, Lamento, Desterrado	Ha Hu, La Noche, Cigarra	Marhué, Mr. Morgan, Aspiranta
"ULTIMAS NOTICIAS"	Ecusson, Morse, El Sereno	José María, Balandro, Quijote	Fusilero, Litógrafo, Sonatón	Sanguinario, Ranger, Nebucano	El Torito, Racimo, Chingolero	Bósforo, Lamento, Ducal	Roncador, Agua Azul, La Noche	Sátrapa, Botabarro, Chacotero
"EL IMPARCIAL"	Ecusson, El Sereno, Cap' taine	Quijote, J. María, Tornasol	Fusilero, Cambullón, Litógrafo	Ranger, El Tofo, Nebucano	Prefacio, Racimo, El Torito	Ducal, Fiorello, Good Boy	Bere, Prolán, Dú	Marhué, Aventureiro, Regalito
"LA HORA de LAS ULTIMAS NOTICIAS"	Morse, Atracón, Don Hugo	Quijote, José María, Tornasol	Cambullón, Litógrafo, Tesoro	Virrey, Ballongo, Nebucano	Polo Sur, Racimo, El Torito	Good Boy, Tol Pan, Ducal	La Noche, Prolán, Sta. Elena	Aventureiro, Hawker, Marhué
"ULTIMA HORA"	El Sereno, Ecusson, Blackyaquina	Quijote, J. María, Mascarón	Cambullón, Litógrafo, El Colchagüin	Nebucano, El Tofo, Ranger	Polo Sur, Racimo, El Torito	Rompecabeza, Good Boy, Desterrado	La Noche, Ha Hu, Prolán	Aspiranta, Botabarro, Chacotero

RACIMO NOS DEFENDERA EL PRONOSTICO EN EL CLASICO "ISMAEL TOCORNAL", QUE SE DISPUTA HOY EN EL C. HIPICO

QUINCE ADVERSARIOS SE ALINEARAN EN LA PARTIDA, PARA COMPETIR POR LOS 70 MIL PESOS DE RECOMPENSA

EL SERENO, EN CONDICIONES DE ADJUDICARSE LA DE TRES AÑOS PERDEDORES.— JOSE MARIA Y CAMBULLON, LISTOS PARA ABANDONAR EN LA DE PRODUCTOS DE LA NUEVA GENERACION.— VIREY, QUE REAPARECE, ES EL MAS CALIFICADO EN LA MEJOR SERIE DE LOS HANDICAPS. — ROMPECABEZA, LA NOCHE Y BOTABARRO, NUESTROS RECOMENDADOS EN LAS PRUEBAS RESTANTES

Un programa de incuestionablemente calidad nos ofrece para hoy el Club Hípico, pero de muy difícil elección los ganadores, pues la pista estará bastante pesada, debido a la copiosa lluvia caída en los últimos días de la semana, factor que seguramente influirá mucho en los resultados finales y más de alguna sorpresa de proporciones nos depararán los barreros.

El principal atractivo de la reunión, lo constituye la prueba clásica "Ismael Tocornal", destinada a potrillos de dos años de la última generación, sobre un recorrido de 1.200 metros y un premio de 70 mil pesos al ganador.

Este año la importante carrera reunió una vez más, un grupo escogido de adversarios. Por desgracia la cancha, excesivamente barrosa, no permitirá a varios de ellos desarrollar el máximo de sus aptitudes y estaremos, entonces, expuestos a ver ganar al que menos opción se le asigne de antemano.

Pero no por esto la competencia ha de restar el debido interés y la afición sabrá siempre elegir a sus favoritos, de acuerdo con las posibilidades de que han hecho gala en anteriores encuentros y tomando en cuenta las condiciones de la pista.

Por nuestra parte, sacando consecuencias lógicas, hemos llegado a la conclusión de que Racimo puede muy bien dar cuenta del favorito Polo Sur, por su excelente presentación al debutar, donde consiguió hace poco su primera victoria en forma concluyente de extremo a extremo, viéndose muy superior a sus escasos acompañantes y de que en sus medios puede dar más de lo que demostró, pues en ninguna parte del recorrido fué obligado a correr. Ahora más puesto y como buen hijo de Afghan, que en su totalidad se desempeñan con acierto en canchas anormales, costará darle alcance en los metros decisivos y si lo hacen, será muy al final.

El que por cierto puede amagar las posiciones de nuestro recomendado a la llegada, es el bravo pupilo de Fernando León, que tiene a su haber dos buenas victorias y en sus ejercicios últimos se ha visto en mejores condiciones, haciendo, por tanto, peligroso su avance de última hora.

Para completar nuestra fórmula, señalamos a Prefacio, que aun cuando en su mayoría los Disarmament fracasan en pista pesada, éste a juzgar por sus más recientes entrenamientos, no le afectará mayormente y se desempeñará con acierto en su enérgica arremetida, que le conocimos en anteriores encuentros.

El resto de los participantes, como El Torito que también tiene buenas ganancias; Ilegal que es un buen ganador en Concepción; Chingolero que se ha demostrado luchador en sus dos victorias consecutivas; Duqueco que acaba de caer vencido por el anterior en fiera pelea y Afkar que será guiado por una monta enérgica como Manuel Quezada, van tras un triunfo problemático, que depende más que nada del factor suerte. Los que no hemos tomado en consideración, estimamos que están en un plano inferior y su victoria sería una ruidosa sorpresa.

En resumen, el orden de nuestro pronóstico para el clásico, queda compuesto de Racimo para ganador; Polo Sur y Prefacio en los sitios siguientes.

LAS PRUEBAS ORDINARIAS

Primera carrera

Se dará comienzo al desarrollo de la reunión con el premio "Farsalia" para caballos de tres años que no hayan ganado, en una distancia de 1.600 metros.

El Sereno que viene de llegar buen tercero de Carbonel y Don Hugo en La Palma, con un kilo más, es a nuestro parecer, el más señalado para alcanzar su primera victoria en esta oportunidad. Blackyaquina que también fué segunda de Percal en la misma reunión, es la más indicada para disputar a la llegada con nuestro favorito. Ecusson que es un gran precio de la pasada producción, hijo de Ruston Pashá, queda para el tercer lugar, como probable sorpresa.

Segunda carrera

En segundo término se disputará el premio "Fatalito", para potrillos de dos años no ganadores, sobre un trayecto de 1.500 metros.

Con el retiro de Kako, son 13 los participantes de esta prueba y José María destaca levemente sobre el resto de sus adversarios, por un tercero de Racimo y Quijote a pescuezo de este último; con una buena carrera, además, de Afkar y Quién Diría. Bravo contrincante es nuevamente Quijote, que debutando aventajó estrechamente al anterior en la citada carrera. Esta vez más puesto, creemos que estará peleando con nuestro recomendado en los metros decisivos. El tercero en discordia, se nos ocurre Quién Diría, el que mejorando mucho en sus ejercicios últimos, también tiene figuraciones de méritos para alcanzar la victoria.

Tercera carrera

A continuación, en el premio "Falcón", de iguales condiciones que la anterior, participan trece elementos, ya que ha sido retirado Fusilero.

Cambullón que será guiado por J. Ortiz, es en nuestra modesta opinión, el ganador más indicado, por sus excelentes performances a través de su laboriosa campaña, siendo una de éllas una colocación secundaria en el clásico Pedro J. Medina y en su última, segundo de Prefacio. Le basta repetir cualquiera de dichas actuaciones, para dar cuenta de estos modestos acompañantes. En Litógrafo hallamos a su más cercano escoltador, que también ha producido buenas carreras en sus más recientes. Sonatón que demostró gran mejoría, al llegar tercero de Prefacio y Cambullón, aún cuando lejos, en un grupo parecido, es nuestro indicado para el otro lugar cobrable.

Cuarta carrera

Después se presentarán a competir en el premio "Faraón", los inscrito de la primera serie de los handicaps, sobre una distancia de 1.500 metros. No será de la partida Brandsen, por sus reconocidas malas condiciones para el barro.

Virrey que aún cuando reaparece de prolongada ausencia y pesado, creemos que puede dar fácil cuenta de este grupo, pues es bastante superior a todos éllos y regular que regrese, los kilos no le serán un grave inconveniente. Además, es un insigne barrero y la pista se le presenta a las mil maravillas. Serio competidor es Ballongo, que va con un peso bastante cómodo y a pesar de sus dos fracasos últimos, puede pelear en los metros finales, ya que también como buen hijo de Magnax, es un buen barrero. Nebucano nos gusta para tercero, por sus reconocidas condiciones para canchas anormales y que a este peso puede prosperar hasta la meta en el sitio de avanzada.

Sexta carrera

En seguida del clásico ha sido dispuesto el premio "Falkland", handicap para caballos de tres años y más ganadores, de segunda categoría. En esta prueba evacuó Slogan.

Por Rompecabeza nos decidimos en esta competencia para el sitio preferido, pues cuenta últimamente con un segundo de Riojana y un tercero nuevamente de la misma y Tolhuaca, no haciendo su carrera habitual, ya que tuvo serios tropiezos en la primera fase del recorrido. Ahora si no le ocurre igual inconveniente, costará detener su avance final y terminará en la meta en el mejor de los estilos. Desterrado que cayó estrechamente vencido en su última por Mariscal y Villanita, también gran barrero, es nuestro elegido para pelear la llegada con Rompecabeza. En el tercer puesto dejaremos a Lamento, que reapareció en el Chile llegando segundo de Pradera y buen sexto de Profano en su más reciente.

Séptima carrera

El penúltimo lugar del programa, corresponde al premio "Frida" de cuarta categoría para productos de tres años y más, ganadores, del que ha sido retirado hasta el momento sólo Ha Hu.

La Noche es nuestra elegida para el primer sitio de la tabla que tiene excelentes figuraciones en casi todos sus últimos compromisos con bastante empeño. Como ahora cae en situación más favorable en el handicap, estimamos que será difícil que la posterguen. Bere que acaba de producir una buena performance, al ser alcanzada en los últimos metros por La Estrategia, queda para disputar nuevamente en los lugares de privilegio a la llegada. Además, por los antecedentes de su progenitor Sucre, debe desempeñarse muy bien en estas pistas. El tercer puesto se lo dejamos a Rocinante, que está figurando con mucha insistencia y es un buen hijo del barrero Patinazo.

Octava carrera

Será clausurada la reunión con el premio "Flama", de idénticas condiciones a la anterior, para una 3.a serie de 1.500 metros. Se abstendrá de participar Gar Gar.

En Botabarro encontramos un buen desquite, por su buena actuación última al caer encima de Slogan, atropellando en las últimas distancias. Si esta vez no lo hace muy tarde, tendrán que correr los que vengan a la delantera para retener su furioso avance. Mashenka que es una rápida hija de Milímetro, puede ser la que oponga mayor resistencia a la llegada a nuestro favorito. A Sátrapa que viene de rematar fuera de la tabla favorito en su última, lo dejamos en el otro sitio, pues en esa carrera corrió desafortunadamente quedándose en la partida.

Valparaíso Sporting Club

DOMINGO 29 DE JUNIO DE 1947

PRIMERA CARRERA, a la 1.40 P. M.— Premio "OBERDAN".— 1.400 metros. — Para todo caballo.— Handicap 7.a Serie. — Premio: $ 9.000 al primero.

L. Alvarez	J. Gelos	1 Cinturita	58	4	L. Rodríguez
L. Alvarez	Musical	2 Pifiada	57	16	A. Quimio
L. Alvarez	S. Francisco	3 Platinada	53	9	N. N.
F. Aliaga	E. Aliaga	4 Paiva	58	2	R. Cárdenas
F. Erazo	P. Pizarro	5 Tribilín	58	10	H. Jara
D. Muñoz	L. D. Muñoz	6 Reproche	57	6	C. Cáceres
F. Bagú	M. Correa	7 Ilustre	56	15	A. Tapia
Palma	Blanquita	8 Lady List	56	1	N. N.
Troya	Chartal	9 La Rebelde	56	13	C. Guiraldez
Ramírez	C. López	10 Visigodo	56	14	S. Vásquez
Castro	J. Jazzab	11 Kansas Girl	54	3	R. Olivos
Duque	Las Quinchas	12 Quen's Eyes	54	11	Hormazábal
Bobadilla	G. Bobadilla	13 Galiano	53	6	A. Miranda
Inda	Shangai	14 Rapaza	52	12	R. Pérez
A. Valenzuela	A. Valenzuela	15 Mollendo	49	8	Silva
J. Arenas	J. Arenas	16 Brindille	48	7	Valladares

SEGUNDA CARRERA, a las 2.00 P. M.— Premio "OCULTA". — 1.400 metros. — Para todo caballo.— Handicap 6.a Serie. — Premio: $ 9.000 al primero.

Duque	Leningrado	1 Leningrado	60	18	D. Parada
Morales	J. Silva	2 M. Lann	59	6	A. Miranda
Castro	A. Bochetti	3 Chica Guapa	58	11	N. N.
Mancilla	J. González	4 Falsedad	56	1	A. Montiel
Ramírez	N. Ramírez	5 Fósil	56	10	S. Vásquez
Ramírez	El Bote	6 Mallorquina	54	2	N. N.
Valle	L. Valle	7 Gran Amor	56	4	R. Cárdenas
Valle	El Ideal	8 Amorío	54	8	L. Silva
Verdugo	U. Verdugo	9 Timbirimba	56	3	A. Tapia
Vásquez	Cantagallo	10 Troika	55	15	L. Rodríguez
Bagú	Cristal	11 Diguillín	54	16	N. N.
Bagú	Quemado	12 Penitencia	53	5	O. Cáceres
Sepúlveda	S. Mahmud	13 Estrella	54	7	R. Espinoza
Alvarez	S. Francisco	14 Serio	54	17	A. Quimio
Lab	Vito	15 Elenita	52	9	L. Urbina
D. Muñoz	J. D. Muñoz	16 Respingo	52	12	C. Córdova
Inda	J. D. Muñoz	17 Alimaña	51	13	V. Madrid
D. Muñoz	R. Rojas	18 B. de Rosa	48	14	R. Pérez

TERCERA CARRERA, a las 2.40 P. M.— Premio "OREGANO".— 1.000 metros.— Para productos de dos años que no hayan ganado.— Peso: 54 kilos.— Premio: $ 14.000 al primero.

Arenas	J. Arenas	1 Boquiabiera	54	11	S. Maira
Silva	O. Silva	2 Entonado	54	17	N. N.
Bravo	J. Zamora	3 Entonado	54	12	J. Alvarado
Bravo	Capuleto	4 Río Jachal	54	13	N. N.
Miranda	Esperanza	5 Kuko	54	14	L. Urbina
Saavedra	Miraflores	6 Licasta	54	8	R. Valladares
Morales	Sta. Laura	7 Lump	54	10	A. Miranda
Morales	Botafogo	8 Sainete	54	4	A. Tapia
Bobadilla	Ocasión	9 Satán	54	5	A. Bravo
García	M. Godoy	10 Trivasso	54	3	H. Jara
Mancilla	Melosillas	11 Ambara	52	9	R. Olivos
Mancilla	R. Sepúlveda	12 Ticiana	52	15	R. Espinoza
Ramírez	N. Ramírez	13 Andemilla	52	7	R. Silva
Ramírez	R. D. A	14 Blue Lady	52	9	C. Giraldez
Castro	Limay	15 Kappa	52	5	R. Pérez
Duque	Buenaventura	16 Rafia	52	19	N. N.
Bagú	Alone	17 Refriega	52	18	O. Cáceres
González	Millaguillín	18 Reloca	52	2	N. N.
Sepúlveda	Arnac	19 Trisabel	52	16	L. Rodríguez

CUARTA CARRERA, a las 3.15 P M.— Premio "ORLOF".— 1400 metros.— Para todo caballo.— Handicap 6.o Serie.— Premio: $ 9.000 al primero.

Jordán	Rocas	1 Tropicano	57	5	A. Tapia
Contreras	Terry	2 Z. Mero	57	6	L. Urbina
Lab	V. Ortiz	3 Cain Ricci	56	14	L. Rodríguez
Orellana	Debut	4 Tramonti	58	8	A. Miranda
Bravo	J. Zamora	5 Consuelo	53	9	J. Alvarado
Jara	Sigifredo	6 Eslavonia	53	2	R. Silva
Jara	Villarrica	7 Jena	53	1	H. Jara
Sepúlveda	G. Urquidi	8 Nordland	52	18	O. González
Duque	A. Manzano	9 Risueña	52	4	D. Parada
Valle	L. Valle	10 Arlequine	51	12	A. Montiel
González	D. Miranda	11 Cristophoro	51	19	Hormazábal
Castro	M. Etchepeke	12 Marichú	51	10	R. Olivos
Aliaga	Rebote	13 Salvaguardia	51	3	R. Pérez
Verdugo	U. Verdugo	14 Kukurukay	50	7	R. Valladares
Palma	Blanquita	15 Lumbrera	50	11	O. Cáceres
Araya	J. Alvarez	16 Quilla	50	13	N. N.
Bobadilla	Ocasión	17 Granadine	49	16	L. Silva
Silva	Villarrica	18 Llombard	49	15	C. Giraldez
Bernal	Sta. Elvira	19 Teodorico	49	17	N. N.

QUINTA CARRERA, a las 3.50 P. M.— Premio "OAKLAND". — 1.400 metros.— Para todo caballo.— Handicap 1.a Serie.— Premio: $ 14.000 al primero.

Castro	Los Cruzados	1 Icono	57	2	R. Cárdenas
Aliaga	E. Aliaga	2 Curicano	55	8	L. Rodríguez
Sepúlveda	Arnac	3 L. Oriente	55	4	S. Vásquez
Ramírez	Saint Cyr	4 Marquecho	49	5	R. Silva
Ramírez	Migaya	5 Sebastián	54	1	A. Bravo
Araya	Ofendido	6 Alcamilla	50	6	O. González
Duque	A. Manzano	7 Ajicito	48	7	R. Valladares
Saavedra	A. Navech	8 Espléndida	48	3	R. Olivos

SEXTA CARRERA, a las 4.25 P. M.— Premio "OVIETO".— 1.400 metros.— Para todo caballo.— Handicap 2.a Serie.— Premio: $ 12.000 al primero.

Orellana	Mi Petita	1 Naxos	55	5	A. Tapia
Jara	E. Jara	2 Puntete	55	10	L. Urbina
García	Carmencita	3 Adams	54	11	L. Rodríguez
Morales	Virginia	4 Poncio	54	4	N. N.
Duque	J. Caviedes	5 Año Nuevo	54	16	R. Espinoza
Erazo	Don Dani	6 Elocuencia	54	8	O. González
Bobadilla	A. Rodríguez	7 Huacamayo	54	6	S. Vásquez
Jordán	Ferro	8 Splendid	53	1	A. Miranda
Jordán	Helvético	9 Krooner	53	3	H. Jara
Saavedra	S. Lyon	10 V. Bruja	52	15	R. Silva
Saavedra	C. Silva	11 Pounder	52	12	R. Valladares
Saavedra	A. Cid	12 Campeador	51	17	N. N.
Arenas	Lo Aguila	13 Vol au Vent	51	13	O. Cáceres
Jara	B. Lagos	14 Limay	50	7	N. N
Juan Castro	Limay	16 North Cap	50	2	R. Olivos
Pablo Castro	Olímpico	17 Pipo	50	9	R. Pérez
A. Valenzuela	Real	18 Pipa	49	14	J. Alvarado

SEPTIMA CARRERA, a las 5.00 P. M.— Premio "OROZCO". — 1.400 metros.— Para todo caballo. —Handicap 4.a Serie.— Premio: $ 9.000 al primero.

Cañas	A. Cañas	1 C. Ráfaga	58	6	O. González
Bernal	J. de Bernal	2 Chimbirique	56	7	N. N.
Araya	R. Reyes	3 Hacendado	55	2	A. Bravo
Bravo	J. Zamora	4 Dramática	54	14	J. Alvarado
González	D. Miranda	5 Santanderina	54	8	A. Miranda
Jordán	San Crescente	6 Búlgaro	53	1	S. Maira
Inda	H. Inda	7 Roseada	53	9	R. Valladares
Contreras	Peñablanca	8 Chimpancé	52	3	L. Urbina
Bagú	Las Telmas	9 Paisandú	52	16	O. Cáceres
Troya	S. Postiglione	10 Asarina	51	10	C. Giraldez
Morales	L. Parada	11 Caldereta	51	15	L. Silva
Lab	V. Ortiz	12 Pérez	51	5	L. Rodríguez
Valenzuela	M. Madrid	13 Descartado	50	12	R. Olivos
Lab	A. Valenzuela	14 Renard	50	4	N. N.
Jara	Sureño	15 Coyunche	49	11	R. Silva
Castro	J. Donati	16 Licura	48	13	Hormazábal

OCTAVA CARRERA, a las 5.35 P. M.— Premio "OLD BOY". — 1.400 metros. — Para todo caballo.— Handicap 3.a Serie.— Premio: $ 10.000 al primero.

J. Morales	La Candelaria	1 Arcano	57	2	A. Miranda
J. Morales	Botafogo	2 Cucurucho	53	11	A. Tapia
N. Sepúlveda	A. Voller	3 C. de León	57	10	R. Cárdenas
O. Jara	Arnac	4 Dicky	57	1	H. Jara
J. Bernal	A. González	5 Prontosyl	56	9	N. N.
L. Valle	L. Valle	6 Hispanidad	55	14	A. Montiel
L. Vásquez	L. Valle	7 Apoquindo	53	7	D. Parada
J. Inda	Dibujante	8 Necio	55	5	S. Maira
S. Avila	Asturiano	9 Oriana	54	15	L. Urbina
I. Erazo	S. Avila	10 El Rosarino	53	12	O. González
R. Videla	J. Medina	11 Pulgarcito	53	4	H. Jara
J. D. Muñoz	Abuela	12 Bakelita	52	6	R. Olivos
H. Inda	J. D. Muñoz	13 Ina	50	3	R. Valladares
V. García	H. Donoso	14 Filósofo	51	8	O. Cáceres
V. García	Torero	15 Keno	50	13	L. Rodríguez
R. Vigoroux	Detonación	16 Rentista	50	17	N. N.
S. Fuentes	S. Fuentes	17 Afanosa	48	16	R. Pérez

CLUB HIPICO.- DOMINGO 29 DE JUNIO DE 1947

PRIMERA CARRERA, a las 13 horas.— 1.600 metros. — Premio FARSALIA.— Para caballos de tres años que no hayan ganado.— Peso: 56 kilos.— Inscripción: $ 230.— Inscripción extraordinaria: $ 230.— Premios: $ 23.000 al primero; $ 6.900 al segundo; $ 3.450 al tercero y $ 1.150 al cuarto.

E. Sepúlveda	R. Contreras	1 Cap'taine	56	13	Iniciador	Etruria	Flor de Lys
C. Rodríguez	L. Valenzuela	2 Ecusson	56	4	Rustom Pashá	Ecu d'Argent	Las Termas
A. Jacial	F. Poblete	3 Mr. Punch	56	6	Noble	Zoncera	San Francisco
J. Valenzuela	R. Parodi	4 Morse	56	8	Full Sail	Mosela	J. Valenzuela
J. Valenzuela	L. Céspedes	5 El Sereno	56	12	Maile	Serena	El Sereno
J. Bernstein	R. Parada	6 Retoño	56	5	Full Sail	Retentiva	J. Bernstein
T. Herrera	A. Silva	7 Atracón	56	10	Furgón	Lady Auca	T. Herrera
L. A. Molina	E. Obregón	8 Clidela	56	11	Trigal	Chinela	Lima
A. Amaro	H. Caballero	9 Don Hugo	56	7	Scaramouche	Suzy	J. Alvarez
R. Allen	L. A. Correa	10 Leoncito	56	15	Quirón	Leonera	C. Guzmán
A. Valdés	P. Flores	11 Profeta	56	16	The Font	Pontinia	El Descanso
Cef. Cruz	O. Castillo	12 Ritual	56	2	Codihué	Risita	F. Fantini
J. Cuevas	O. Plaza	13 Blackyaquina	54	3	Black Jack	Habladuría	R. Gonzáles
I. Yáñez	J. Contreras	14 Dafné	54	14	Apple Jack	Carela	I. Yáñez
V. Polanco	J. Berríos	15 Marakesh	54	1	Iago	Marcia	Sta. Elvira
J. Carrasco	L. Espinosa	16 Quichuana	54	9	Luisillo	Quincalla	Sans Souci

SEGUNDA CARRERA, a las 13.30 horas.— 1.500 metros.— Premio FATALITO.— Serie B.— Para potrillos de dos años, nacidos en Chile, que no hayan ganado.— Peso: 54 kilos.— Inscripción: $ 300.— Inscripción extraordinaria: $ 300.— Premios: $ 30.000 al primero; $ 9.000 al segundo; $ 4.500 al tercero y $ 1.500 al cuarto.

D. Sotomayor	P. Flores	1 Balandro	54	6	Copete	Brecha	A. Rodríguez
E. Inda	L. Céspedes	2 Campante	54	7	Cambronne II	Ambarina	E. Inda
H. Miranda	L. Pérez	3 Guardarropa	54	12	Codihué	Guardia Vieja	J. Mac Namara
C. Covarrubias	J. Araya	4 José María	54	10	Disarmament	Maryland	Sta. Isabel
L. Alvarez	No corre	5 Kakó	54	14	Cap. Hook	Caterva	Kakó
F. León	R. Parada	6 Le Rhone	54	3	Horn Belt	Iluminata	F. León
J. Castro D.	J. E. Cruz	7 Mascarón	54	4	Cap. Hook	Machaca	Limited
J. Carrasco	O. Plaza	8 Quién Diría	54	11	Heidelberg	Trancura	Parsifal
C. Muñoz G.	M. Quezada	9 Quijote	54	9	Copete	Sans Gene	Quijote
M. Viballos	J. Olivares	10 Rex	54	1	Centurión	Nona	Danilo
L. H. Labra	L. Jara	11 Silbato	54	8	Furgón	Bruselas	L. H. Labra
P. del Río	Jn. Gonzáles	12 Titán	54	2	Salerno	Sibila	P. del Río
A. Valdivia	J. Ortiz	13 Tornasol	54	5	Dalcahue	Lima	R. Ibarra
J. Cavieres	J. F. Marchant	14 Veraneante	54	13	Iturbide	Verbena III	J. Cavieres

TERCERA CARRERA, a las 14.05 horas.— 1.500 metros.— Premio FALCON.— Serie A.— Para potrillos de dos años, nacidos en Chile, que no hayan ganado.— Peso: 54 kilos.— Inscripción: $ 300.— Inscripción extraordinaria: $ 300.— Premios: $ 30.000 al primero; $ 9.000 al segundo; $ 4.500 al tercero y $ 1.500 al cuarto.

L. A. García	J. Ortiz	1 Cambullón	54	11	Cambronne II	Hija Rubia	Carmencita
J. Escalante	R. Parodi	2 Capitán Sutil	54	8	Cap. Hook	Sutil	Remark
L. Castro	M. Araneda	3 Dibujante	54	3	Apple Jack	Maragata	Dibujante
G. Valenzuela	O. Plaza	4 El Colchagüino	54	9	The Font	Diosa	El Colchagüino
J. Cavieres	No corre	5 Fusilero	54	7	The Font	Fusa	H. Braun
Cef. Cruz	J. E. Cruz	6 Litógrafo	54	13	Salerno	Dayna	Quilpué
A. Jacial	J. F. Vidal	7 Madison	54	2	Cap. Hook	María Elena	Leyla
A. Pérez	R. Parada	8 Maravedí	54	14	Yelmo II	Bretaña II	Doña Tecla
R. Gómez	Jn. Gonzáles	9 Mosquito	54	5	Brick	Luz Maestra	Victoria
C. Muñoz G.	M. Quezada	10 Petete	54	1	Stark	Ojala II	C. Muñoz G.
A. Valdés	P. Flores	11 Sonatón	54	4	Martín García	Sonaja	Malita
H. Miranda	J. Araya	12 Tesoro	54	10	Salarrón	Oculta	O. Leyton
E. Inda	F. Poblete	13 Tito	54	6	Orégano	Esmeralda	Miraflores
S. Gonzáles	H. Caballero	14 Valiente	54	12	Alpehué	Vladivostock	Siempreviva

CUARTA CARRERA, a las 14.40 horas.— 1.500 metros — Premio FARAON.— 1.a serie.— Para caballos de tres años y más ganadores.— Handicap.— Inscripción: $ 300.— Inscripción extraordinaria: $ 300.— Premios: $ 30.000 al primero; $ 9.000 al segundo; $ 4.500 al 3.o y $ 1.500 al cuarto.

C. Muñoz G.	M. Quezada	1 Virrey	62	4	Brick	Vinagrina	Quijote
A. Breque	J. Ortiz	2 El Tofo	51	5	Corn Belt	Denuncia	Bomberos
J. Cavieres	J. Orellana	3 Sanguinario	51	3	Poor Chap	Salinera	A. Vial
J. Cavieres	J. F. Marchant	4 Ranger	50	1	The Font	Rá	Ch-B
E. Inda	J. F. Vidal	5 Ballongo	50	9	Magnax	Flor Brava	J. Maffei
C. Covarrubias	No corre	6 Brandsen	50	2	Badruddin	Poltava	H. Errázuriz
A. Lanción	J. E. Cruz	7 Nebucano	49	7	Fotográfico	Nebucana	Universal
A. Muñoz	J. Contreras	8 Punjab	49	8	Duraznito	Shalamar	Ocasión
J. Carrasco	J. Araya	9 Gay Hussard	48	6	Agorero	Gabrielita	Kayak

QUINTA CARRERA, a las 15.15 horas.— 1.200 metros. — Premio ISMAEL TOCORNAL.— Clásico.— Para potrillos de dos años.— Peso: 50 kilos.— Recargo de dos kilos a los importados.— Recargo extra de tres kilos por carrera clásica ganada.— Este recargo no excederá de seis kilos.— Inscripción: $ 850.— Ratificación: $ 8500 el lunes 23 de junio.— Premios: $ 70.000 al primero; $ 21.000 al segundo; $ 10.500 al tercero y $ 3.500 al cuarto.

D. Sotomayor	P. Flores	1 Botafogo	53	14	Oakland	Cantimpla	Botafogo
F. León	J. F. Vidal	2 Polo Sur	53	4	Orégano	Laponia	Renaico
C. Covarrubias	R. Parodi	3 Chingolero	52	3	Noble	Barcelona	Mallarauco
J. Gallardo	J. Olivares	4 El Torito	52	2	Médicis	Madligh	Pingüinos
M. Bozo	R. Cruzat	5 Lapacho	52	5	Petit Bleu	Luciana	Montecarlo
J. Cavieres	J. Orellana	6 Mindanao	52	7	A. Volonté	Malaya	Lota
C. Muñoz G.	M. Quezada	7 Afkar	50	13	Afghan II	Carotte	H. Armas
A. Pérez	R. Parada	8 Dumbo	50	1	Trafalgar	Alalba	J. Peña
R. Allen	L. Valencia	9 Duqueco	50	6	Oakland	Domitila	Rafy
C. Quezada	J. E. Cruz	10 Ilegal	50	11	Iturbide	Insegura	Detonación
S. Fuentes	J. Ortiz	11 Monty	50	15	Millstream	Moneda	Suc. F. Prain
E. Rebolledo	J. Contreras	12 Perucho	50	10	Centurión	Perusa	J. Sepúlveda
C. Covarrubias	J. Araya	13 Prefacio	50	12	Disarmament	Frontispicio	Sta. Isabel
J. Cavieres	J. F. Marchant	14 Racimo	50	9	Afghan II	Renta	Olguita
J. Bustamante	J. E. Bravo	15 Thrauco	50	8	King Lomond	Tiddles	Lautaro

SEXTA CARRERA, a las 15.55 horas.— 1.500 metros.— Premio FALKLAND.— 2.a serie.— Para caballos de tres años y más ganadores.— Handicap. —Inscripción: $ 270.— Inscripción extraordinaria: $ 270.— Premios: $ 27.000 al primero; $ 8.100 al segundo; $ 4.050 al tercero y $ 1.350 al cuarto.

S. Fuentes	R. Cruzat	1 Lotario	59	16	Schopenhauer	Lutecia	Yungay
A. Castro	F. Poblete	2 Auchenleck	56	13	Firmament	Derrotada	O. Hidalgo
A. Muñoz	G. Sepúlveda	3 Mollera	56	9	Tupé	Fedorowna	H. Cornejo
J. Bustamante	J. E. Bravo	4 María Verónica	55	12	Negrero	Marie Brizard	Panchote
C. Covarrubias	J. Araya	5 Desterrado	54	2	Disarmament	Tierra Nueva	Ebeache
D. Sotomayor	P. Flores	6 Maneado	54	8	Strip the W.	Manceadora	Vizcaya
Cef. Cruz	J. E. Cruz	7 Bósforo	53	7	Nid d'Or	Bien Patriota	Cef. Cruz
J. Cavieres	J. F. Marchant	8 Ducal	53	6	Hunter's Moon	Shame	E. Lyon
M. Bozo	H. Caballero	9 Fiorello	53	10	Iturbide	Very Sorry	Figurín
V. Polanco	R. Parodi	10 Azócar	51	4	King Lomond	Tiddles	Emp. Azócar
A. Breque	J. Ortiz	11 Lamento	51	5	Codihué	La Melba	G. Errázuriz
A. Lancién	L. Valencia	12 Falucho	50	14	The Font	Amón Rá	Carampangue
P. Valderrama	J. F. Vidal	13 Rompecabeza	50	18	Sa Rie	Bombita	Parral
E. Inda	No corre	14 Slogan	50	11	Signum	Dijia	Toya
R. Gómez	M. Araneda	15 Formento	49	17	Impetuoso II	Franqueza II	Victoria
J. Melero	J. Orellana	16 Good Boy	48	3	Darían	Last Old Boy	P. Serrano
E. Fuentes	J. E. Bravo	17 Lucifer	48	15	El Ocho	Checa	W. Gomá
F. León	L. A. Correa	18 Tol Pan II	48	1	Sambulló	Ethel Dell	Bayona

SEPTIMA CARRERA, a las 16.35 horas.— 1.500 metros.— Premio FRIDA.— 4.a serie.— Para caballos de tres años y más ganadores.— Handicap.— Inscripción: $ 240.— Inscripción extraordinaria: $ 240.— Premios: $ 24.000 al primero; $ 7.200 al segundo; $ 3.600 al tercero y $ 1.200 al cuarto.

R. Rabello	C. Moreno	1 Prolán	56	9	Isabelino	Fiadora	L. Ortiz
M. Segura	R. Cruzat	2 Buen Muchacho	56	13	Knocker	Cantimplora II	Cóndor
A. Pérez	R. Parada	3 Ruptura	56	7	Heidelberg	Viola Flor	V. Tapia
A. Pérez	J. E. Cruz	4 Roncador	48	4	Cardenio	Rompesquina	Doña Tecla
D. Sotomayor	P. Flores	5 Agua Azul	55	3	Oakland	Austria-Hungría	Vizcaya
J. Bustamante	J. E. Bravo	6 Cigarra	55	10	Piamonte	Cineraria	R. Montes
J. Quinteros	H. Caballero	7 Ha Hu	55	15	Iago	Estocada	Lastra
J. Bernstein	S. Carvajal	8 Pinkerton	55	9	Patwix	Pimayquén	J. Bernstein
R. Gómez	Jn. Gonzáles	9 Rocinante	55	5	Patiñazo	Comadreja	Las Enredaderas
R. Gómez	Jl. Gonzáles	10 Santa Elena	55	11	Quirón	Mela	Quinta Brasil
S. Ferrer	J. Olivares	11 Tamandaré	55	1	L'Oriflamme	Humaita	M. de Ferrer
J. Melero	F. Poblete	12 Frenada	53	18	L'Oriflamme	Sofrenada	Japhan
M. Jara	M. Araneda	13 Dicky	52	17	Milímetro	Betty Boop	A. Voller
R. Allen	J. Araya	14 La Noche	51	8	Cap. Hook	Felpilla	Bengala
E. Inda	O. Castillo	15 Emule	50	16	Fox Cub	Espuela	Negrita
J. Cuevas	J. Contreras	16 Amor Negro	48	9	Amor Pagano	Suerte Negra	J. A. Lago W.
L. Alvarez	L. Valencia	17 Bere	48	14	Sucre	Puco-Lan	Congrito
S. Fuentes	J. E. Bravo	18 Dú	48	12	L'Oriflamme	La Disperata	B. Norton
J. Salas	J. F. Vidal	19 Enamorado	48	19	Cedro	Enamorada	A. Ardanguis

OCTAVA CARRERA, a las 17.20 horas.— 1.500 metros.— Premio FLAMA.— 3.a serie.— Para caballos de tres años y más ganadores.— Handicap.— Inscripción: $ 240.— Inscripción extraordinaria: $ 240.—Premios: $ 24.000 al primero; $ 7.200 al segundo; $ 3.600 al tercero y $ 1.200 al cuarto.

Cef. Cruz	J. E. Cruz	1 Aventureiro	57	16	Fotográfico	Nebucana	Yolita
J. Suárez	R. Madariaga	2 Suárez	57	13	Tantehue	Percalina	Popeta
J. Bustamante	J. E. Bravo	3 Dolingly	56	18	Donaire	La Leona	Domeyko
J. Quinteros	Jn. González	4 Gar Gar	56	10	Firmament	Discordia	Lastra
C. Muñoz G.	M. Quezada	5 Mr. Morgan	56	15	Iago	Malva Rosa	San Jorge
A. Pérez	H. Caballero	6 Regalito	56	8	Millstream	Cote d'Or	San Crescente
M. Segura	R. Cruzat	7 Finolis	55	20	Espartaco	Farnesina	Musical
A. Breque	J. Ortiz	8 Marengo	55	19	Rustom Pashá	Wilhelmina	La Divisa
E. Inda	F. Poblete	9 Chacotero	54	1	Grimsby	Chimentera	18 de Septbre.
J. Cavieres	J. F. Marchant	10 Hawker	54	11	Hunter's Moon	La Vistula	Aval
E. Rodríguez	L. Céspedes	11 Sátrapa	53	3	Poor Chap	Salinera	Rosa Morán
R. Rabello	M. Araneda	12 Aspiranta	52	2	Norton	Aspasia	Aspirante
J. Carrasco	J. Araya	13 Botabarro	52	6	Knocker	Blue Arrow	El Embrujo
R. Gómez	C. Moreno	14 Calafate	52	7	Maile	Picadora	Trumao
C. Rodríguez	J. E. Bravo	15 Comendador	51	12	Brick	Culata II	Wanda
M. Barrera	J. F. Vidal	16 Casalbuono	50	14	Grimsby	Remilgosa	J. Lasalvia
D. Sotomayor	G. Silva	17 Cruz de Mayo	50	5	Oakland	Cantimpla	Mayita
S. Fuentes	J. Orellana	18 Depresión	50	17	Firmament	Tiyen	M. Ivelis
O. Urbina	N. N.	19 Marhué	50	4	Martín García	Huesca II	Feliciana
P. 2.o Bagú	L. Valencia	20 Mashenka	50	9	Milímetro	Mela	Cristal

FRAZADAS
LIQUIDAMOS A PESAR DE ESTAR EN PLENA TEMPORADA.
APROVECHE COMPRARLAS DIRECTAMENTE EN LA
FABRICA PALENCIA
A MITAD DE SU VALOR
MONEDA N.o 873

CONTRA CIERTAS
Eczemas — Ronchas — Empeines — Espinillas
Comezón
de la piel y del cuero cabelludo, etc., puede Ud. aplicar el
UNGÜENTO MONTE SANTO
Base: Lassarmentolalcanfor.

Almorranas
Las almorranas son molestas y dolorosas, y su descuido puede traer consecuencias serias.
El Ungüento MAN ZAN se prepara únicamente para combatir las almorranas. Proporciona alivio, calma la irritación y es antiséptico.
Cada tubo viene provisto de una cánula mediante la cual el ungüento se aplica sin dificultad, llegando a todas las partes afectadas.
Base: - Hamamelis Virginiana, Alcanfor, Aceite de Eucalipto y Fenol.
UNGÜENTO MAN ZAN

HABIENDOSE EXTRAVIADO

el Certificado de Custodia N.o 29734, emitido por el Banco Español - Chile, Oficina de Santiago, comprensivo a 27 mil pesos nominales en bonos del Banco Hipotecario de Chile 6-1% y extendido a nombre de la señora Lucía Solar de Fernández, queda nulo y sin ningún valor, por haberse dado al Banco el aviso respectivo.

DIRECCION GENERAL DE OBRAS PUBLICAS
DEPARTAMENTO DE PUERTOS

APERTURA DE PROPUESTAS

Se avisa a las personas inscritas en el Registro Especial para la construcción de dos bodegas en el puerto de Valparaíso, que las propuestas se abrirán en la Oficina Central del Departamento, Avenida Doce de Febrero 79, 5.o piso, oficina 54, el Miércoles 9 de Julio próximo a las 16 horas.

EL DIRECTOR DEL DEPARTAMENTO

AYER RECIBIMOS LA VISITA DE UNA NUEVA ESTRELLA DEL CINE CHILENO

Tita Brandy conversa con el Jefe de Informaciones y el redactor de teatro de LA NACION.

En la tarde de ayer llegó hasta nuestra redacción la simpática estrella del cine nacional Tita Brandy, quién agradeció al Jefe de Informaciones las expresiones que días atrás vertimos sobre su labor artística en la cinematografía chilena. Como es del dominio de nuestros lectores esta estrellita ha trabajado en las películas "El Guapo", "La Dama de las Camelias" y "Si mis campos hablaran". Nos informó que en la última de las cintas mencionadas desarrolla una labor más amplia y en la cual podrá demostrar su temperamento.

Terminó diciéndonos que estaba segura de triunfar en el cine y que esperaba que la industria nacional pudiera salir adelante. Asimismo nos dijo que estaba segura que los elementos técnicos y artísticos, trabajarían por ubicar a Chile en el sitial que le corresponde dentro del séptimo arte.

VÁN HEFLIN FASCINA A BARBARA STANWYCK

V. HEFLIN

Van Heflin, que hace el papel de un jugador que contempla la vida con cierto cinismo, en el melodrama, producido por Hal Wallis para la Paramount, "El extraño amor de Marta Ivers", que mañana se empezará a exhibir en el Teatro Victoria para hacer resaltar su caracterización aprendió a hacer rodar una moneda de medio dólar entre los nudillos, con la mano cerrada.

Como se observa en la película efectúa este juego con gran facilidad y como sin darle importancia, y tal afición le tomó a ello que, según nos hemos enterado Van Heflin hacía rodar su monedita por el dorso de la mano entre sus dedos aún cuando no se hallaba ante la cámara y durante el rodaje hablaba con Bárbara Stanwyck o Lizabeth Scott, las dos mujeres que se enamoran de él en "El extraño amor de Marta Ivers".

Durante la filmación, según confesó Bárbara Stanwyck, se sentía tan fascinada con las escenas con Van Heflin, por el movimiento de los dedos de éste jugando con la moneda, que confesó que en vez de mirar al artista en sus diálogos con él, se quedaba con la vista clavada en la mano de Van Heflin.

Acabó por ser una especie de obsesión —declaró la popular mujer de Robert Taylor.

TRES FUNCIONES EN EL TEATRO IMPERIO

Cada día que pasa aumenta el entusiasmo del público santiaguino, por la magnífica y jocosa comedia de Lucho Córdoba "Tengo una vaca lechera", en la cual él mismo hace un papel de huaso chileno que viene a la ciudad. Este rol ha sido el más simpático, grácioso e hilarante de cuantos ha interpretado últimamente Lucho Córdoba y ha sido recibido con enorme simpatía por el público. Prueba de ello es el triunfo inmenso que ha obtenido la obra, que ayer entró a la sexta semana de representaciones consecutivas.

Para celebrar las 100 representaciones, el lunes de la próxima semana en la noche, se rifará entre todo el público que haya asistido en la semana, a contar desde mañana, una vaca lechera. El sorteo se hará ante notario público y con todas las formalidades del caso.

Hoy, en las tres funciones de la Compañía de Comedias Cómicas Legula-Córdoba, subirá nuevamente a escena "Tengo una vaca lechera".

TODA LA BELLEZA DEL SUR SE MOSTRARA EN "SI MIS CAMPOS HABLARAN": EXHIBESE MAÑANA

Basado en un argumento de Francisco Coloane, sobre un pasaje de la vida de don Vicente Pérez Rosales, el visionario colonizador del Sur de Chile, "Si mis campos hablaran", nos exhibe fielmente las penurias y tragedias por las cuales tuvieron que pasar los primeros hombres que quisieron con su trabajo hacer de esa región de Chile, una fuente de progreso.

La filmación de este documento histórico —según nuestros informes— dará a conocer en el mundo entero las hermosuras del Sur de Chile, filmación que no estuvo exenta de peligros, ya que en sus tramos iniciales, en dos oportunidades, el director del film, estuvo en inminente peligro de muerte. En efecto, se filmaba la travesía del Río Lipinza, cuando la cabalgadura de Bohr, cayó en un hoyo, perdiéndose completamente con su jinete, y gracias al arrojo de un botero se logró rescatar a José Bohr, cuando el río ya lo había hecho su presa.

Esta obra cinematográfica, que llega justo en el momento en que nuestra industria podía fracasar, será la encargada de levantar al cine chileno y seremos los chilenos los que diremos que en nuestro país se pueden hacer películas al igual que en Argentina, México y otros países.

ARMANDO BO

UNA OBRA DE O'NEILL SE PRESENTARA PRONTO

El Teatro de Ensayo de la Universidad Católica, que se ha dispuesto a presentar en sus estrenos obras cuyo contenido y modalidad son totalmente diferentes de sus presentaciones anteriores, llevará a la escena del Municipal, en esta temporada de invierno, la comedia "Contigo en la soledad", del célebre dramaturgo norteamericano Eugenio O'Neill.

"Contigo en la soledad" no sólo es útil al teatro de Ensayo, porque difiere radicalmente de todas las demás producciones del autor, cumpliendo así con uno de los propósitos del Teatro: dar a conocer los aspectos más ignorados de la producción dramática de un escritor. Lo es también porque "Contigo en la soledad", además de sus reconocidos méritos, se distingue fundamentalmente de cualquiera de las obras presentadas por el conjunto. En efecto, no se trata de un mero juego escénico (como "El abanico"), ni de una pieza de tesis (como "La comedia de la felicidad"), ni, en fin, de una comedia de costumbres (como "El gran farsante"), sino es algo totalmente nuevo para los actores y el público del Teatro de Ensayo: "Contigo en la soledad" es una comedia sencilla, agradable, eminentemente humana, pletórica de calor y vida.

"Contigo en la soledad", bajo la dirección de Pedro Mortheiru, será presentada a fines de julio, y contará con un interesante y selecto reparto.

ESPEJOS PARA LA PROYECCION DE TELEVISION EN LOS CINES

NUEVO INVENTO DE LOS INGLESES

LONDRES (Gran Bretaña), junio de 1947. — ("CINEPRESS"). —Una importante firma comercial inglesa, ha descubierto un nuevo sistema de espejos para la proyección de la televisión en los cinematógrafos. Una de las dificultades técnicas que habían impedido el uso de la televisión en los cines, fué la producción, a precio económico, de un sistema de espejos que recogiera la imagen del tubo de rayos catódicos y la proyectara sobre la pantalla, sin pérdida de luz y detalles.

Existe tal sistema, pero su construcción es demasiado costosa y no está al alcance de la mayor parte de los empresarios de locales. En cambio, el nuevo método sólo requiere el gasto de unos centenares de libras esterlinas. Técnicamente, la diferencia está en los espejos. El nuevo sistema de lentes tiene una abertura de foco de 0.7 y superficies esféricas que permiten simplificar su manufactura y reducir el costo. Los fabricantes afirman que produce una imagen clara y sin deformaciones.

JUAN KING TIENE A SU HABER UNA DE LAS CARRERAS MAS BRILLANTES

BREVE CHARLA CON ESTE JOVEN ELEMENTO DE LA RADIOTELEFONIA

Se inició en Radio, cuando el compositor Donato Román Heitman, dirigía C. B. 70, que antes se llamaba Radio "Santa Lucía". De allí pasó a los estudios de C. B. 76, Radio "Cooperativa Vitalicia, de Santiago, y desde los micrófonos de la emisora del Barrio Cívico, a la Radio de calle Agustinas: C. B. 130, "La Americana".

LINDA CARRERA

Juan King es uno de los valores más jóvenes del dial metropolitano. Seguramente uno de los "benjamines" de la familia radial, entre quienes ostenta un cargo de responsabilidad en la radiotelefonía local. Porque este muchacho, rostro moreno, espigado, que a veces asusta con su gravedad de hombre de negocios, ha realizado una rápida y linda carrera. De locutor a Jefe de Programas en unos pocos años

EL BOX

Como todo locutor que tiene sus ambiciones, King buscó la especialidad que más se avenía con sus predilecciones. Siempre había sido un fanático del deporte del "Tani" y de Vicentini. Y por ahí endilgó sus pasos. Tentó suerte y realizó sus primeros relatos boxeriles. Poco a poco se fué pulliendo, hasta que hoy puede decirse que es uno de los locutores y relatores boxeriles de mayor sobriedad de cuantos hay en nuestro ambiente, que —entre paréntesis— bien se pueden contar con los dedos de la mano.

SU MAYOR EXITO

King está orgulloso de aquella vez que le correspondió transmitir la pelea de semifondo entre el campeón mundial de box Joe Louis y el chileno Arturo Godoy. El muchacho se "rompió" todo y tuvo un desempeño eficiente que la afición calificó como se merecía. En Radio La Americana, King tiene a su cargo, el centro de la Cadena Tricolor de nueve emisoras que dirige C. B. 130, y además, escribe algunos libretos que han encontrado amplia colaboración por parte de los auditores que simpatizan con la onda de Radio La Americana.

Juan King, asegura que es uno de los Jefes de Programas mejor pagados de Chile; que tiene 5 años como locutor y dos como relator de box; que baila muy bien el samba y que nunca intentó cantar en radio como lo dijo la semana pasada una revista.

ESCUELA NACIONAL DE PRACTICANTES SE INAUGURA EL 3

El miércoles 3 de julio, a las 21 horas, en el Salón de Honor de la Universidad de Chile, se llevará a efecto el acto inaugural de la apertura de la Escuela Nacional de Practicantes. En dicho acto harán uso de la palabra el Director de la referida Escuela, Dr. Manuel Castillo, el senador don Gustavo Jirón, y el presidente de la Federación Nacional de Practicantes, don Santiago Lázaro.

TEATRO COUSIÑO
SAN IGNACIO 1242 — FONO 50657
ROTATIVO DE 5 A 12
PRESENTA A AMELIA BENCE en:
"LAURACHA"
Vera Hruba Ralston, Reina del fantástico Ballet del Metropolitan New York, en:
"SERENATA DE PLATA"
y BETTE DAVIS en su gran triunfo artístico:
"CUANDO EL AMOR FLORECE"
PLATEA $ 10 — BALCON $ 5

TEATRO SANTIAGO
HOY, DOMINGO 29 DE JUNIO, A LAS 11 EN PUNTO
GRAN FUNCION DE HOMENAJE A
CHACHITA
POR LA CIA. DE CUENTOS INFANTILES
"LAS MIL Y UNA NOCHES"
Estreno del cuento original de JOSE PERLA, "PINOCHO TIENE UNA VACA LECHERA", con la actuación especial de RAUL GARDY.
LUCHITO CORDOBA LEGUIA, en un simpático husito; PINOCHO; GABRIEL ARAYA, y la colaboración del cantante chileno ARTURO GATICA y MARIA SAN CRISTOBAL
Se le obsequiará a CHACHITA un Album, firmado por todos los niños.
GRAN RIFA DE LOCALIDADES NUMERADAS
Espectáculos Dirección General de Informaciones y Cultura.

HOY a las 6 y 9.20 — CAUPOLICAN
EMPRESA CHILENA CONDOR - FONO 85912
HOY, GRANDIOSA DOMINICAL DOBLE DE ESTRENOS
A las 6 y 9.30, la dramática película argentina, protagonizada por AMELIA BENCE y ARTURO GARCIA BUTTI
LAURACHA
Además hoy, GAIL PATRICK, en la emocionante película policial de misterios:
EL SECRETO de la MADONNA
También, el último NOTICIARIO FOX.
HOY MATINEE CUADRUPLE INFANTIL A LA 1.40
John Garfield, en "ESTE AMOR NUESTRO"; también, la graciosa comedia "LOS FARSANTES"; además, la función de "LA MUJER TARZANA EN LA HIJA DE LA SELVA", y 4.a función de "EL CAPITAN AMERICA".

CINES UNIDOS
FRANKLIN
SAN DIEGO 2117 TEL. 50734
Matinée a la 1: Tierra de audaces; 10.a Calaveras del terror; 2.a La hija de la selva; 1.a función de El terror blanco.
ROTATIVO DE 5 A 12
Cantinflas y Emilia Guiu, en:
"SOY UN PROFUGO"
"NOCTURNO"
Noticiario Chileno

MINERVA
SAN PABLO CHACABUCO - TEL. 91464
Matinée a la 1: Tierra de audaces; Aún brilla el sol; 2.a La hija de la selva.
ROTATIVO DE 5 A 12
James Cagney y Humphrey Bogart en:
"EL VALIENTE DE OKLAHOMA"
"CALCUTA"
Noticiario Chileno

REPUBLICA
Avda. REPUBLICA 243 TE. 93613
Matinée a la 1.30: Tierra de audaces; Qué par de reclutas; Las mujeres mandan; 2.a La hija de la selva.
ROTATIVO de 5.30 a 12
EL ANGEL DESNUDO
"TRES HERMANAS"
"TE JURO QUE SI"
Noticiario Paramount

CAJA DE PREVISION DE EMPLEADOS PARTICULARES

Se previene a los imponentes y empleadores que la Caja permanecerá cerrada al público el lunes 30 del presente, con motivo del balance de las cuentas de Fondo de Retiro.

VICEPRESIDENTE EJECUTIVO

CIA. NACIONAL DE TEATROS S. A. CHILENA
LOS MEJORES ESPECTACULOS — HOY — EN LOS MEJORES TEATROS

CENTRAL — FONO 33555
3, 6.15 y 9.45 P. M.
"CABALLERO POR UNA NOCHE"
La más simpática aventura de un cínico.

SANTA LUCIA — FONO 61379
3, 6.15 y 9.45 P. M.
Paul Muni en su creación más genial:
ANGEL A MI ESPALDA

CONTINENTAL — FONO 60735
3, 6.15 y 9.45 P. M.
"INSPIRACION"
Una cinta argentina basada sobre la vida de Schubert.

CERVANTES — FONO 88569
3, 6.15 y 9.45 P. M.
¡Una película de CAPRA
¡QUE BELLO ES VIVIR
(Mayores y menores)

BANDERA — FONO 89111
3.10, 6.30 y 10 P. M.
"EL MEDALLON"
Larraine Day y Brian Aherne

NORMANDIE — FONO 87749
3, 6.30 y 10 P. M.
Cantinflas en:
"SOY UN PROFUGO"
(Mayores y menores)

ORIENTE — FONO 41345
2 P. M.— El regreso de Montecristo; El alguacil fantasma y 7.a El terror blanco.
6.10 y 9.40 P. M.
"Angel a mi espalda"

EL GOLF — FONO GOLF 257 y 463
11 A. M.
Matinal infantil.
3 P. M.
"Pinocho" y "Un hombre fenómeno"
6.40 y 10 P. M.
"Caballero por una noche"

ALCAZAR — FONO 80122
2 P. M.— El regreso de Montecristo; El alguacil fantasma y 7.a El terror blanco.
6.10 y 9.40 P. M.
"INSPIRACION"

ALAMEDA — FONO 91254
1.30 P. M.
"El Velo Azul" y 5.a de "El Terror Blanco"
5.30 y 9 P. M.
"SOY UN PROFUGO"
y "NO ARRIESGO MI VIDA"

IMPERIO — FONO 82627
3, 6.45 Y 10 P. M. — ¡3 FUNCIONES!
¡6.a semana de exhibiciones triunfales de
"TENGO UNA VACA LECHERA"
la comedia más sensacionalmente cómica, escrita, dirigida e interpretada por Lucho Córdoba.

PROGRAMA DE RADIO LA COOPERATIVA VITALICIA

8.00 Noticiario matinal
9.00 Música sinfónica.
9.30 La voz de la profecía.
10.00 Selecciones de óperas famosas.
19.30 Misa desde la Iglesia La Merced.
11.00 Transmisión DIC.
12.00 Espacio del Hogar de Cristo.
12.15 Discos de Jorge Negrete
12.30 Potpourri musical.
13.00 Noticiario.
13.15 La música por sus hombres (Paganini): Concierto para violín; Trémolo; Caprichos 20 y 13, y Sonata en La Mayor.
14.15 Tardes deportivas: Campeonato de Fútbol 1947.
17.30 Selección de bailables populares.
18.00 Resultados del Sorteo de la Polla.
18.05 Continúan los bailables.
20.45 El Cristo de todos.
21.00 Noticiario.
21.15 Ojos y oídos del deporte.
21.30 Discos de la Orquesta de John Kirby.
21.45 Selección de éxitos.
22.00 Resultados Sorteo Polla. (Repetición).
22.05 Concierto sinfónico: Obras de Couperin, Hindemith y Schoenberg.
23.00 Fin de la transmisión.

PROGRAMA DE RADIO SOCIEDAD NAC. DE MINERIA

9.00 Noticioso.
9.30 Novedades chilenas Victor.
10.00 La Marcha del Tiempo, Victoriano Reyes C.
10.30 Orquesta de los Estados Unidos.
11.30 Evocación de Francia.
12.00 Misa desde el Seminario Pontificio, con el Coro del mismo.
12.30 Programa selecto.
13.00 Acuarelas españolas.
13.30 Resultados Hipódromo Chile.
13.35 Operetas.
14.00 Resultados Hip. Chile.
14.05 Retorna la zarzuela: "Luisa Fernanda", de Fernández Shaw.
16.00 Noticioso.
17.30 La ópera en su casa: "Don Pascual", de Donizetti.
20.00 Colo Colo para todo Chile.
20.30 Bailables del Oriente, con Izidor Handler.
21.00 Resultados Chile y Club Hípico.
21.10 Cruz del Sur en el aire.
21.30 Gregorio Barrios.
22.00 Sorteo Jabón Rococó, con la Orquesta de Jazz Handler.
22.15 Gran Radioteatro del domingo: "Nuestra Natacha", de Casona. "Cía. Edmundo del Solar, con la primera actriz argentina Josefina Ríos.
24.00 Último noticioso.

TEATRO MUNICIPAL - 11 A. M. - HOY - 19 HORAS - INSTITUTO DE EXTENSION MUSICAL DE LA UNIVERSIDAD DE CHILE

CONCIERTO MATINAL, A PRECIOS REBAJADOS, BAJO LA DIRECCION DEL EMINENTE DIRECTOR

SCHERCHEN

MOZART: Serenata para 2 orquestas.— HONEGGER: "Pacific 231".— MILHAUD: Introducción y Marcha Fúnebre.— TCHAIKOWSKI: Sinfonía Patética.

PENULTIMA REPRESENTACION DEL GRAN BALLET EN SEIS CUADROS

«DROSSELBART»

("EL PRINCIPE MENDIGO")

Dirección y coreografía: UTHOFF.— Música de MOZART.— Intérpretes principales: MALUCHA SOLARI — RUDOLF PESCHT.

METRO — BANDERA 141 ★ TELEFONO 85361 — **HOY** 3 P.M. - 6.15 - 9.30 P.M. — ¡TODA EN CASTELLANO! PELICULA Metro Goldwyn Mayer

KATHARINE HEPBURN · ROBERT TAYLOR y ROBERT MITCHUM

en el extraño y osado drama **CORRIENTES OCULTAS** ¡Usted será arrastrado por ellas!

ESTA PELICULA NO VOLVERA A EXHIBIRSE EN SANTIAGO HASTA DESPUES DE 30 DIAS DE ABANDONAR EL TEATRO METRO

Solo para mayores de 15 años

Metro Goldwyn Mayer

HOY A LAS 11 A. M. COLOSAL MATINAL INFANTIL

1.o Noticiario Metro N.o 38; 2.o Examen de expertos; 3.o Alicia en Hollywood; 4.o Alicia en Hollywood, 2.a parte; 5.o Gasparín y el cornetín.

INTERMEDIO

6.o Pies alados; 7.o Fantasmas aprovechados; 8.o Fantasmas aprovechados, 2.a parte; 9.o Milagros del progreso; 10.o Bach... el Campo.

EN VALPARAISO HOY — BUD ABBOTT LOU COSTELLO EN HOLLYWOOD

GLENN FORD Y JANET BLAIR SE REUNEN EN TEMA ROMANTICO

Glenn Ford y Janet Blair

¿Cómo se convierte uno en ídolo de las muchachitas jóvenes en los Estados Unidos? La cosa es fácil: basta con actuar, hablar y parecerse a Glenn Ford. Ford que ha vuelto a las películas después de servir a su patria en el Cuerpo de Infantería de Marina, tuvo uno de sus grandes éxitos al actuar con Rita Hayworth en "Gilda". Entre las jovencitas que no han llegado a los veinte años fué una sensación. No cesaban de escribirle cartas elogiando su arte. En vista de ello, la Columbia le ha conferido el primer papel en una de sus mejores producciones, "JORNADA GLORIOSA", que confirmará la popularidad que con su labor en la pantalla se ha conquistado.

EGIDIO HEISS

En las últimas horas del viernes próximo pasado dejó de existir, el profesor Egidio Heiss, director de fotografía de nuestra industria cinematográfica y una de las figuras más brillantes del cine chileno. Egidio Heiss realizó la parte fotográfica del reciente corto "Salitre" y trabajó en nuestra industria desde sus comienzos, hace ya muchos años. En fecha reciente, fué enviado a Brasil, para fotografiar las alternativas del campeonato Sudamericano de Atletismo. Fué allí donde contrajo una fiebre que lo obligó a hospitalizarse. El viernes, la enfermedad hizo crisis y el cine nacional perdió a uno de sus mejores hombres.

Actualmente representaba a los directores de fotografía y al grupo de cámara en la directiva de la Asociación de la Producción Cinematográfica de Chile.

LA NACION, rinde un sincero homenaje a este maestro del cine, que nos ha dejado para siempre.

NECESARIA CORTESIA

No falta razón a los auditores que nos escriben diciéndonos que muchos profesionales del micrófono, en vez de invitarles a adquirir tal o cual producto, con la cortesía imprescindible del acto, dan la impresión que estuvieran prodigando severas filípicas. Un tono de voz agresivo, burlón por momentos, "no condiciendo con la misión que representan y con el respeto debido al público". De acuerdo. De acuerdo también que deban prodigar el elogio a las marcas y artículos que representan el mensaje comercial, pero como se olvidan también en la redacción y de algunos avisos la cortesía y el locutor no la pone de sí, resulta que los oyentes deben dividirse en dos categorías: los buenos, aquellos que consumen lo anunciado. Los malos, los que no lo hacen... No. Ni la misión ni el sentido de la radiotelefonía es ésa, ni debe faltar jamás en la voz de quienes deben dirigirse al público oyente con la cordialidad imprescindible. Quien oferta no puede adoptar el tono del que reta. Y una voz anónima, destemplada, que enumera los muchos errores que cometemos al no adaptar nuestros gustos a los que altisonantemente pregona, no puede alcanzar nunca los fines apetecidos. La simpatía no solamente en radiotelefonía es esencial en el éxito y para el éxito. Mas, a través del receptor, debe ser imprescindible. — E.

Trabaja con Gleen Ford, en "JORNADA GLORIOSA", la encantadora Janet Blair, protagonizando el más anasionante de los idilios.

"JORNADA GLORIOSA" se estrena el martes próximo en el Teatro Continental.

BETTY HUTTON ES UNA NUEVA RUBIA

BETTY HUTTON

La carrera artística de Betty Hutton, la rubia sin par, la artista de todo nervio, sigue su marcha ascendente e impetuosa como lo son sus actuaciones. Ahora se nos transforma en una excelente actriz, encarnando en la pantalla una de las figuras más populares de la década pasada, la famosa reina del cabaret, Texas Guinan, con gracia impecable y sinceridad artística poco comúnes, en la nueva película en Tecnicolor de la Paramount, "Rubia Incendiaria", cuyo estreno se anuncia para el jueves próximo en el Teatro Rex.

COMPAÑIA CHILENA DE ESPECTACULOS — CCE — LOS MEJORES PROGRAMAS EN LOS MEJORES TEATROS

Rex — EL MEJOR TEATRO DE AMERICA — FONOS 31143-31144 - HORARIO: 3-6.15-9.40 P.M.

1.o Obertura musical: "Los 24 Preludios de Chopin. Op. 28. Alfredo Cortot, piano sólo.
2.o Noticiario Paramount, recibido por avión.
3.o Sinopsis de "La Rubia Incendiaria".
4.o Intermedio musical.
PARTE II. Warner Bros presenta a J. Crawford: "SUPLICIO DE UNA MADRE" (Mayores)

REAL — **SANTIAGO** — 3 — 6.30 — 9.45 P. M.

Ultimo día de exhibiciones de la producción en inglés; toda en colores de la Fox: "ALEGRIA, MUCHACHOS" (Menores) por Carmen Miranda. Mañana noche: Premiere de "Si mis campos hablaran".

Penúltimo día que exhibimos la película mexicana: "AMAR ES VIVIR" (Sólo para mayores) por Malú Gatica y Rafael Baledón. Complemento: "Así es Gran Bretaña", descriptiva; Noticiarios Paramount e Inglés y sinopsis. Martes: "Si mis campos hablaran", por Rodolfo Onetto y Chela Bon.

ROTATIVO VICTORIA — HORARIO 1.15 - 3.15 - 5.15 - 7.15 - 9.20 - FONO 30021.

FOX FILM presenta a Charles Boyer y Jennifer Jones en: "EL PECADO DE CLUNY BROWN" (Para mayores y menores)

Martes **CONTINENTAL**

UN FILM QUE SUBYUGA POR SU TEMA Y POR LA EXCELSA HISTORIA DE UN AMOR

COLUMBIA PICTURES

JORNADA GLORIOSA (GALLANT JOURNEY)

CON Glenn FORD · Janet BLAIR

MAXIM — HUERFANOS 757 — TELEF. 30611

— HOY — "FUEGO OTOÑAL"

Según la famosa novela de Sinclair Lewis, con Paul Lukas, Mary Astor, David Niven.

HORARIO — FUNCIONES NUMERADAS — 2.30 — 4.30 — 6.30 8.30 y 10.30

ORTOPEDICO **Felix**

PRESENTA SU NOVEDAD EN CALZADO NORMAL, LIVIANO Y ELEGANTE, PERO QUE LLEVA EN SU INTERIOR LA NOTABLE PLANTILLA

Felix

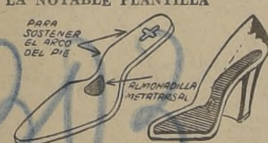

Su uso produce una sensación de alivio y descanso en su diario caminar.

SOLICITE SU CREDITO — REÑACA 19

PRIMERA CUADRA V. MACKENNA. — PLAZA BAQUEDANO. — FONO 87266

INSTITUTO DE EXTENSION MUSICAL · U. DE CHILE

"El Arte de la Fuga" DE JUAN SEBASTIAN BACH

En la interpretación de **SCHERCHEN** — CON LA — ORQUESTA SINFONICA DE CHILE

MAÑANA 19 HORAS — T. MUNICIPAL

GUIA DEL ESPECTADOR :-: TEATROS, CINES Y VARIEDADES

TEATROS

IMPERIO.— Estado 239.— Teléfono 32627.— Compañía Leguía - Córdoba. — Vermouth y noche: Tengo una vaca lechera.

LUX.— Huérfanos 1180.— Teléfono 87630.— No hay función.

CINES

ALAMEDA.— Delicias 2987.— Teléfono 91254.— Matinée: El velo azul y Seriales. Vermouth y noche: Soy un prófugo y Yo arriesgo mi vida.

ALMAGRO.— Plaza Almagro.— Teléfono 83425.— Matinée: Colegio de señoritas y La Liga de Gertrudis. Vermouth y noche: Vida robada y Colegio de señoritas.

ALCAZAR.— Av. Brasil 373.— Teléfono 80122.— Matinée: El regreso de Montecristo, El alguacil fantasma y Serial. Vermouth y noche: Inspiración.

AMERICA.— Nuble 390.— Teléfono 52443.— Matinée: Pinocho y El chico de San Antonio. Rotativo: Las 5 advertencias de Satanás y El Prófugo.

ANDES.— Av. Irarrázaval 435. Teléfono 43811.— Matinée: El velo azul y Seriales. Vermouth y noche: Soy un prófugo y Aventuras del querer.

APOLO.— Victoria 763.— Teléfono 51748.— Matinée: Silvia y el fantasma, El potro negro y Serial. Rotativo: Araña y Tierra de audaces.

AVENIDA.— Av. V. Mackenna 624.— Teléfono 84966.— Matinée: Los hijos del otro, Por partida doble y Serial. Vermouth y noche: Soy un prófugo y Al morir la noche.

AV. MATTA.— Av. Matta 618. Teléfono 51455.— Matinée: Pinocho, El falsario y Serial. Rotativo: El angel desnudo y Tres hermanas.

BALMACEDA.— Artesanos 841 Teléfono 88768.— Matinée: El angel ciego, Lo que dijo el aire y Serial Rotativo: La muchacha 217 y La mujer perdida.

BAQUEDANO.— Plaza Baquedano.— Teléfono 65050.— Cerrado por reparaciones.

BANDERA.— Bandera 70.— Teléfono 90577.— Matinée, vermouth y noche: El medallón.

BLANCO ENCALADA.— Av. B. Encalada 2820.— Teléf. 91787.— Matinée: Romance musical, Tramposos trampeados y Serial. Rotativo: Séptimo velo y Lauracha.

BOLIVAR.— Tarapacá 761.— Matinée: Peatones a caballo, No se propase y Seriales. Rotativo: Calcuta y Tres hermanas.

BRASIL.— Plaza Brasil.— Teléfono N.o 80306.— Matinée: Las Dolly Sisters, Dibujos y Serial. Vermouth y noche: Fedora, y El secreto de la madona.

CAPITOL.— Av Independencia 224.— Teléfono 89581.— Rotativo: El valiente de Oklahoma y Calcuta.

CARRERA.— Av. B. O'Higgins 2151.— Teléfono 86685.— Matinée: La Liga de Gertrudis, y Colegio de señoritas. Vermouth y noche: Vida robada y Colegio de señoritas.

CAUPOLICAN.— San Diego 858. Teléfono 85912.— Matinée: Las farsantes, Este amor nuestro y Seriales. Vermouth y noche: Lauracha, y El secreto de la madona.

CENTRAL.— Huérfanos 930. — Teléfono 33555.— Matinée, vermouth y noche: Caballero por una noche.

CERVANTES.— Matías Cousiño 134.—Tels.: Bol. 88569. Adm. 89615. Matinée, vermouth y noche: Qué bello es vivir.

CLUB DE SEÑORAS.— Monjitas 743.— Teléfono 33550.— Matinée: Secuestro sensacional y El canario amarillo. Rotativo: Nocturno y Soy un prófugo.

COLISEO.— Arturo Prat 1081.— Teléfono 89075.— Matinée: Sudán, y Suéltate niña. Rotativo: Mares de China y El cartero llama do veces.

CONTINENTAL.— Plaza Bulnes 41.— Teléfono 60735.— Matinée, vermouth y noche: Inspiración.

CHILE.— Av. Recoleta 2104.— Teléfono 60728.— Matinée: Un hombre fenómeno y Bandolero fantasma. Rotativo: Lauracha y Rosa del Caribe.

COLON.—San Pablo esq. Maipú Teléfono 90577.— Matinée: El velo azul y Serial. Vermouth y noche: Soy un prófugo y Yo arriesgo mi vida.

COUSIÑO.— San Ignacio 1249.— Teléfono 50657.— Matinée: Mexicana, Vengador invisible y Seriales. Rotativo: Lauracha y Cuando el amor florece.

DIECIOCHO.— Dieciocho 14. — Teléfono 83778.— Matinée: La marca del zorro y Maestros de baile. Vermouth y noche: Qué el cielo la juzgue y Premio mayor.

DIEZ DE JULIO.— Av. 10 de Julio 319.— Teléfono 80836.— Matinée: Aguilas de fuego, Se ha puesto la luna y Seriales. Rotativo: Calcuta y El valiente de Oklahoma.

DELICIAS.— San Alfonso N.o 17.— Teléfono N.o 91941.— Matinée: Caballero audaz, Red de justicia y Seriales. Rotativo: La devoradora y Conflicto sentimental.

ESMERALDA.— San Diego 1035. Teléfono 64303.— Matinée: Deliciosamente peligrosa, Su noche de aventuras y Serial. Rotativo: Nocturno y Soy un prófugo.

EL GOLF.— Avda. Apoquindo 614.— Teléfonos N.os 257 y 463.— Matinée: Pinocho y Un hombre fenómeno. Vermouth y noche: Caballero por una noche.

FRANKLIN.— San Diego 2117.— Teléfono 50754.— Matinée: Tierra de audaces y Seriales. Rotativo: Soy un prófugo y Nocturno.

HOLLYWOOD.— Av. Irarrázaval 2000. — Teléfono N.o 42389. — Matinée: Los hijos del otro, Por partida doble y Serial. Vermouth y noche: Soy un prófujo y Aventuras del querer.

IDEAL CINEMA.—Mapocho 4117 Teléfono 92188.— Matinée: El muerto acusa, Sendero fronterizo y Seriales. Rotativo: El angel desnudo y Tras el espejo.

IMPERIAL.— San Diego 1344.— Teléfono N.o 51112.— Matinée: Romance musical y Mexicana. Rotativo: El angel desnudo y Que el cielo la juzgue.

INDEPENDENCIA.— Av. Independencia 373.— Teléf. 62702.— Matinée: Perfume de Oriente, El hijo de Lassie y Serial. Rotativo: Nocturno y Soy un prófugo.

ITALIA.— Av. Bilbao esq. Av. Italia.— Teléfono 41883.— Matinée: Rosal de la vida, Perfume de Oriente y Serial. Rotativo: Soy un prófugo y La ninfa constante.

LO FRANCO.— Carrascal 4604 Teléfono 92705.— Matinée: Murieron con las botas puestas, Un grito en la noche y Serial. Rotativo: Escuela de Sirenas y El hijo de Lassie.

MANUEL RODRIGUEZ.— Plaza M. Rodríguez.— Teléfono 66959.— Matinée: Vengador invisible, Tirano del valle y Serial. Rotativo: Nocturno y Soy un prófugo.

MIRAFLORES.— Miraflores 378 Teléfono 30909.— Rotativo: La campana de Adano y Luna sobre las Vegas.

MONUMENTAL. — Avenida B O'Higgins 3943.— Teléf. 91555.— Matinée: Tramposos trampeados, Sahara y Seriales. Rotativo: Tres hermanas y Que el cielo la juzgue.

MINERVA.— Chacabuco 778. — Teléfono 91464.— Matinée: Tierra de audaces, Aun brilla el sol y Serial.. Rotativo: Calcuta y El valiente de Oklahoma.

MIAMI-SPLENDID.— Huérfanos 1048.— Teléfono 85815.— Rotativo: Comando Negro.

METRO.— Bandera con Unión Central.— Teléfono 83361.— Matinée, vermouth y noche: Corrientes ocultas.

MAXIM. — Huérfanos 757. — Teléfono N.o 30611.— Rotativo: Fuego otoñal.

NACIONAL.— Avenida Independencia 801.— Teléfono 63568.— Matinée: Deliciosamente peligrosa, Su noche de aventuras y Serial. Rotativo: Mares de China, El cartero llama dos veces.

NORMANDIE.— Alameda Bernardo O'Higgins 139.— Teléfono 87749.— Matinée, vermouth y noche: Soy un prófugo.

NOVEDADES.— Cueto esq. Av. Portales.— Teléfono 94594.— Matinée: Camino del Oregón, Serial y Agregados. Vermouth y noche: El angel desnudo, Mamá Inés y actuación de Azucena Maizani.

ÑUÑOA.— Av. Irarrázaval 2706 Teléfono 43152.— Matinée: Pinocho, Pirata fantasma y Seriales. Rotativo: La devoradora y El valiente de Oklahoma.

O'HIGGINS.— San Pablo esq Cumming.— Teléfono 86929.— Matinée: Vengador invisible, Tirano del valle y Serial. Rotativo: Vida robada y Colegio de señoritas.

ORIENTE. — Av. Providencia esq. P. Valdivia.— Teléf. 41345.— Matinée: El regreso de Montecristo, Alguacil fantasma y Serial. Vermouth y noche: Angel a mi espalda.

PARIS. — Castro número 130. — Teléfono número 80336.— Matinée: Escuela de sirenas, y Perfume del Oriente. Rotativo: Celos y El angel desnudo.

PRINCESA.— Av. Recoleta 345. Teléfono 85202.— Matinée: Un hombre fenómeno, Noches de aventuras y Seriales. Rotativo: Lauracha, y El valiente de Oklahoma.

PRINCIPAL.— Ahumada 162.— Teléfonos: 83572. Adm. 65741.— Rotativo: Legionario Estrafalario, Manchas de sangre y Agregados.

PROVIDENCIA. — Av. Manuel Montt 62.— Teléfono 46073.— Matinée: El hombre fenómeno, Camino del Oregón, y Serial. Rotativo: Calcuta y El angel desnudo.

ROXY.— Huérfanos N.o 1055.— Teléfono 66421.— Rotativo: El hombre bestia.

REAL.— Compañía 1040.— Teléfono 65555.— Matinée, vermouth y noche: Alegría muchachos.

RECOLETA.— Av. Recoleta 597 Teléfono 63874.— Matinée: Tarzán y su compañera, Perdidos en un harem y Serial. Rotativo: Nocturno y Soy un prófugo.

REX.— Huérfanos. — Teléfonos 31143 y 31144.— Matinée, vermouth y noche: El suplicio de una madre.

REPUBLICA. — Av. República 238.— Teléfono 93613.— Matinée: Tierra de audaces, Qué par de reclutas y Serial.

RIALTO.— Av. Pedro de Valdivia 3346.— Teléfono 41667.— Matinée: Caballero audaz, El pirata fantasma y Cómicas. Rotativo: Mares de China y El cartero llama dos veces.

SANTIAGO.— Merced 839.—Teléfono 32888.— Matinée, vermouth y noche: Amar es vivir.

SANTA LUCIA.— Avda. B. O'Higgins esq. S. Isidro —Tel. 61379 — Matinée, vermouth y noche: Angel a mi espalda.

SELECTA.— Chacabuco 1178.— Teléfono 92194.— Rotativo: El angel desnudo, La mujer perdida, y Las cinco advertencias de Satanás.

VALENCIA.— Plaza Chacabuco. Teléfono 61557.— Matinée: Pinocho, Invación atómica y Serial. Vermouth y noche: Soy un prófugo y La pequeña madrecita.

VICTORIA.— Huérfanos esq. San Antonio.— Teléfono 30021.— Rotativo: El pecado de Cluny Brown.

EDICION DE 36 PAGINAS

LA NACION

(EMPRESA PERIODISTICA "LA NACION" S. A.)

ULTIMA PAGINA DE ESTA EDICION

AGUSTINAS 1269 — CASILLA 81 D. | SANTIAGO DE CHILE, DOMINGO 29 DE JUNIO DE 1947 | PRECIO EN TODO EL PAIS

Con Fernández al arco y Lorca de centro delanter Unión Española obtuvo ayer su 1.er triunfo ofici

PUEDE ESPERARSE MEJORES PARTIDOS DEL CONJUNTO ROJO DE SANTA LAURA

SU VENCIDO FUE EL MAGALLANES

UNA satisfacción que servirá, seguramente, como punto de partida para nuevas conquistas en el campeonato oficial de fútbol, consiguió ayer el equipo de la Unión Española, al derrotar a Magallanes por 4 goles contra 1.

Con esfuerzos de todo orden, la entidad de Santa Laura se preocupó desde comienzos de la temporada, de dar forma a un cuadro que revistiese el poderío de pasados campeonatos, en donde, por lo general, estuvo situado entre los más capaces. Tales esmeros dieron prontamente sus frutos —aunque no de manera estable como se comprobó después—, y en el torneo que sirvió de preparación a los conjuntos profesionales, se adjudicó el primer puesto. Sin embargo, iniciada la competencia más importante, a un contraste siguió otro, estrechos, aunque siempre derrotas, y acaso si hasta la moral de sus integrantes ya no era aquella de cuando miraban con optimismo justificado el futuro de sus performances. Nada más saludable, entonces, que este triunfo de ayer, y por eso es que hemos empezado diciendo que tal satisfacción puede servir perfectamente de iniciación a un período feliz para el club de la divisa roja.

Unión Española superó largo a Magallanes, en ambos períodos de juego. No interesa por ahora, a manera de antecedente, la baja capacidad denotada en el presente certamen por los albicelestes, desde el momento que sólo nos importa establecer quién fué el mejor en la cancha, y mirado el encuentro desde este ángulo, no deja margen a dudas en cuanto a que la victoria bien obtenida estuvo. Compacta su defensa, ágil y rendidora su línea media, penetrante y movedizo su ataque, el equipo ibérico no vió amenazada su chance en instante alguno, ni aún cuando Magallanes consiguió un empate, que fué sólo temporal. Es más. En lo que respecta al vencedor, seríamos injustos si no destacáramos, como factores principales de su halagadora presentación y de su triunfo, la actuación que les cupo a dos de sus hombres: el arquero Fernández y el centro delantero Lorca. Aquél, capitán durante varios períodos del cuadro de honor de su club de siempre, se ha reincorporado recién a la tienda que lo vió formarse, salvadas definitivamente las dificultades que se suscitaron en relación con su contrato como jugador. Y Fernández —lo decimos sin temor a exagerar sus aptitudes naturales— no es sólo un guardavallas excelente, sino que en ese team de Santa Laura, su presencia es punto menos que imprescindible. El correcto futbolista, amigo más que compañero de los otros diez que bien puesta llevan la casaca roja, es de los que contagia con su entusiasmo y experiencia; de los que saben sacar fuerzas de flaquezas, en los momentos críticos; es, en fin, todo un capitán. Lorca, muchacho amateur, reincorporado sólo ahora al círculo privilegiado, sobresalió en el Ferroviario, lo contrató el Colo Colo, y hoy está en préstamo en la Unión. Sin duda que es un elemento con hechuras de crack un joven que puede llegar lejos, si él quiere, es decir, si se entrega con verdadero interés a esta actividad que debe brindarle muchas satisfacciones. Físicamente bien dotado, con la intuición del futbolista, ágil, de intervenciones siempre oportunas, es posible que de aquí a corto plazo, alcance una consagración, para cuya obtención no se corre riesgo al anticiparla. Con la confianza que inspiró Fernández en la valla, y el rendimiento muy positivo de Lorca, en la ofensiva, los rojos no necesitaron de otra cosa para doblegar al adversario en la forma que lo hicieron.

El primer tiempo terminó uno por cero, en favor de la Unión, aunque ya se preveía quien tenía que ser el ganador. Magallanes no mostraba trazas para pretender compartir honores con un rival más ganoso y eficaz. Vino el empate, en la etapa final, y la impresión anterior quedó siempre en pie. Arreciaron los ataques de los de Santa Laura, y el arquero Soto tuvo que ir en tres nuevas oportunidades en busca del balón que ya estaba entre las redes. Justo el desenlace de un encuentro que permitió observar con facilidad una diferencia manifiesta en la capacidad de ambos elencos. No obstante esto y el número de goles en favor del vencedor, es posible afirmar que el desarrollo del juego entretuvo a los 3.500 espectadores.

Del Magallanes es poco lo que se puede decir, pues caeríamos en la repetición de conceptos ya señalados, con motivo de sus últimos partidos. Hay un evidente desgano en sus integrantes en cumplir siquiera discretamente con las exigencias de un equipo profesional, y casi no les importa la responsabilidad que asumen al entrar a la cancha, para ofrecer un triunfo a su institución. Magallanes no sólo tiene el problema de la ausencia de auténticos valores que le den consistencia al cuadro sino que sus defensores de hoy no dan señales de interesarse por mejorar la suerte de los colores que defienden. Es natural que hay que estar prevenidos para las derrotas; pero cuando éstas se suceden, por defección, al parecer voluntaria, lo atinado es que el club adopte medidas tan terminantes, como lo exigen las circunstancias. La directiva de la vieja entidad albiceleste —con un pasado deportivo que prestigia al fútbol nacional—, se ha caracterizado siempre por los moldes disciplinarios en que ha encuadrado todas sus actuaciones, y es de esperar entonces que apele a esos mismos principios, ahora en que se halla abocada a un problema tan importante, como lo es la reorganización de su cuadro de honor.

Van en seguida los equipos y los goles del encuentro preliminar de la reunión verificada ayer en la cancha de la Universidad Católica:

U. ESPAÑOLA (4)-MAGALLANES (1)

Arbitro: señor Carlos Leeson.

UNION ESPAÑOLA (rojos): Fernández; Calvo y R. Fernández; Campaña, Garrido y Beperet; Armingol, Villariño, Lorca, Cremaschi (capitán) y Lozano.

MAGALLANES (albicelestes): Soto; Barrera y Cuevas; R. Pérez, Lorca y Albádiz; Velásquez, Salamanca, Epeloa, Soares (capitán) y Zúñiga.

SCORERS: Lorca (2), Cremaschi y Villariño, de la U. Española. Salamanca, del Magallanes.

RECAUDACION: 3.498 personas cancelaron en boletería la cantidad de $ 29.094.

PRIMER TIEMPO.— Transcurridos diez minutos, Unión Española abrió la cuenta. Fué un centro a media altura de Lozano, que aprovechó LORCA, con cabezazo, para batir a Soto. No hubo más goles en la etapa inicial.

SEGUNDO TIEMPO.— Magallanes empató a los 11', cuando un avance por el lado derecho lo finalizó SALAMANCA, con fuerte tiro esquinado. Hernán Fernández alcanzó a tocar el balón, pero la violencia que llevaba lo hizo llegar siempre a las redes.

A raíz del empate, la Unión acentuó su dominio, y su capitán, CREMASCHI, con lanzamiento ejecutado desde fuera del área, dejó la cuenta en 2 a 1. Tres minutos más tarde, Lorca sorteó a los adversarios, y en última instancia, combinó con Villariño. El shot de éste llevó a la pelota al travesaño. El rebote lo tomó el mismo LORCA, a nuestro juicio en posición offside, y con cabezazo anotó el punto, descolocado como ya estaba el arquero Soto.

Florencio Barrera, zaguero internacional y jugador de sobra experimentado, incurrió a los 19 minutos, en una acción que lo hace acreedor a la más enérgica de las censuras. Disputó con Lorca una pelota, y como el delantero lo eludiera, lo siguió desde atrás y lo envió al césped con violenta zancadilla. El representante de la Unión quedó tendido, y luego fué retirado de la cancha para no volver a ella. El público de los diversos sectores del Estadio hizo objeto al back de Magallanes, de agrias manifestaciones. En realidad, la actitud del mencionado player resulta injustificable y, así lo creemos, debe ser su propio club quien le aplique la sanción que merece.

Barrera se ubicó de puntero derecho; Velásquez pasó a la línea media, y R. Pérez quedó de zaguero. Instantes más tarde, cuando la Unión concedió un corner, el director de turno de la División de Honor, señor Edgardo Andrade, se incorporó al field, y pidió al réferee hiciera salir de la cancha a Barrera, seguramente, interpretando la nueva reglamentación. El señor Leeson no acató tal petición, por estimar que era él quien dilucidaba al respecto.

El último gol del match se produjo a los 36 minutos. En un tole tole en el pórtico de Magallanes, VILLARIÑO expidió un lanzamiento lento y por bajo, pasándosele la pelota a Soto por entre las manos. Se puso término al match, en consecuencia, con el triunfo de la Unión Española sobre el Magallanes, por 4 goles contra 1.

VOLVIO EL CAPITAN.— Transcurridas siete fechas oficiales del campeonato, Hernán Fernández volvió ayer a ocupar el arco de Unión Española, su club de siempre. Es indudable que su reincorporación servirá de mucho al cuadro de Santa Laura. El grabado nos muestra a Fernández en una intervención fácil

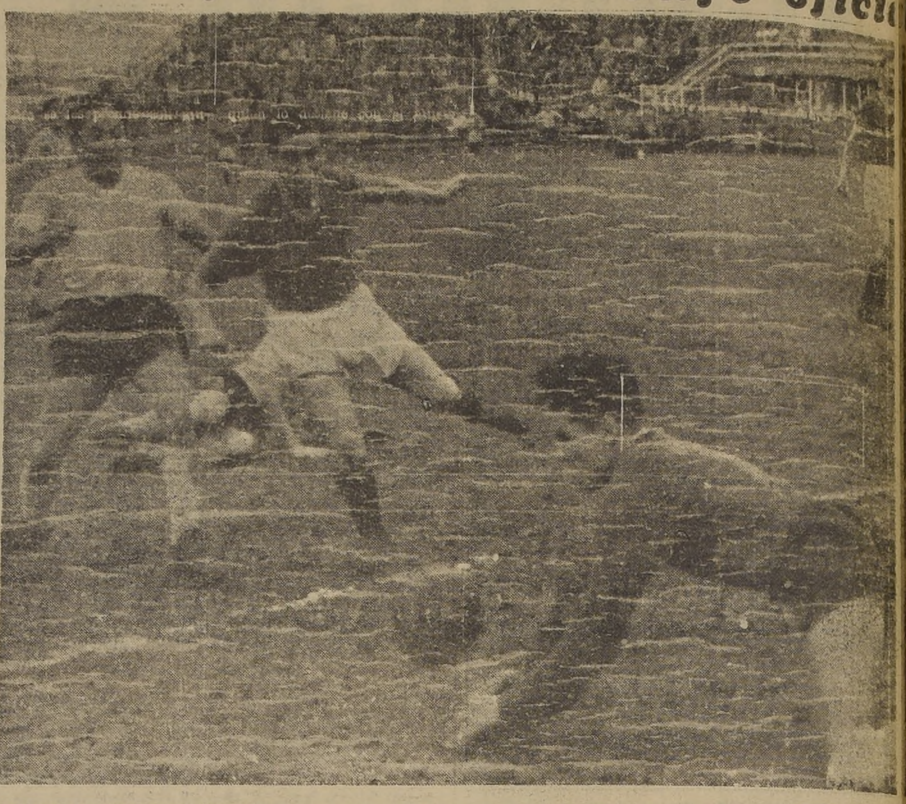

EN EL AREA DE MAGALLANES.— Apenas logrará el arquero Soto desviar la pelota, en circunstancias que Cremaschi se aprontaba para marcar el gol. Cuevas, zaguero de Magallanes, no alcanzará a intervenir.— Volvió a d... cionar el conjunto albiceleste y se recuperó la Unión de sus últimos contrastes

NO HABRA FUTBOL EN EL PUERTO

Debido al mal estado de la cancha del Estadio Playa Ancha, de Valparaíso, el partido oficial entre Colo Colo con Wanderers, que debía jugarse hoy en este campo deportivo, ha sido suspendido.

Las recientes lluvias que anegaron el field, hizo que el administrador del Estadio porteño, comunicara en la tarde de ayer, su decisión de no facilitarlo, en resguardo de su mantenimiento.

UN TEAM FORMADO POR SUPLENTES OPONDRA EL SANTIAGO AL IBERIA

EL FUTBOL PROFESIONAL PARA ESTA TARDE

ESTA tarde, en las canchas de la Universidad Católica y Estadio Nacional, continuará desarrollándose la séptima fecha del torneo profesional de fútbol de la División de Honor.

Dos encuentros se jugarán en el field nombrado en primer término. En el semifondo, el Santiago opondrá al Iberia un equipo integrado a base de suplentes y elementos de las divisiones inferiores, ya que la casi totalidad de sus titulares, fueron suspendidos a causa de esa especie de huelga que hicieron frente a la "U". Es evidente que tal situación favorecerá bastante las expectativas del Iberia, de lograr su primera conquista oficial.

Los contendores deberán formar de la siguiente manera:

SANTIAGO: Miranda; Pakozdy y Nilo; Velásquez, Espinal y León; Bedoya, Suárez, Latorre, Quezada y Cáceres.

IBERIA: Aurenque; González y Carrasco; Araya, Alvarez y Garrido; Pistone, Valenzuela, H. Rojas, Vásquez y Ocarce.

En el lance de fondo, el elenco de la Universidad Católica, alternará con el Everton, el reciente vencedor de la "U". Alinearán así:

UNIVERSIDAD CATOLICA: Livingstone; Vidal y Alvarez; Grill, Carvallo y Ciraolo; Mayanés, Prieto, Infante, Monestés y Riera.

EVERTON: Soudy; Chaves y Uribe; Salgado, Pastene y M. García; Báez, Fernández, Vidal, Cid y Báez.

EN EL ESTADIO NACIONAL

Audax Italiano y Universidad de Chile, serán los protagonistas del match que se disputará en nuestro principal campo de deportes. Ambos tratarán en esta oportunidad de rehabilitarse ante sus numerosos parciales de dos contrastes consecutivos que han experimentado. Para lograr tal objetivo, han estado sometidos durante la semana a un intenso entrenamiento.

Así formarán:

UNIVERSIDAD DE CHILE: Ibáñez; Pilassi y Busquets; Alamos, Sepúlveda y Negri; Yori, González, Coll, García y Balbuena.

AUDAX ITALIANO: Chirinos; Klein y Vargas; Acuña, Cabrera y Vilasante; Romo, Zárate, Giorgi, Varela y Medina.

PROGRAMA OFICIAL

CANCHA U. CATOLICA: A las 13.50 horas. Santiago con Iberia; árbitro, señor Celso Pazolis; director de turno, señor Felipe Falcón. A las 15.30 horas, Universidad Católica con Everton; árbitro, señor Higinio Madrid; director de turno, señor Mauricio Mena.

CANCHA ESTADIO NACIONAL: A las 13.15 horas Universidad de Chile con Audax Italiano; árbitro, señor Juan Quiroz; director de turno, señor Osvaldo Letelier.

Quedará libre el Badminton.

Ayer se cerraron las inscripciones y se hizo el sorteo de los coches para prueba del próximo domingo

Ayer quedaron cerradas las inscripciones para la carrera automovilística de fuerza libre denominada "Gran Premio General Insa", que se efectuará el próximo domingo 6 de julio, sobre una distancia de 359.200 kilómetros, divididos en dos etapas. Inmediatamente después se hizo el sorteo de los números que llevará cada uno de los coches.

Indicamos a continuación la nómina oficial de los participantes, con sus respectivos números:

1.—Francisco Cremer, en Hudson.
2.—Miguel Nacrur, en Studebacker.
3.—Joaquín Salas, en Ford 41.
4.—Tito Fernández, en Ford Coupé 38.
5.—Oscar Cremer, en Special.
6.—Juan Lizama, en Ford 36.
7.—Pedro Campos, en Chevrolet 40.
8.—Jorge Soza, en Special.
9.—René Astorga, en Ford 40.
10.—Julio Sánchez, en Ford 46.
11.—Arturo Prado, en Ford 46.
12.—Emanuel Cugniet, en Ford 46.
13.—"Tuchito", en Ford 40.
14.—José Muñiz, en Ford 46.
15.—Orlando Medina, en Chevrolet 39.
16.—Julio Alonso, en Pontiac 42.
17.—Oscar Andrade, en Oldsmobile.
18.—Samuel Lancelloti, en Ford 46.
19.—Luis Campos, en Ford 37.
20.—Ismael González, en Ford 40.
21.—Luis Cugniet, en Ford 41.
22.—Armando Romanini, en Alfa Romeo.
23.—Matías Lyon, en Dodge 46.
24.—Alberto Fouilleaux, en Ford 39.
25.—Emilio Campodónico, en Ford 36.

La revisión de los coches se hará el martes en el Garage de Kripper y Desenzani. Quienes no se presenten quedarán automáticamente eliminados.

EL S. NATIONAL GANA POR BUEN

VENCIO AL TEAM DEL GREEN CROSS POR 4 CONTRA 2

Y SIGUE EL "DECANO".— Continúa el cuadro chileno del Santiago National con serie de recomendables performances. Ayer ganó por sus cabales al Green Cross. En la instantánea, Salfate y Jiménez disputan una pelota con la cabeza

DEMOSTRACION elocuente que el estado porque atraviesa el Santiago National no es el producto de causas fortuitas, lo constituye el triunfo que ayer consiguió frente al Green Cross por 4 a 2, en el encuentro de fondo de la reunión efectuada en el Estadio de la Universidad Católica, ante unas 3.000 personas y que correspondía a la séptima fecha del torneo profesional de fútbol.

Desde su triunfo ante Universidad de Chile, a quien despojó de su calidad de invicto, hasta la victoria de ayer, pasando por su empate inmerecido, ya que debió vencer frente al Magallanes, el "decano" ha dado pruebas irrefutables de tener un equipo rápido, entusiasta y que sabe jugar, aunque muchas veces incurra en errores que no es acertado admitir. Por lo demás, todos sus integrantes son chilenos y con ello se demuestra que en nuestro país también existen jugadores y que lo que faltan son oportunidades para descubrirlos.

Volviendo al match, debemos afirmar que el de ayer resultó un partido de sólo un tiempo, es decir, que en la primera etapa fué donde el juego cobró mayor animación, donde se sucedieron las mejores y más numerosas acciones frente a los arcos, y en donde, en fin, ambos conjuntos se entregaron a una labor que no tuvo altibajos ni descansos. En esta pugna, lógico que saliera ganancioso aquel elenco que contase con una mejor línea delantera y como ayer fué Santiago National el que la tuvo, consiguió en la primera fracción dos goles merecidos. Los de la "cruz verde" vieron anuladas sus mejores tentativas por la labor inefectiva de sus forwards, en la que sólo Ruiz cumplió a satisfacción. De ese modo se justifica el tanteador de la etapa inicial y hasta el resultado definitivo del partido.

No tuvo ningún interés el tiempo complementario, y ello se debió más que nada a dos nuevos goles que consiguió el team albirrojo. Gracias a la capacidad de sus delanteros, y también— y hay que reconocerlo— a la torpe labor del arquero Lannair, se puso en una ventaja a los 20 minutos que se dió como sencillamente decisiva, y que realmente así resultó. Después de esas conquistas poco es lo que se puede decir. Bajó a efectuar una labor defensiva la delantera y línea media del Santiago National, mientras que los ágiles del Green Cross, favorecidos por esa táctica, llegaron fácilmente hasta las inmediaciones del arco de Reyes, a quien venció Ruiz con dos tiros de distancia. Atacó entonces con mayor ímpetu, pero se encontró con una defensa muy bien dispuesta en la que los zagueros Arriagada y Sereño, tuvieron un comportamiento sobresaliente, y debió conformarse con que el score le fuera adverso. Eso mismo trajo aparejado que el partido se tornase unilateral en los últimos 20 minutos. Al intento de los delanteros albirrojos, el rechazo o la anulación de la defensa del Santiago National.

Cumplió este elenco una actuación ampliamente satisfactoria y respondió a todos aquellos elogios que se le hicieran en sus partidos anteriores. Especialmente destacada fué la labor que le correspondió a la defensa extrema y a los delanteros, especialmente a estos últimos, a quienes se les premió con muchos aplausos porque se dieron maña suficiente como para aventajar a zagueros y halfs de reconocida experiencia. Arriagada, Sereño, Calderón, Villanueva y Vera, fueron puntos altos en el vencedor, mientras que Salfate, Converti, Flores y, en particular, Ruiz, se constituyeron en los únicos elementos que cumplieron a conciencia.

Malo resultó el arbitraje del señor René Messina que pareció imponer en la dirección de sus partidos, eso de "dejar hacer, dejar pasar". El match de ayer tuvo pasajes en que los jugadores abusaron de las acciones bruscas. Expulsó a Palacios por foul intencional, pero se nos ocurre que habrían quedado muy pocos elementos en la cancha, si hubiese procedido así, desde un principio.

Señalamos en seguida los principales pormenores del partido:

SANTIAGO NATIONAL (4)
GREEN CROSS (2)

ARBITRO: señor René Messina.

S. NATIONAL (albirrojos): Reyes; Arriagada y Sereño; Calderón, Ibáñez y Luna; Santander, Palacios, Jiménez (capitán), Villanueva y Vera.

GREEN CROSS (albiverdes): Lannair; Salfate (capitán) y Camus; Carmona, Converti y Flores; González, Ruiz, Orlando, Alderete y Navarro.

GOLES: Vera (2), Villanueva y Jiménez, del Santiago National; Ruiz (2), del Green Cross.

El primer gol del "decano" se produjo a los 8 minutos. Hands de Flores ante un avance del ala derecha rival. Sirve la falta Calderón sobre el área, y el balón cae en poder de VILLANUEVA, quien le detiene con el [illegible] y acto seguido despide un violento shot de voleo, por alto y esquinado, que vence a Lannair. ¡Goal! A los 32 minutos, Palacios hace un pase a Vera que se halla a lo frente al pórtico, se corre el puntero, y el arquero se arroja a sus pies, pero no pue de impedir que el delantero alcance a tocar la pelota, que queda en el medio del arco, lejos del alcance de la defensa. Se hace presente JIMENEZ, y a la carrera, la impulsa dentro. ¡Gol! Justamente iban 44 minutos cuando Salfate sirve un tiro libre que hace dar el balón en el travesaño, atajando finalmente Reyes.

En el segundo período, a los 11', tiró Villanueva por alto, y cuando se creía que el guardametas de Green Cross contendría fácilmente, se le suelta la pelota, entrando VERA para señalar el tanto. ¡Gol! A los 20', Santander que se hallaba visiblemente adelantado, se por su ala, llega hasta la desde allí retrocede para tar al cuerpo de Lannair, a se le suelta la pelota y muy oportuno, se hace pre para marcar el ¡gol!. Fué a los 27', quien descuenta tajas. Recibió de González mató desde fuera del área, ciendo a Reyes, que alcan manotear el balón. Un m después, alternan puestos res y Orlando. A los 32', en idéntica forma a su p tanto, convierte un nuevo to ¡gol! A los 33' se lesionó na y el juego se suspende p gunos minutos. Finalmen los 36' Palacios es expulsa la cancha por un foul int nal a Converti. Nuevamen juego sufre una interrup porque los elementos del tiago National no acepta buen grado esa determin del juez.

¡¡Triunfe Ud.!

APRESURESE — HAGASE PROFESIONAL Y TRIUNFE EN LA VIDA

Matrícula limitada. Internado para señoritas. 34 años de prestigio al servicio del país. Establecimientos de confianza. Exito del trabajo.

Sistemas propios de nuestras Escuelas de la República Argentina. Reconocidas Sup. Gobierno.

PIDA PROSPECTOS
SANTO DOMINGO 676

Muebles
FABRICA "LAS DELICIAS"
Av. B. O'HIGGINS 1625
Facilidad de pago
CREACIONES EXCLUSIVAS
MODERNOS Y NORMANDOS
PRECIOS REBAJADOS